

# Subasta Rápida 63 electrónica

Speed auction 63 electronic

## Cierre Viernes

27 de Diciembre, 2019

17 horas (Madrid)

antiguas · lotes 2001-2008  
arábigo españolas y medievales · lotes 2009-2065  
reyes católicos y austrias · lotes 2066-2195  
borbones · lotes 2196 -2303  
peseta · lotes 2304-2506  
extranjeras · lotes 2507-2877  
fichas de casino y otras · lotes 2878-2912  
medallas históricas · lotes 2913-3141  
medallas y condecoraciones · lotes 3142-3486  
medallas religiosas · lotes 3487-3524  
medallas y condecoraciones ext. · lotes 3525-3590

Closing Friday, December 27th 2019;  
at 5 pm (Madrid, Spain)

ancient · lots 2001-2008  
Islamic and medieval · lots 2009-2065  
Cat Kings up to 1700 · lots 2066-2195  
1700-1868 · lots 2196 -2303  
peseta · lots 2304-2506  
world · lots 2507-2877  
tokens · lots 2878-2912  
historical medals · lots 2913-3141  
medals and orders · lots 3142-3486  
medals religious · lots 3487-3524  
medals and orders world · lots 3525-3590

Puje ya, hasta el momento de cierre (17 horas, Madrid)

No espere al último momento

Siempre que haya una nueva puja en los últimos minutos,  
se extenderá el cierre del lote en cuestión (10 minutos extra desde esa puja)

Podrá seguir sus pujas y estar informado de su puja superada (outbid)  
en su cuenta del nuevo sistema

EXCLUSIVAMENTE EN /  ONLY ON

**CAYON.COM**

**app CAYON SUBASTAS AUCTIONS**



# SUBASTA ELECTRÓNICA LXIII

SUBASTA ELÉCTRICA 63 CIERRE 27.12 5 PM



EAUCTION 63 CLOSING 27.12. 5 PM



- |             |  |    |
|-------------|--|----|
| <b>2001</b> | Fenicia. Gerostrato? Arados. Estátera persa. 360-332 a.C. Cy3114 (900 €). Doble corte de banquero. MBC+  | 10 |
| <b>2002</b> | Decardracma de Evainetos de Siracusa. En bronce fundido de baja calidad. Copia para turistas. BC+. Lote de tres piezas (3)   | 5  |
| <b>2003</b> | Indogrecia. Hermaios. Dracma de Cobre. 90-70 a.C. Atenea Alkidemos. Bop 20U. Ligeras oxidaciones. MBC/MBC-   | 15 |
| <b>2004</b> | República Romana. Sulpicia. Denario serratti. 103-102 a.C. Cabezas de los dioses Penates D(ei) P(enates) P(raestitos). Dos soldados con lanza flanqueando un cerdo con sus crías. Ch1 XXXVIII-1. Se1. Syd572. MBC+/MBC, restos de brillo original            | 60 |
| <b>2005</b> | República Romana. Semis. Anónimo. 179-170. Cabeza de Júpiter a der. Proa con mosca y ROMA en exergo. Crawford159.4 pág224. Oxidaciones limpiadas. MBC-   | 10 |
| <b>2006</b> | Imperio romano. Marco Aurelio. Dupondio. 171-172. Roma sedente. Junto a un as de Claudio, un antoniniano de Claudio II y una maiorina de Constancio. Cy212. C286. RIC1040. Oxidaciones limpiadas en el primero. BC+, BC, BC- y MC. Lote de cuatro piezas (4) | 5  |
| <b>2007</b> | Hispania. Legiones del Noroeste. Semis. 27 a.C y siguientes. Augusto. Copia moderna marcada con R. Cabeza de Augusto entre palma y caduceo y rodela exenta. Diámetro 22'06 mm. 5'23 g. MBC/MBC+  | 1  |
| <b>2008</b> | Valentia. Copia del As de C. LVCIENVVS y C MBIVS QVINTVS con su explicación técnica. Posiblemente de alguna colección de algún diario. EBC   | 3  |
| <b>2009</b> | Omeyas españoles. Al Haken II. Dirham. Medina Zahara. A nombre de Abd al Rahman. 352 Hg. Cy352.2. Golpes. Algo maltratada. BC+   | 5  |



- |             |   |    |
|-------------|---|----|
| <b>2010</b> | Almohades. Sin ceca. Dirham y felus. Emirato de Córdoba. Fronchoso2. Cy728. BC+ y BC. Lote de tres piezas (3) | 10 |
| <b>2011</b> | Taifas de Málaga. Mohamed Al Majdi. Ceca Al Andalus. Dirham. 442 Hg. Cy516. MBC+/MBC                          | 30 |



- |             |  |    |
|-------------|--|----|
| <b>2012</b> | Al-Walid I. Wasit. Dirham. 92 Hg. (711 d.C) Mitch54 vte. Golpecito en canto. EBC | 15 |
| <b>2013</b> | Al-Walid I. Wasit. Dirham. 95 Hg. (714 d.C) Mitch55 vte. EBC                     | 15 |
| <b>2014</b> | Al-Hakam I. Al Andalus. Dirham. 200 Hg. (817 d.C). Frochoso900.5d. MBC+          | 6  |

# SUBASTA ELECTRÓNICA LXIII

SUBASTA ELÉCTRICA 63 CIERRE 27.12 5 PM



EAUCTION 63 CLOSING 27.12. 5 PM



2015



2016



2017



2018



2019

- |             |   |    |
|-------------|---|----|
| <b>2015</b> | Abd Al Rahman II. Al Andalus. Dirham. 235 Hg. (850 d.C). Frochoso235.1. Incisión en ámbas áreas. Vano de acuñación. Peor que MBC+ | 9  |
| <b>2016</b> | Abd Al Rahman II. Al Andalus. Dirham. 237 Hg. (851 d.C). Frochoso237.10. MBC+. Tono   | 12 |
| <b>2017</b> | Muhammad I. Al Andalus. Dirham. 238 Hg. (852 d.C). Frochoso238.17. Leyenda frustrada. MBC+ o algo mejor                           | 7  |
| <b>2018</b> | Muhammad I. Al Andalus. Dirham. (23)8 Hg. (852 d.C). Frochoso238.2d. Acuñación descuidada en flan irregular. EBC                  | 7  |
| <b>2019</b> | Muhammad I. Al Andalus. Dirham. 249 Hg. (863 d.C). Frochoso249.3. MBC+  | 12 |



2020



- |             |  |     |
|-------------|--|-----|
| <b>2020</b> | Abu Nasubi. Arlah? Dinar abásida. (3)24 Hg. Parte de la leyenda sin acuñar. Algo doblada. MBC-/BC+ | 125 |
|-------------|--|-----|



2021



2022



2023



2024



2025

- |             |   |    |
|-------------|---|----|
| <b>2021</b> | Abd Al Rahman III. Medina al Zahra. Dirham. 338 Hg. (950 d.C). Frochoso338.62d. Mínima oxidación. MBC+                      | 9  |
| <b>2022</b> | Abd Al Rahman III. Medina al Zahra. Dirham. 349 Hg. (960 d.C). Frochoso349.5d. Muy tenue oxidación. EBC                     | 12 |
| <b>2023</b> | Abd Al Rahman III. Medina al Zahra. Dirham. 349 Hg. (960 d.C). Frochoso349.9d. MBC  | 9  |
| <b>2024</b> | Abd Al Rahman III. Medina al Zahra. Dirham. 353 Hg. (964 d.C). Frochoso353.97d. Ligera oxidación limpiada. MBC o algo mejor | 9  |
| <b>2025</b> | Al Hakam II. Medina al Zahra. Dirham. 357 Hg (968 d.C). Frochoso357.83d. MBC+/MBC   | 12 |



2026



2027



2028



- |             |   |    |
|-------------|---|----|
| <b>2026</b> | Al Hakam II. Medina al Zahra. Dirham. 375 Hg (985 d.C) Frochoso 357.16d. Algo doblada. MBC/MBC+                           | 9  |
| <b>2027</b> | Hixem II. Al-andalus. Dirham. (3)89 Hg. (990 d.C). MBC+   | 12 |
| <b>2028</b> | Sulayman. Medina al Zahra. 400 Hg. (1009 d.C). Frochoso400.32d. Fallo de metal. MBC                                       | 15 |
| <b>2029</b> | Al-Mahdi. Sin ceca. Dirham. Sin fecha (h. 600 Hg.-1200 d.C). Vv2088. Cy728. Oxidación limpiada. MBC-/BC+ o algo más floja | 5  |

# SUBASTA ELECTRÓNICA LXIII

SUBASTA ELÉCTRICA 63 CIERRE 27.12 5 PM



EAUCTION 63 CLOSING 27.12. 5 PM



2030

**2030** Uzman II? ALI? Dobla. Sin fecha. (anterior a 741 Hg.-1340 d.C) Cy838?/849?. Acuñación descuidada. MBC o algo mejor 175



**2031** León. Alfonso IX. 1188-1230. Dinero. Coruña. C delante del León. Cy1082 (150 €). Orol tipo 13 pág45 (R4). MBC- 25

**2032** León. Alfonso IX. 1188-1230. Dinero. E delante del León. Cy1083 (120 €). Orol tipo16 pág51 (R2). MBC+ o algo mejor 30

**2033** León. Alfonso IX. 1188-1230. Santiago. Dinero. SI enlazadas delante de la cabeza del león. Cy1084 (150 €). Ligera oxidación limpiada. MBC- 20

**2034** León. Alfonso IX. 1188-1230. Santiago de Compostela. Dinero. SI cruzadas delante del león. Cy1084 (150 €). Orol tipo20C pág59 (R3). EBC o algo más floja. Escasa 60

**2035** León. Alfonso IX. 1188-1230. Ciudad Rodrigo. Dinero. R girada delante del león. Cy1085 (210 €). Orol tipo19 pág56 (R4). EBC o algo mejor. Escasa 30

**2036** León. Alfonso IX. 1188-1230. Oviedo?. Dinero. O delante de la cabeza del león. Cy1086. Oxidación limpiada. Peor que MBC+ 20



**2037** León. Alfonso IX. 1188-1230. Ceca no conocida. Dinero. LEO con L invertida cruz sobre media luna en el lomo y cetro crucífero en la cabeza del león. Cy1087?. Orol tipo22 pág65 (R5). MBC+ 30

**2038** León. Alfonso IX. 1188-1230. León. Dinero. Cy1088. Orol tipo21 pág62 (R1). EBC/EBC- 30

**2039** León. Alfonso IX. 1188-1230. Ceca desconocida. Dinero. Cruz patada sobre el lomo y frente al León. Cy1089. Orol tipo23 pág67 (R5). MBC+ 30

**2040** León. Alfonso IX. 1188-1230. Dinero. Ceca desconocida. Punto delante de León. Cy no cita. Orol tipo26 pág72 (R5). MBC+ 30

**2041** León. Alfonso IX. 1188-1230. Ceca desconocida. Dinero. Estrella en el lomo y nada delante del león. Cy no cita. Orol tipo28 (R5). Peor que MBC+ 40

**2042** León. Alfonso IX. 1188-1230. Sin ceca. Dinero. Cy1092 (60 €). MBC+ 20

# SUBASTA ELECTRÓNICA LXIII

SUBASTA ELÉCTRICA 63 CIERRE 27.12 5 PM



EAUCTION 63 CLOSING 27.12. 5 PM



2043



2045



2047



2048



2050

- |             |  |    |
|-------------|--|----|
| <b>2043</b> | León. Alfonso X. León. Óbolo. 1252-84. Cy1166 (60€). MBC/MBC+  | 7  |
| <b>2044</b> | León. Alfonso X. León. Óbolo. 1252-84. Cy1166 (60€). MBC   | 5  |
| <b>2045</b> | León. Alfonso X. Sin ceca. Óbolo. 1252-66. Cy1172 (30€). Algo doblada. MBC+/MBC  | 9  |
| <b>2046</b> | León. Alfonso X. León. Noven. 1252-58? Cy1150 (25€). MBC+  | 5  |
| <b>2047</b> | Castilla y León. Alfonso X. 1252-84. Flor en el castillo?. Dinero blanco. Cy1134 vte?. MBC   | 10 |
| <b>2048</b> | Castilla y León. Alfonso X. 1252-84. Tres puntos delante del primer león. Dinero blanco. Cy1141 vte. MBC   | 15 |
| <b>2049</b> | Castilla y León. Alfonso X. 1252-84. Punto bajo el Castillo. Dinero blanco. Parte sin impronta por mala acuñación. Cy1142 (50 €). Vano de acuñación. Ligera oxidación. MBC | 5  |
| <b>2050</b> | Castilla y León. Alfonso X. 1252 y siguientes. Marca O. Dinero blanco. Cy1143 (55 €). MBC  | 10 |



2051



2052



2054



2055



2056

- |             |  |    |
|-------------|--|----|
| <b>2051</b> | Castilla y León. Alfonso X. 1252 y siguientes. Sin marca de ceca. Dinero blanco. Cy1144. MBC   | 10 |
| <b>2052</b> | Castilla y León. Alfonso X. 1252-84. Flor? Dinero blanco. Cy tipo7. MBC o algo peor  | 10 |
| <b>2053</b> | Castilla y León. Sancho IV. 1286 y siguientes. León. Cornado. Cy1188 vte. L sin girar (30 €). Incisión en la cara. MBC-  | 5  |
| <b>2054</b> | Castilla y León. Alfonso XI. Sevilla. Cornado. 1328/30 y ss. Cruz a la der. de la torre Cy no cita. Agujerito. MBC   | 12 |
| <b>2055</b> | Castilla y León. Alfonso XI. 1312-50. Sevilla. Cornado noven. Marca: S y cruz. Cy no cita. Oxidación limpiada. Mejor que MBC   | 15 |
| <b>2056</b> | Castilla y León. Enrique III. Sevilla y Toledo. Blanca. 1390-1406. Cy1499 y 1501 (97€). MBC+ y MBC. Lote de dos piezas (2)   | 10 |
| <b>2057</b> | Castilla y León. Enrique III. Burgos. Blanca. 1390-1406. Cy1492 y 1499 (14€). Golpe en una. MBC/MBC-. Lote de dos piezas (2)   | 5  |
| <b>2058</b> | Castilla y León. Juan II. Burgos y Toledo. Blanca. 1430 y ss. Cy1524 y 26 (22€). MBC-/MBC. Lote de dos piezas (2)  | 5  |
| <b>2059</b> | Castilla y León. Juan II. Burgos (2). Blanca. 1430 y ss. Cy1523 (20€). Castilla y León. Enrique IV. Dinero. Segovia. Cy1717 (30€). El primero doblado. MBC-/MBC. Lote de tres piezas (3) | 5  |
| <b>2060</b> | Castilla y León. Enrique IV. 1454-74. Segovia. Dinero. Cy1717 (30 €). MBC  | 5  |
| <b>2061</b> | Castilla y León. Enrique IV. 1454-74. Sevilla. Blanca. Cy1678. Vano de acuñación. Datos imprecisos. Limpiada. BC+  | 5  |



2062



- |             |   |    |
|-------------|---|----|
| <b>2062</b> | Aragón. Jaime I. Dinero. Cy 1788. Juan II. Dinero (2). Aragón. Cy1790. BC+ a MBC. Los dos segundos variantes en las vestiduras. Lote de tres piezas (3) | 15 |
|-------------|---|----|

# SUBASTA ELECTRÓNICA LXIII

SUBASTA ELÉCTRICA 63 CIERRE 27.12 5 PM



EAUCTION 63 CLOSING 27.12. 5 PM



2063



2064



2066



2068

- |             |  |    |
|-------------|--|----|
| <b>2063</b> | Fernando II. Barcelona. Dinero. 1479-1516. Cy2224 (35€). FELIPE III. Mallorca. Dobler. Nd. Cy4243 (15€). MBC y MBC- o algo peor. Lote de dos piezas (2)  | 10 |
| <b>2064</b> | Fernando II. H. 1510. Barcelona. Croat. Roeles y anillos. Cy tipo34 (110/180€). 2'37 g. Agujero grande. Algo recortado. MBC  | 10 |
| <b>2065</b> | Fernando II. 1479 y ss. Zaragoza. Dinero. Cy2221 (35€). Leve vano de acuñación. MBC  | 5  |
| <b>2066</b> | Reyes Católicos. Toledo. Blanca. Cinco puntos, M y cruz. Las dos primeras góticas. Cy2423 (?) 24, 29 y 37. MBC, una MBC-. Lote de cuatro piezas (4)  | 10 |
| <b>2067</b> | Reyes Católicos. 1528 y ss. Cuenca. Blanca. Cy2373 (10€). 4 maravedís. Cuenca. Cy24590. Blanca. Granada?. Cy2402 (20€). Más otro 4 maravedís. BC+, el segundo casi MBC+ y el último BC-. Lote de cuatro piezas (4) | 5  |
| <b>2068</b> | Reyes Católicos. Cuenca. 2 maravedís. Nd. Cruz patriarcal y C. Cy2463. MBC/MBC-  | 10 |
| <b>2069</b> | Reyes Católicos. Cuenca. 2 maravedís. Nd. A con cruz. Junto a 2 maravedís. Sevilla S-S y estrellas. Leves oxidaciones en la primera. Algo de verdín en la segunda. BC y MBC/MBC-. Lote de dos piezas (2)           | 5  |



2070



2074



2075



2076



2077

- |             |   |    |
|-------------|---|----|
| <b>2070</b> | Reyes Católicos. 1528 y siguientes. Granada. 2 maravedís. R. Las N giradas. R y (GO) flanqueando el escudo. Cy no cita. MBC-              | 10 |
| <b>2071</b> | Reyes Católicos. Anterior a 1528. Granada. 2 maravedís. R a la izquierda y G debajo del escudo y G encima del león. Cy2466. BC+           | 5  |
| <b>2072</b> | Reyes Católicos. Sevilla. 2 maravedís. Nd. S-S y estrellas. Cy2475. BC+   | 5  |
| <b>2073</b> | Reyes Católicos. 1528 y ss. Toledo. 2 maravedís. T superada de corazón y C flanqueando el castillo. Cy no cita. Oxidaciones. Peor que BC+ | 5  |
| <b>2074</b> | Reyes Católicos. Burgos. 4 maravedís. Venera. Cy2487. BC+   | 10 |
| <b>2075</b> | Reyes Católicos. Cuenca. 4 maravedís. Cruz arzobispal y C. Cy2498. Mejor que MBC  | 10 |
| <b>2076</b> | Reyes Católicos. 1528 y ss. Sevilla. 1/2 real. Estrella de 8 puntas entre el yugo y la S. Cy2599 (35€). MBC+                              | 10 |
| <b>2077</b> | Reyes Católicos. 1497-1528. Sevilla. 1/2 real. Estrella de 6 puntas entre la ceca y la grafila interior. Cy2597 (35€). MBC                | 10 |
| <b>2078</b> | Reyes Católicos. 1528 y ss. Sevilla. 1/2 real. Estrella. Ensayador y ceca bajo el yugo. Cy1597/90 (35 €). 1'56 g. Recortada. BC/BC+       | 5  |

# SUBASTA ELECTRÓNICA LXIII

SUBASTA ELÉCTRICA 63 CIERRE 27.12 5 PM



EAUCTION 63 CLOSING 27.12. 5 PM



2079



2083



- |             |  |    |
|-------------|--|----|
| <b>2079</b> | Reyes Católicos. 1526 y ss. Granada. Real. R. Cy2657 vte. por las N giradas. 3'23 g. Ligeramente recortado. MBC                      | 15 |
| <b>2080</b> | Reyes Católicos. Granada. Real. Dos cruces en forma de estrella flanqueando el escudo. Cy2662. Limpiada hace tiempo. BC              | 5  |
| <b>2081</b> | Reyes Católicos. 1528 y ss. Sevilla. Real. D cuadrada. Cy2736 (50 €). 2'9 g. Recortada. MBC  | 5  |
| <b>2082</b> | Reyes Católicos. 1528 y ss. Sevilla. Real. Estrella. Cy2705. 3 g. Recortada. BC+/BC  | 5  |
| <b>2083</b> | Reyes Católicos. 1528 y ss. Sevilla. Real. Estrella de 8 puntas. Cy2705 (35€). 3'24 g. Raya en el escudo. Ligeramente recortado. MBC | 15 |



2084



2085



2087

- |             |  |    |
|-------------|--|----|
| <b>2084</b> | Reyes Católicos. 1528 y ss. Sevilla. 2 reales. Estrella. Cy2783 (70 €). Dos grietas. Limpiada hace tiempo. MBC/BC  | 10 |
| <b>2085</b> | Reyes Católicos. 1528 y ss. Sevilla. 4 reales. D cuadrada. Cy2814 (120€). MBC  | 35 |
| <b>2086</b> | Juana y Carlos. H. 1510. Barcelona. Dinero. Cy2972 (20€). BC+ y MBC-. Lote de dos piezas (2)   | 5  |
| <b>2087</b> | Juana y Carlos. Méjico. Real. Mo-O y L-Mo flanqueando el escudo. Cy3047 y 3044. Ambas limpiadas. La primera con oxidaciones y limpieza agresiva. La segunda con agujero para suspender por el reverso. BC-/BC y MBC/MBC+. Lote de dos piezas (2) | 10 |
| <b>2088</b> | Juana y Carlos. Méjico. Real. Nd. O. Mo-O flanqueando el escudo. Cy3047 (30 €). Algo maltratada. Golpes e incisiones. BC+  | 5  |



2089



2090



2091



2092

- |             |  |     |
|-------------|--|-----|
| <b>2089</b> | Juana y Carlos. 1538 y ss. Méjico. 2 reales. O. M y O flanqueando el escudo. Cy3080 (25€). Golpe y fuerte raya en anverso. MBC+/EBC-. Tono | 10  |
| <b>2090</b> | Juana y Carlos. H. 1566. Sevilla. Escudo. D cuadrada. Cy3149. Grieta. Leve suciedad. MBC-/MBC  | 220 |
| <b>2091</b> | Carlos I. 1516-19?. Gerona. Dinero. Resello de B en círculo. Cy4170 (10€). MBC/BC+   | 10  |
| <b>2092</b> | Carlos I. Santo Domingo. 4 maravedís. Nd. F. KAROLVS. Cy3187. Restos de verdín. Golpe. MBC-  | 10  |



# SUBASTA ELECTRÓNICA LXIII

SUBASTA ELÉCTRICA 63 CIERRE 27.12 5 PM



EAUCTION 63 CLOSING 27.12. 5 PM



2093

- 2093** Carlos I. Amberes de Brabante. Corona de Sol. 1543. G-H.186-1. MBC+ 220
- 2094** Carlos I. Amberes de Brabante. Courte. 1549. GH198-1.6. Leve vano de acuñación. MBC/MBC- 5
- 2095** Carlos I. (1507-17). Amberes de Brabante. Patard. Nd. GH172.1. Leve oxidación. BC/BC+ 5



2096

2097

- 2096** Carlos I. Amberes de Brabante. 4 stuiver. 1540 muy débil. Vanhoudt226AN. Limpiada. Acuñación descuidada. Mejor que MBC 15
- 2097** Carlos I. Dos Sicilias. Testone. (1542). BR. Cagiatti tipoN pág45-47. Repintada. MBC 20



2098

2099

- 2098** Carlos I. Dos Sicilias. 1/2 ducado. (1552). IBR. Cagiatti tipoL pág42-43. MBC+ 100
- 2099** Carlos I. Nimega de Gueldres. Taler. Nd. Por AVGVSTVS. H lámLIV-4 nº2408 vte. MBC/casi MBC+ 100



2100

2101

2102

2103

- 2100** Carlos I. Jetón. 1553. DISSIPATA GENTES O BELLA VOLVNT. Acuñación central débil. MBC 10
- 2101** Carlos I. Jetón. Despacho de finanzas. Sucia. MBC+/MBC 10
- 2102** Carlos I y Felipe II. Brujas y Flandes. Jetón. 1555. Cámara de cuentas de Lille. Carlos emperador y Felipe Príncipe. Incisión en reverso. MBC- 10
- 2103** Felipe II. Amberes de Brabante. 1/10 de Felipe. 1571. GH213-1b. MBC- 15

# SUBASTA ELECTRÓNICA LXIII

SUBASTA ELÉCTRICA 63 CIERRE 27.12 5 PM



EAUCTION 63 CLOSING 27.12. 5 PM



2104



2105



- 2104** Felipe II. Amberes de Brabante. 1/5 de Felipe. (15)66. GH212-1b. MBC-/MBC 15
- 2105** Felipe II. Amberes de Brabante. 1/2 escudo. 1564. GH211-1b. Grieta. Peor que MBC 60



2106



2107



- 2106** Felipe II. Amberes de Brabante. Escudo de Felipe. 1558. Como Rey de Inglaterra. GH210-1b. Algo limpiada hace tiempo. MBC- 50
- 2107** Felipe II. (1560-73). Amberes de Brabante. 1/2 real de oro. Nd. GH207-1b. Acuñación algo débil. MBC 220
- 2108** Felipe II. Brujas de Flandes. 1 courte. (15)91. GH231-7 vte. Vanhoudt333BG. Ligera oxidación en reverso. MBC/BC 5



2109



2110



- 2109** Felipe II. Nimega de Gueldres. Escudo de Felipe. (15)58. Como rey de Inglaterra (la N girada). GH210-6a. Peor que MBC- 50
- 2110** Felipe II. Nimega de Gueldres. Escudo de Felipe. 1561. GH.10-6b. Soldadura quita en el canto. Rayitas. BC+/MBC- 30



2111



2112



- 2111** Felipe II. Sicilia. Testone. Nd. IBR-PV. Cagiatti tipoD6 pág115-119. EBC-/MBC+ 60
- 2112** Felipe II. Utrecht. 1/5 escudo. 1571. GH212-16.a. MBC-/MBC 20

# SUBASTA ELECTRÓNICA LXIII

SUBASTA ELÉCTRICA 63 CIERRE 27.12 5 PM



EAUCTION 63 CLOSING 27.12. 5 PM



2113



2116



2123



2124

- |             |   |    |
|-------------|---|----|
| <b>2113</b> | Felipe II. Amberes de Brabante. Jetón. 1593. Felipe por la gracias de Dios, Rey de España. Despacho de finanzas. Raya en reverso y algún golpe. MBC                                       | 10 |
| <b>2114</b> | Felipe II. Sin ceca. Jetón. 1594. Despacho de finanzas. El nacimiento de Venus con el Orbe a sus pies. Oxidaciones. MBC-/MBC  | 6  |
| <b>2115</b> | Felipe II. Sin ceca. Jetón. Nd. Despacho de finanzas. Oxidaciones. MBC+ o algo más floja  | 5  |
| <b>2116</b> | Felipe II. Amberes de Brabante. Jetón. 1596. Despacho de finanzas. MBC+   | 10 |
| <b>2117</b> | Felipe II y Ana de Austria. Jetón. 1571. La fortuna con cornucopia y Amorcillo BELGIA en exergo. MBC-/BC+   | 6  |
| <b>2118</b> | Felipe II. 1556 y ss. Gerona. Dinero. Cy3261 (20€). Ligera oxidación. MBC   | 2  |
| <b>2119</b> | Felipe II. 1556 y ss. Gerona. Dinero. 1556 y ss. Cy3261 (20€). Acuñación débil en el centro. Casi MBC+  | 2  |
| <b>2120</b> | Felipe II. 1556 y ss. Gerona. Dinero. 1556 y ss. Cy3261 (40€). Ligera oxidación. MBC y BC+. Lote de dos piezas (2)  | 3  |
| <b>2121</b> | Felipe II. 1556 y ss. Gerona. Dinero. 1556 y ss. Cy3261 (60€). Ligera oxidación. MBC/MBC- y BC+. Lote de tres piezas (3)  | 5  |
| <b>2122</b> | Felipe II. Coruña. 2 maravedís. Nd. V y estrella. Otra con resello. Cy3314. Oxidaciones limpiadas toscamente en la primera. La segunda limpiada. BC+/BC- y BC/BC-. Lote de dos piezas (2) | 5  |
| <b>2123</b> | Felipe II. Cuenca. Cuartillo. Nd. Cruz patriarcal y G. Cy3355. MBC+/MBC   | 7  |
| <b>2124</b> | Felipe II. Cuenca. Cuartillo. Nd. Cruz patriarcal y G. En reverso Cuenco y Cruz patriarcal. Cy3355. Ligerasímas oxidaciones en reverso. Peor que MBC+                                     | 10 |



2125



2126



- |             |  |    |
|-------------|--|----|
| <b>2125</b> | Felipe II. Méjico. Real. Nd. F. Más 1/2 real de Carlos II. Méjico. Sf. Cy3478 y tipo13. MBC-/MBC y RC/BC. Lote de dos piezas (2) | 15 |
| <b>2126</b> | Felipe II. 1591-98. Potosí. 2 reales. B. Cy tipo47. Limpiada. Alguna rayita. MBC/MBC-  | 10 |
| <b>2127</b> | Felipe II. Sevilla. Real. Nd. D cuadrada. Cy3511. Grieta. Punzón? en reverso. BC+  | 5  |
| <b>2128</b> | Felipe II. Sevilla. Real. Nd. D cuadrada. Cy3511. Leve vano. BC/MBC  | 5  |



2129



- |             |   |    |
|-------------|---|----|
| <b>2129</b> | Felipe II. Sevilla. 8 reales. Nd. D cuadrada. Cy3786. Ligera oxidación limpiada en leyenda de ambas áreas. MBC+ | 80 |
|-------------|---|----|

# SUBASTA ELECTRÓNICA LXIII

SUBASTA ELÉCTRICA 63 CIERRE 27.12 5 PM



EAUCTION 63 CLOSING 27.12. 5 PM



2130



2131



2132



- |             |  |    |
|-------------|--|----|
| <b>2130</b> | Felipe III. Dos Sicilias. 1/2 carlino. Nd. GG. Vte. notable por las G flanqueando el escudo. Cagiatti tipoG4. Mínimas oxidaciones. MBC+                                      | 15 |
| <b>2131</b> | Felipe III. Dos Sicilias. Carlino. (1620). FCG. Cagiatti tipoF2 pág188-189. MBC  | 10 |
| <b>2132</b> | Felipe III. Dos Sicilias. 4 tari. 1609. DC. Spahr21. Dos pequeñas grietas. MBC/MBC+  | 30 |
| <b>2133</b> | Felipe III. Barcelona. Ardite. 1616. Cy4201 (15€). Felipe IV. Barcelona. Ardite. 1655. Cy5087 (20€). Leves oxidaciones en la segunda. MBC y MBC-/MBC. Lote de dos piezas (2) | 5  |
| <b>2134</b> | Felipe III. Segovia Ingenio. 2 maravedís. 1602. Cy4220. MBC/MBC-   | 5  |
| <b>2135</b> | Felipe III. Segovia Ingenio. 2 maravedís. 1602. 4 maravedís. 1618. Cy no cita y 4306. Algo sucias. MBC+ y MBC. Lote de dos piezas (2)  | 5  |
| <b>2136</b> | Felipe III. Segovia Ingenio. 2 maravedís. 1603. Cy4225 (10€). MBC  | 5  |
| <b>2137</b> | Felipe III. Segovia Ingenio. 2 maravedís. 1603. Cy4225. MBC-   | 5  |
| <b>2138</b> | Felipe III. Segovia Ingenio. 2 maravedís. 1604 y 1604. Cy4228 y 4231. Leves oxidaciones en la segunda. BC+ y casi MBC+. Lote de dos piezas (2)                               | 5  |
| <b>2139</b> | Felipe III. Segovia Ingenio. 2 maravedís. 1619. 4 maravedís. 1618. Cy4240 y 4309 (30€). El primero desplazado. La segunda sucia. MBC y algo mejor. Lote de dos piezas (2)    | 5  |



2140



2141



2142



- |             |   |    |
|-------------|---|----|
| <b>2140</b> | Felipe III. Barcelona. 1/2 croat. Más real de Felipe IV. Sevilla. Cy tipo42 y 64. Pérdida de metal en la primera. Golpe en la segunda. Casi MBC+ y MBC-. Lote de dos piezas (2) | 20 |
| <b>2141</b> | Felipe III. Méjico. Real. Nd. F. Junto a otro de Felipe II sin datos visibles. Cy tipo49. El primero limpiado. El segundo recortado. MBC y BC+. Lote de dos piezas (2)          | 10 |
| <b>2142</b> | Felipe III. Sevilla. 2 reales. 1599 visibles sus pies. B. Cy4574 (70 €). MBC-/MBC   | 10 |



2143



2144

- |             |   |    |
|-------------|---|----|
| <b>2143</b> | Felipe III. (Potosí). 4 reales. Nd. Env. Peculiar estilo de los castillos y leones de reverso. 13'19 g. Casi MBC+   | 10 |
| <b>2144</b> | Felipe III. Sevilla. 4 reales. Fnv. V. La S de la ceca sobre V. Cy tipo64. Junto a otro de Méjico, de los Austrias, sin datos visibles. 10'61 y 11'51 g. El primero algo recortado. El segundo cortado. RC/BC+ y MBC-. Lote de dos piezas (2) | 20 |

# SUBASTA ELECTRÓNICA LXIII

SUBASTA ELÉCTRICA 63 CIERRE 27.12 5 PM



EAUCTION 63 CLOSING 27.12. 5 PM



2145



2146

- 2145** Alberto e Isabel. Amberes de Brabante. Ducatón. 1618. GH309-1. Muchas rayitas y marquitas. Podría haber servido de joya con un broche en reverso que está muy perdido y pulido. MBC/BC- 20
- 2146** Alberto e Isabel. Brujas de flandes. 1620. GH315-6. MBC+ 10



2147



2148

- 2147** Alberto e Isabel. (1612 a 21). Tournai. Patagón. Nd. GH311-7a. MBC+ 60
- 2148** Alberto e Isabel. Amberes de Brabante. Jetón. 1607. Busca el final y un perro ladrando a un león. Dos golpes. MBC 10



2149



2150



- 2149** Felipe IV. Amberes de Brabante. Ducatón. 1636. GH327-1a. Oxidaciones intensas limpiadas, algo más de la mitad en anverso y todo el reverso. EBC 20
- 2150** Felipe IV. Amberes de Brabante. Ducatón. 1650. GH327-1b. Casi EBC. Tono. Atractiva 60



2151



2152



- 2151** Felipe IV. Amberes de Brabante. Ducatón. 1662. GH327-1b. Abundantes oxidaciones en ambas áreas. MBC. Nota del coleccionista: procede del pecio de "De liefde" 10
- 2152** Felipe IV. Brujas de flandes. Escalín. 1624. GH333-6. MBC o algo mejor 10

# SUBASTA ELECTRÓNICA LXIII

SUBASTA ELÉCTRICA 63 CIERRE 27.12 5 PM



EAUCTION 63 CLOSING 27.12. 5 PM



2153



2154



2155



- |             |  |    |
|-------------|--|----|
| <b>2153</b> | Felipe IV. Bruselas de Brabante. Ducatón. 1658. GH327.3. Abundantes oxidaciones en ambas áreas. BC+. Nota del coleccionista: procede del pecio de "De liefde"  | 10 |
| <b>2154</b> | Felipe IV. Bruselas de Brabante. Ducatón. 1648. GH327-3.3. Abundantes oxidaciones en ambas áreas algo limpiadas. MBC. Nota del coleccionista: procede del pecio de "De liefde"   | 10 |
| <b>2155</b> | Felipe IV. Bruselas de Brabante. Ducatón. 1662. GH327.3b. Oxidaciones en ambas áreas limpiadas toscamente. Rayitas. MBC+ o algo mejor. Flan grande y muy redondo. Nota del coleccionista: procede del pecio de "De liefde" | 20 |



2156



2157



2158

- |             |   |    |
|-------------|---|----|
| <b>2156</b> | Felipe IV. Dos Sicilias. 4 taris. 1628. IP. Spahr9. MBC/MBC+  | 20 |
| <b>2157</b> | Felipe IV. Amberes de Brabante. Jetón. 1642. Despacho de Finanzas de La Cruz de San Andrés y el chisquero del Toisón entre lenguas de fuego. EBC-/EBC | 10 |
| <b>2158</b> | Felipe IV. Amberes de Brabante. Jetón. 1653. Ambos en tierra. La Victoria coronando a delfines que la flanquean. MBC+/MBC-                            | 7  |



2159



2160



2161



2162

- |             |  |    |
|-------------|--|----|
| <b>2159</b> | Felipe IV. Bruselas de Brabante. Jetón. 1655. Pesar y pesar. Medir y medir. El Toisón entre llamas. MBC                          | 7  |
| <b>2160</b> | Felipe IV. Amberes de Brabante. Jetón. 1657. Liberación de Valenciannes. Oxidaciones limpiadas. MBC/MBC-                         | 7  |
| <b>2161</b> | Felipe IV. Bruselas de Brabante. Jetón. 1658. Nuestro Rey. Casi EBC+   | 10 |
| <b>2162</b> | Felipe IV. Amberes de Brabante. Jetón. 1661. La paz fuente segura de la abundancia. Rayita en anverso. Incisión en reverso. MBC+ | 10 |

# SUBASTA ELECTRÓNICA LXIII

SUBASTA ELÉCTRICA 63 CIERRE 27.12 5 PM



EAUCTION 63 CLOSING 27.12. 5 PM



2163



2170



2171



2172

- |             |  |    |
|-------------|--|----|
| <b>2163</b> | Felipe IV. Madrid. 2 maravedís. (16)25. Cy no cita (tipo21). Ligeras oxidación en reverso. MBC/BC+. Interesante  | 15 |
| <b>2164</b> | Felipe IV. Burgos. 2 maravedís. ¿1663?. Cy5141?. Casi MBC+/MBC   | 5  |
| <b>2165</b> | Felipe IV. Segovia ingenio. 8 maravedís. 1625. Cy5332. Resellado 164(?) por XII maravedís. Cy tipo43. Otro de Valladolid. 1625 resellado 8 maravedís. 1651 y VIII maravedís 164(-). Cy no cita y tipo37. Casi SC y MBC. Lote de dos piezas (2) | 5  |
| <b>2166</b> | Felipe IV. Segovia. 8 maravedís. 1661. S. Cy5411. Ligeras oxidación. MBC-/BC+  | 5  |
| <b>2167</b> | Felipe IV. Sevilla. 8 maravedís. 1661. R. Cy5413. Oxidación superficial. Mejor que MBC   | 5  |
| <b>2168</b> | Felipe IV. Trujillo. 8 maravedís. 1661. M. Cy5416. Golpeada y doblada. BC+/MBC   | 5  |
| <b>2169</b> | Felipe IV. Madrid. 8 maravedís. 1662. Y. Cy5425. MBC/MBC+  | 5  |
| <b>2170</b> | Felipe IV. Coruña. 8 maravedís. R. 1664. Cy5449. Fallo en el contorno. Casi EBC  | 10 |
| <b>2171</b> | Felipe IV. Madrid. 16 maravedís. 1661. Y. Cy5491. Fallo en el contorno. MBC+   | 9  |
| <b>2172</b> | Felipe IV. Coruña. 16 maravedís. 1662. R. Cy5504. Ligeras oxidación superficial limpiada. Mejor que MBC  | 7  |
| <b>2173</b> | Felipe IV. Segovia. 16 maravedís. 1662. BR. Cy5519. Grieta. MBC  | 5  |
| <b>2174</b> | Felipe IV. Sevilla. 16 maravedís. 1663-R. Trujillo. 1663-M. Cy5559 y 5562 (70€). Algo sucio el primero. Ligeras oxidaciones el segundo. EBC-/EBC y MBC. Lote de dos piezas (2)   | 5  |
| <b>2175</b> | Felipe IV. Segovia. 16 maravedís. 1664. R. Más Fernando VI. Ardite. Segovia para Cataluña. 1755. Cy5581 (25€) y 10144 (15€). Ligeras oxidaciones limpiadas. BC+ y MBC-. Lote de dos piezas (2)   | 5  |



2176



2177



2178

- |             |   |    |
|-------------|---|----|
| <b>2176</b> | Felipe IV. Sevilla. 16 maravedís. 1662. R con rosetas. Cy5522. EBC/MBC+ | 10 |
| <b>2177</b> | Felipe IV. Trujillo. 16 maravedís. 1662. M. Cy5525. MBC o algo peor     | 9  |
| <b>2178</b> | Felipe IV. Burgos. 16 maravedís. 1663. R. Cy5528. MBC/MBC+              | 9  |



2179



2180



2181

- |             |   |    |
|-------------|---|----|
| <b>2179</b> | Felipe IV. Madrid. 16 maravedís. 1663. S. Cy5545. Casi EBC+. Buen ejemplar                              | 15 |
| <b>2180</b> | Felipe IV. Valladolid. 16 maravedís. M y rosetas. 1663. Cy5563. Ligeras oxidaciones limpiadas. BC+/MBC- | 7  |
| <b>2181</b> | Felipe IV. Sevilla. 16 maravedís. 1663. R. Cy5560 vte. por REX. Ligeramente desplazado. EBC-/MBC+       | 10 |

# SUBASTA ELECTRÓNICA LXIII

SUBASTA ELÉCTRICA 63 CIERRE 27.12 5 PM



EAUCTION 63 CLOSING 27.12. 5 PM



2182



2183



2184



2185



- 2182** Felipe IV. Segovia. 16 maravedís. 1664. BR. Cy5580. MBC/MBC+ 9
- 2183** Felipe IV. Granada. 16 maravedís. Sf. pero 1661. N. Cy5488a. Flan defectuoso. Reverso ligeramente desplazado. MBC+ 9
- 2184** Felipe IV. Méjico. 2 reales. Sf. Env. Cy tipo80. BC-/BC 9
- 2185** Felipe IV. Sevilla. 2 reales. 162-. R. Cy tipo77. 6´79 g. MBC/MBC-. El ensayador R comienza en 1627, último dígito que parece discernirse 15



2186



2187



2189

- 2186** Felipe IV. Madrid. 4 reales. 1626. V. Cy6011 (420 €). 11´24 g. Últimos dos dígitos ligeramente repasados. Peor que MBC+ 30
- 2187** Principado catalán. Tarrasa. Seiseno. 16-- pero debe ser 42. Cy6870. Rebaba en la fecha. Desplazada. Peor que MBC 10
- 2188** Austrias. 4 maravedís (4), 2 maravedís (9) con resellos del XII-VIII-V. Datos parcialmente visibles. RC/BC- a BC+. Lote de trece piezas (13) 5
- 2189** Carlos II. Bruselas de Brabante. Ducatón. 1673. GH348-2a. Abundantes oxidaciones en ambas áreas limpiadas. MBC. Nota del coleccionista: procede del pecio de "De liefde" 10



2190



2191



- 2190** Carlos II. Bruselas de Brabante. Ducatón. 1679 muy débil. GH348-2a. Mejor que BC+. Tono 15
- 2191** Carlos II. Milán. Felipe. 1694. H lámXXXII-6 nº1416. MBC-/MBC+ 15



# SUBASTA ELECTRÓNICA LXIII

SUBASTA ELÉCTRICA 63 CIERRE 27.12 5 PM



EAUCTION 63 CLOSING 27.12. 5 PM



2192



2193



2194

- |             |   |    |
|-------------|---|----|
| <b>2192</b> | Carlos II. Dos Sicilias. Carlino. 1684. AGA. Cagiatti tipoH2 pág318. MBC+   | 15 |
| <b>2193</b> | Carlos II. Dos Sicilias. Tarí. 1693. AGA. Cagiatti tipoG1 pág316. Peor que MBC-   | 10 |
| <b>2194</b> | Carlos II. Bruselas de Brabante. Jetón. 1670. Despacho de finanzas. MBC+/MBC  | 10 |
| <b>2195</b> | Carlos II. Mallorca. Diner. Nd. Cy7022 (10€). Golpe. MBC  | 5  |
| <b>2196</b> | Felipe V. Valencia. Treseta. 1710. 4 maravedís. 1719. Segovia. 4 maravedís. 1743. Disco abierto en la última. Leves oxidaciones en la primera. BC+ y MBC-. Lote de tres piezas (3)                                | 5  |
| <b>2197</b> | Felipe V. Valencia. Seiseno. 1709. Cy8072 (20€). BC+/MBC-   | 5  |
| <b>2198</b> | Felipe V. Valencia. Seiseno. 1710. N girada. Cy8075 (20€). MBC-   | 5  |
| <b>2199</b> | Felipe V. Valencia. Seiseno. 1711. N girada. Cy8077 (20€). BC+/MBC-   | 5  |
| <b>2200</b> | Felipe V. Valencia. Seiseno. 1712. Cy8079 (10€). BC+/MBC-   | 5  |
| <b>2201</b> | Felipe V. Valencia. Seiseno. 1713. N girada. Cy8081 (30€). BC+/MBC-   | 5  |
| <b>2202</b> | Felipe V. Cuenca. 1/2 real. 1719. JJ. Cy 8169 (30 €). Fallo de metal en reverso. MBC/BC+  | 5  |
| <b>2203</b> | Felipe V. Sevilla. 1/2 real. 1726. J. 1732. PA. Cy8198 y 8232 (65 €). Golpe en la segunda. BC+ y BC o algo peor. Lote de dos piezas (2)   | 5  |
| <b>2204</b> | Felipe V. Madrid. 1/2 real. 1731 sobre 0, 1735 y 1738. JF. Cy8220, 51 y 81 (80 €). Ligeras oxidaciones en el primero. Golpes en el último. BC y BC+. Lote de tres piezas (3)                                      | 5  |
| <b>2205</b> | Felipe V. Madrid. 1/2 real. 1735 y 1738 JF. Cy8251 y 8275 (50 €). Golpe en el segundo. BC o algo peor y MBC-. Lote de dos piezas (2)  | 5  |
| <b>2206</b> | Felipe V. Guatemala. Real. 173-. J. Más real de Carlos III. Lima. 1761. M. 3'13 y 1'74 g. Cy tipo45 y 11246. El segundo intencionadamente recortado para pasar por el divisor. BC+ y MBC-. Lote de dos piezas (2) | 5  |



2207



- |             |   |    |
|-------------|---|----|
| <b>2207</b> | Felipe V. Sevilla. Real. 1726. J. Junto a cuatro piezas más: Felipe V real Méjico, Felipe IV 1/2 real Nuevo Reino y dos más indeterminadas. Cy8443. MBC y BC+ y BC-. Lote de cinco piezas (5) | 15 |
|-------------|---|----|



2208

- |             |   |    |
|-------------|---|----|
| <b>2208</b> | Felipe V. Madrid. 2 reales. 1720. II. Cuenca. 1 real (17)19. JJ. Carlos III. Méjico. 1/2 real. 1773. FM. Cy8712 (35 €), 8402 (45 €) y 1117 (10 €). Ligeras oxidaciones en anverso de la segunda. MBC+/MBC, MBC/BC+ y BC+/MBC. Lote de tres piezas (3) | 10 |
| <b>2209</b> | Felipe V. Segovia. 2 reales. 1727. Cy8783 (35 \$). Peor que MBC-/BC   | 5  |
| <b>2210</b> | Felipe V. Madrid. 2 reales. 1737. JF. Cy8859. Oxidación en grafila. MBC o algo más floja  | 5  |
| <b>2211</b> | Felipe V. Sevilla. 2 reales. 1721. J. Cy8728. Oxidación en grafila. MBC-/BC+  | 5  |

# SUBASTA ELECTRÓNICA LXIII

SUBASTA ELÉCTRICA 63 CIERRE 27.12 5 PM



EAUCTION 63 CLOSING 27.12. 5 PM



2212

**2212** Felipe V. Sevilla. 8 escudos. 1733. PA. Cy10031 (4.800€). Incisión en reverso. Alguna marquita. Algún golpecito y marcas en grafila del reverso y canto. MBC/MBC+, restos de brillo original 1.700



2213

2215

2216

2218

- 2213** Fernando VI. Nuevo Reino. 2 escudos. Fecha no visible. SF. FS a la der. del escudo. Leones y castillos. Cy tipo46. 6'68 g. Canto redondeado, y con leves restos de una posible soldadura a las 6. MBC 280
- 2214** Carlos III. Segovia. 4 maravedís. 1775. Isabel II 2 1/2 céntimos de escudo. Jubia. 1867. Más 100 pesetas 1869-2001. Y siete más sin interés, junto a ficha Gettone Telefonico. MBC-, BC+ y el resto MBC+ 1
- 2215** Carlos III. Méjico. 1/2 real. 1773. FM. Cy11117. MBC. Tono 10
- 2216** Carlos III. Méjico. 1/2 real. 1781. FF. Cy11181. MBC/MBC+, mínimos restos de brillo original en reverso 15
- 2217** Carlos III. Méjico. Real. 1766. M. Cy11278. Oxidación limpiada que produce merma de metal. MBC/MBC+ 5
- 2218** Carlos III. Méjico. Real. 1770. M. Cy11303. MBC- 10
- 2219** Carlos III. Madrid. Real. 1788. M. Cy11434. Oxidación y suciedad limpiada toscamente. BC/MBC 3
- 2220** Carlos III. Méjico. 2 reales. 1762. M. Cy11467. Oxidación limpiada que produce pérdida de metal. MBC 5
- 2221** Carlos III. Madrid. 2 reales. 1764. PJ. Cy11478. Concreciones. MBC/MBC- 5



2222



2223



2224

- 2222** Carlos III. Madrid. 2 reales. 1771 sobre 4. PJ. Cy no cita. Acuñación central débil. BC-. Sobrefecha clarísima. Inédito. Muy interesante 10
- 2223** Carlos III. Madrid. 2 reales. 1774 y 1778. PJ. Cy11552 y 581. Ligeras oxidaciones limpiadas. Rayitaas. BC-/BC. Lote de dos piezas (2) 10
- 2224** Carlos III. 2 reales. Madrid y Méjico. Visibles sus datos. Todos diferentes. Ligera oxidación limpiada en algunos. Dos toscamente limpiados. BC y BC-. Lote de ocho piezas (8) 10

# SUBASTA ELECTRÓNICA LXIII

SUBASTA ELÉCTRICA 63 CIERRE 27.12 5 PM



EAUCTION 63 CLOSING 27.12. 5 PM



2225

**2225** Carlos III. Potosí. 4 reales. 1760. (V). Cy11687 (180 €). 13'32 g. MBC 30



2226

**2226** Carlos III. Potosí. 4 reales. 1780. PR. Junto a otro de Lima 1794 IJ. Cy11820 y 13728. BC/MBC-. Lote de dos piezas (2) 15



2227



2228



2229



**2227** Carlos III. Madrid. 2 escudos. 1788. M. Cy12562. MBC-/MBC 180

**2228** Carlos IV. Manila. Cuarto. 1798. Cy13029 (120 €). Oxidaciones limpiadas. RC/BC- 9

**2229** Carlos IV. Manila. Cuarto. 1805. Cy13032 (120 €). MBC- 20



2230



2231



2233



2235

**2230** Carlos IV. Manila. Cuarto. 1806. Cy13033 (120 €). Ligeras oxidaciones limpiadas. BC/peor que MBC- 20

**2231** Carlos IV. Manila. Cuarto. 1807. Cy13034. Algunos golpes en canto. MBC-/BC+ 20

**2232** Carlos IV. Segovia. 8 maravedís. 1806. Cy13106. Marquitas. BC+/MBC- 5

**2233** Carlos IV. Madrid. Proclamación de módulo de 1/2 real. 1789. Cy13214. MBC 10

**2234** Carlos IV. Méjico. 1/2 real. 1795 y 1801. FM. Cy13258 y 13303. BC-/BC. Lote de dos piezas (2) 5

**2235** Carlos IV. Méjico. Real. 1797. FM. Cy13425. Raya en anverso. MBC/MBC+. Tono iridiscente 10

**2236** Carlos IV. Madrid. 2 reales. 1795. MF. Cy13570. Concreciones limpiadas. BC/BC+ 5

**2237** Carlos IV. Madrid. 2 reales. 1799. MF. Cy13603. Manchas. BC+ 5

**2238** Carlos IV. Madrid. 2 reales. 1800. FA. Cy13612. BC/BC- 5

**2239** Carlos IV. Madrid. 2 reales. 1801. FA. Cy13623. Concreciones limpiadas. BC/BC+ 5

**2240** Carlos IV. Madrid. 2 reales. 1803. FA. Cy13639. BC+/MBC- 5

**2241** Carlos IV. Madrid. 2 reales. 1804. FA. Cy13647. Fuertes concreciones. MBC-/MBC 5



2242



2243

- 2242 Carlos IV. 2 reales de Lima, Madrid y Sevilla. Visibles sus datos. Todos diferentes. Ligera oxidación en alguno. RC/BC- a BC-/BC+. Lote de seis piezas (6) 10
- 2243 Carlos IV. 4 reales. Madrid. 1796. MF. Junto a Fernando VII 10 reales Bilbao 1821. UG. Cy13743 y 15751. Limpiada la segunda. BC+/MBC- y MBC/MBC+. Lote de dos piezas (2) 15



2244



- 2244 Carlos IV. 8 reales. Méjico. 1789. FM. Cy13829 (120 €). Junto a Fernando VII 8 reales Méjico 1810 HJ. Resellos chinos en la primera. Concreciones en toda su superficie de la segunda, y alguna en la primera. BC/MBC. Lote de dos piezas (2) 15



2245



2246



- 2245 Carlos IV. Madrid. 4 escudos. 1795. MF. Copia de joyería. Sería Cy14355. 13'90 g. Sirvió de joya. BC+ 200
- 2246 Carlos IV. Popayán. 8 escudos. 1798. JF. Cy14529. Marquitas. Canto parcialmente perdido en la parte inferior (mirando el anverso). MBC/MBC+, restos de brillo original 780
- 2247 Fernando VII. Jubia. 2 maravedís. 1818. Otro de Segovia. 1830. Junto a dos falsas de época: Felipe V Madrid 2 reales 1721; y 50 ptas. Estado Español 1957\*59. Cy14767 y 784 (30€). Dos puntos de oxidación en el reverso del segundo. BC+/MBC, EBC+ y MBC-/BC y MBC. Lote de cuatro piezas (4) 5
- 2248 Fernando VII. Cataluña. 2 cuartos. 1813. Cy14756 (55€). BC+/MBC- 5
- 2249 Fernando VII. Méjico. 2 cuartos. 1816. Cy14971 (50€). BC 5
- 2250 Fernando VII. Cataluña. 3 cuartos. 1812. Cy14842 (30€). MBC+ 5

# SUBASTA ELECTRÓNICA LXIII

SUBASTA ELÉCTRICA 63 CIERRE 27.12 5 PM



EAUCTION 63 CLOSING 27.12. 5 PM

- 2251** Fernando VII. Palma de Mallorca. 12 dineros. 1812. Fecha grande. Cy14911 (30€). MBC- 5
- 2252** Fernando VII. Pamplona. 3 maravedís. 1820. Cy14832. Rayitas en anverso. BC 5
- 2253** Fernando VII. Jubia. 4 maravedís. 1819. 2 maravedís. Segovia. 1825 y 30. Cy14857 (35 €), 14776 y 84 (40 €). Fallo de acuñación en la primera. MBC, la última BC+/MBC-. Lote de tres piezas (3) 5
- 2254** Fernando VII. Jubia. 8 maravedís. 1818 y 26. Isabel II. 6 cuartos. Principado Cataluña. 1838. Cy14925, 957 (15+20€) y 16748 (10€). La última con oxidaciones en anverso. BC+/MBC-, BC, BC-/BC+. Lote de tres piezas (3) 5
- 2255** Fernando VII. Méjico. 1/2 real. 1812. HJ. Cy15074. MBC y algo mejor el reverso 5
- 2256** Fernando VII. Madrid. 2 reales. 1814. GJ. Falso de época. Sería Cy15488. BC-/casi BC+ 2



- 2257** Fernando VII. 4 reales. Sevilla 1828. JB. 2 reales Méjico y Sevilla. José Napoleón 4 reales Madrid. Junto a tres de Fernando VI y Carlos II de Sevilla, Cuenca y Madrid. Visibles sus datos. Todos diferentes. BC-/RC la primera, las tres siguientes BC-/BC y peor, las últimas tres BC/BC+ y peor. Lote de siete piezas (7) 15



- 2258** Fernando VII. 4 reales. Valencia. 1811. SG. Cy15674. Acuñación ligeramente débil en reverso. SC+/SC, todo su brillo original 125
- 2259** Fernando VII. 4 reales. Valencia. 1811. SG. Cy15674. Ínfima rayita en el cuello. Fallito diminuto de metal en la mejilla. Acuñación ligeramente débil. SC, todo su brillo original 110



- 2260** Fernando VII. Madrid. 10 reales. 1821. SR. Cy15754. MBC. Visibles restos de la impronta del 1/2 escudo francés sobre el que se reacuñó 10
- 2261** Fernando VII. Gerona. Un duro. 1808. Cy15779. Fallos de metal. MBC 70

# SUBASTA ELECTRÓNICA LXIII

SUBASTA ELÉCTRICA 63 CIERRE 27.12 5 PM



EAUCTION 63 CLOSING 27.12. 5 PM



2262



2263



- 2262** Fernando VII. Méjico. 8 reales. 1809. TH. Cy15806 (60 €). MBC. Tono 20
- 2263** Fernando VII. Palma de Mallorca. 30 sous. 1808. Cy15786. Rayita y finas rayitas. MBC 90



2264



- 2264** Borbones. 2 reales peninsulares con datos no visibles (10) y agujereados (3) junto a 4 reales Isabel II y 10 céntimos 1881 Alfonso XII de Manila. La de Isabel limpiada y algo maltratada. Varias con leves oxidaciones. Una de las del segundo grupo, con dos agujeros y maltratada. Los primeros RC a BC-, los segundos MBC+, MBC y BC+, los dos últimos peor que BC-/BC. Lote de quince piezas (15) 20
- 2265** Carlos III a Isabel II. 8 maravedís (9). 4 maravedís (18). 3 maravedís (3). Junto 6 posteriores y unas treinta de 10 y 5 céntimos desgastadas totalmente. MC y RC, alguna mejor. Lote de sesenta y seis piezas (66) 1



2266



2271



2274



- 2266** Isabel II. Segovia. 1 maravedí. 1842. Cy16524 (60 €). Finísima rayita en anverso. Prácticamente SC, mínimos restos de brillo original 20
- 2267** Isabel II. Barcelona. 2 maravedís. 1858. Cy16586 (50 €). BC+/MBC- 5
- 2268** Isabel II. Segovia. 2 maravedís. 1838. Cy16561 (20 €). MBC-/MBC 5
- 2269** Isabel II. Segovia. 2 maravedís. 1843. Cy16569. Fallo de acuñación en reverso. Casi EBC-/casi EBC+, mínimos restos de brillo original en reverso 5
- 2270** Isabel II. Segovia. 2 maravedís. 1848. Cy16578. Prácticamente SC- 5
- 2271** Isabel II. Barcelona. 4 maravedís. 1855. Cy16657 (120 €). MBC 10
- 2272** Isabel II. Cataluña. 4 maravedís. 1850. Cy16654 (20€). Busto algo grueso. SC-/SC, mínimos restos de brillo original 5
- 2273** Isabel II. Jubia. 4 maravedís. 1847. Cy16646 (20 €). Fallitos de metal en la cara. Fallo de acuñación en reverso. SC, brillo original 5
- 2274** Isabel II. Segovia. 4 maravedís. 1850 sobre 40. Cy no cita la sobrefecha (1850 120€). EBC+, mínimos restos de brillo original 30

# SUBASTA ELECTRÓNICA LXIII

SUBASTA ELÉCTRICA 63 CIERRE 27.12 5 PM



EAUCTION 63 CLOSING 27.12. 5 PM

- 2275 Isabel II. Cataluña. 3 cuartos. 1841. Cy16665 (20€). MBC+ 5
- 2276 Isabel II. Jubia. 8 maravedís. 1841. Alfonso XIII. 2 céntimos. 1912. PVC. Cy16720 y 17582. BC+ y MBC+/MBC. Lote de dos piezas (2) 1



2277



2284



2287



2290

- 2277 Isabel II. Jubia. 8 maravedís. 1850. Falsa de época. MBC-/BC+. Interesante 10
- 2278 Isabel II. 8 maravedís. Segovia. 1842. Jubia. 1850. 4 maravedís. Jubia. 1848. 2 maravedís. Segovia. 1847. Cy16726, 739, 16648 y 575 (80 €). MBC/MBC+, peor que MBC-/MBC, MBC y MBC-/MBC. Lote de cuatro piezas (4) 5
- 2279 Isabel II. Segovia. 1 décima de real. 1853. Cy16591. Mejor que MBC 5
- 2280 Isabel II. Segovia. 5 céntimos de real. 1859. Cy16534. EBC/EBC+ 5
- 2281 Isabel II. Segovia. 10 céntimos de real. 1860. Cy16598. Fallo en el pelo. Marquitas. EBC-/EBC 5
- 2282 Isabel II. Segovia. 25 céntimos de real. 1855. 5 céntimos de real. Segovia. 1856. Cy16674 y 531 (30 €). BC+/casi MBC- y MBC. Lote de dos piezas (2) 5
- 2283 Isabel II. Barcelona. 1/2 céntimo de escudo. 1866. ON. Cy16541 (40€). Sucia. EBC/EBC+ 6
- 2284 Isabel II. Barcelona. 1/2 céntimo de escudo. 1866. OM. Cy16541 (40€). Fina rayita. EBC, brillo original 10
- 2285 Isabel II. Jubia. 2 1/2 céntimos de escudo. 1868. Cy16699. MBC+ 5
- 2286 Isabel II. Sevilla. 5 céntimos de escudo. 1868. 2 1/2 céntimos de escudo. Sevilla. 1867. 1868 Barcelona y Sevilla. 1/2 céntimo de escudo Segovia. 1868. Barcelona. 1868. Cy17786, 697, 701, 698, 553 y 551 (100 €). MBC- y MBC, las últimas MBC/casi MBC+. Lote de seis piezas (6) 5
- 2287 Isabel II. Madrid. Real. 1859. Barcelona. 1862. Cy16839 y 851 (55 €). Rayitas en la segunda. MBC+ y MBC. Lote de dos piezas (2) 10
- 2288 Isabel II. Madrid. Real. 1852. Cy16813. MBC/casi MBC+ 5
- 2289 Isabel II. Sevilla. Real. 1853. Cy16819. MBC 5
- 2290 Isabel II. Barcelona. Real. 1858 sobre 7. Cy16832 (70 €). MBC-/MBC 10



2291



2293

- 2291 Isabel II. Zaragoza. Proclamación de módulo de real. 1833. Cy16879 (320 €). MBC 20
- 2292 Isabel II. Manila. 10 céntimos. 1868. Cy16961 (30 €). MBC/MBC+ 5
- 2293 Isabel II. Barcelona. 4 reales. 1839. PS. Cy16986 (300 €). Marquitas. Sucia. Casi MBC- 10
- 2294 Isabel II. Barcelona. 4 reales. 1861. Cy17049 (55 €). Fallos de metal en la grafila. MBC- 5
- 2295 Isabel II. Madrid. 4 reales. 1848. CL. Cy17018 (25 €). Rayitas. Casi MBC- 5
- 2296 Isabel II. Madrid. 40 céntimos de escudo. 1864. Cy17065 (50 €). BC+/MBC- 5
- 2297 Isabel II. Madrid. 40 céntimos de escudo. 1866. Cy17073 (25 €). Frotada. MBC 5
- 2298 Isabel II. Madrid. 40 céntimos de escudo. 1866. Cy17073 (25 €). Rayita en el mentón. MBC+ o algo más floja 5

# SUBASTA ELECTRÓNICA LXIII

SUBASTA ELÉCTRICA 63 CIERRE 27.12 5 PM



EAUCTION 63 CLOSING 27.12. 5 PM



2299



2300



- 2299 Isabel II. Madrid. 20 reales. 1852. Cy17196. Raya en reverso. Incisión y rayitas. MBC o algo mejor el reverso 40
- 2300 Isabel II. Madrid. Durillo. 1833. Cy17242 (600 €). Limpiado. Alguna rayita. MBC+ 100



2301



2302



2303



- 2301 Carlos VII. Oñate. 10 céntimos. 1875. OT. Cy17460. Escusón sin recrecer. MBC 10
- 2302 Carlos VII. Oñate. 10 céntimos 1875. OT. Cy17460. MBC 10
- 2303 Carlos VII. Oñate. 10 céntimos. 1875. OT. Cy17460. Mejor que MBC 20



2304



2305

- 2304 Gobierno Provisional. Barcelona. 1 céntimo. 1870. OM. Cy17412 (60 €). SC- y SC, brillo original. Lote de seis piezas (6) 35
- 2305 Gobierno Provisional. Barcelona. 1 céntimo. 1870. OM. Cy17412 (70 €). Dos ligeramente frotados. SC- y SC, brillo original. Lote de siete piezas (7) 35
- 2306 Gobierno Provisional. Barcelona. 1 y 2 céntimos. 1870. OM. Cy17412 y 13 (20 €). Motitas de suciedad en la segunda. EBC+ y casi SC, brillo original en ambas. Lote de dos piezas (2) 5



2307



2310



- 2307 Gobierno Provisional. Barcelona. 2 céntimos. 1870. OM. Cy17413 (10 €). SC+, brillo original. Muy buen ejemplar 5
- 2308 Gobierno Provisional. Barcelona. 2 céntimos. 1870. OM. Cy17413 (10 €). SC/SC-, brillo original 5
- 2309 Gobierno Provisional. Barcelona. 2 céntimos. 1870. OM. Cy17413 (10 €). Manchita. SC-, brillo original 5
- 2310 Gobierno Provisional. Barcelona. 2 céntimos. 1870. OM. Cy17413 (10 €). Ínfimas marquitas que nos parecen de fábrica. SC/SC+, todo su brillo original. Muy buen ejemplar 5
- 2311 Gobierno Provisional. Barcelona. 2 céntimos. 1870. OM. Cy17413 (20 €). Mínimas manchitas. SC y SC-, brillo original. Lote de dos piezas (2) 5
- 2312 Gobierno Provisional. Barcelona. 2 céntimos. 1870. OM. Cy17413 (20 €). Sucia la primera. SC y SC-, brillo original. Lote de dos piezas (2) 5
- 2313 Gobierno Provisional. Barcelona. 2 céntimos. 1870. OM. Cy17413 (20 €). Sucia la segunda. SC y EBC/EBC+, brillo original. Lote de dos piezas (2) 5



# SUBASTA ELECTRÓNICA LXIII

SUBASTA ELÉCTRICA 63 CIERRE 27.12 5 PM



EAUCTION 63 CLOSING 27.12. 5 PM

<b>2314</b>	Gobierno Provisional. Barcelona. 2 céntimos. 1870. OM. Cy17413. Alguna manchita en todas, una con más intensidad. SC (2) y SC- y EBC/EBC+, brillo original. Lote de cuatro piezas (4)	5
<b>2315</b>	Gobierno Provisional. Barcelona. 2 céntimos. 1870. OM. Cy17413. Manchas y óxido en todas. SC+ y SC, brillo original. Lote de cuatro piezas (4)	5
<b>2316</b>	Gobierno Provisional. Barcelona. 5 céntimos. 1870. OM. Cy17414 (70 €). Algo limpiada. Rayitas. EBC	5
<b>2317</b>	Gobierno Provisional. Barcelona. 5 céntimos. 1870. OM. Cy17414 (30 €). Raya. EBC-	5
<b>2318</b>	Gobierno Provisional. Barcelona. 5 céntimos. 1870. OM. Cy17414 (30 €). Frotada. Rayita. EBC	5
<b>2319</b>	Gobierno Provisional. Barcelona. 5 céntimos. 1870. OM. Cy17414. MBC/MBC+	2
<b>2320</b>	Gobierno Provisional. 5 céntimos (4) y 10 céntimos. 1870. Barcelona. OM. Cy17414 y 417. MBC y MBC/MBC+, y la última peor que MBC-. Lote de cinco piezas (5)	5
<b>2321</b>	Gobierno Provisional. Barcelona. 10 céntimos. 1870. OM. Cy17414. Ligeramente frotada. MBC+	5
<b>2322</b>	Gobierno Provisional. Barcelona. 10 céntimos. 1870. OM. Cy17417. Rayita. Frotada. MBC+	5
<b>2323</b>	Gobierno Provisional. Barcelona. 10 céntimos. 1870. OM. Cy17417. Fallo de metal en la cara. MBC o algo mejor	5
<b>2324</b>	Gobierno Provisional. Barcelona. 10, 5, 2 y 1 céntimos. 1870. OM. Cy17417, 14, 13 y 12. Mínimas manchitas la tercera. MBC o algo mejor las dos primeras, SC y EBC+/EBC-, brillo original en la mejor. Lote de cuatro piezas (4)	5
<b>2325</b>	Gobierno Provisional. Barcelona. 10, 5, 2 y 1 céntimos. 1870. OM. Cy17417, 14, 13 y 12. Mancha en la tercera. MBC/MBC+ las dos primeras, SC/SC- y mejor que MBC, brillo original en la mejor. Lote de cuatro piezas (4)	5
<b>2326</b>	Gobierno Provisional. Barcelona. 10 (2), 5, 2 (4) y 1 (2) céntimos. OM. Cy17417, 14, 13 y 12. BC+ a MBC+ o algo mejor. Lote de nueve piezas (9)	5
<b>2327</b>	Gobierno Provisional. Madrid. 50 céntimos. 1869*6-9. SNM. Cy17420. Anverso ligeramente limpiado. Mejor que BC+/MBC-	5
<b>2328</b>	Gobierno Provisional. Madrid. 1 peseta. 1869. SNM. Cy17422. MBC-/MBC, mínimos restos de brillo original	5
<b>2329</b>	Gobierno Provisional. Madrid. 1 peseta. 1869. SNM. Falsa de época. Sería Cy17422. EBC-	5



2330



2333



<b>2330</b>	Gobierno Provisional. Madrid. 1 peseta. 1869*18-69. SNM. ESPAÑA. Cy17423 (120 €). Rayitas. MBC-/MBC	15
<b>2331</b>	Gobierno Provisional. Madrid. 1 peseta. 1869*--. SNM. ESPAÑA. Cy17423 (120 €). BC-/peor que BC-	5
<b>2332</b>	Gobierno Provisional. Madrid. 2 pesetas. 1869*18-69. SNM. Cy17427. Algo limpiada. MBC+	5
<b>2333</b>	Gobierno Provisional. Madrid. 2 pesetas. 1870*18-73. DEM. Cy17431 (60 €). Rayitas finísimas en campo del anverso. EBC, brillo original. Tono	10
<b>2334</b>	Gobierno Provisional. Madrid. 2 pesetas. 1870*18-74. DEM. Cy17432. Marquitas y rayitas. Ligeramente limpiada. MBC+	5
<b>2335</b>	Gobierno Provisional. Madrid. 2 pesetas. 1870*18-74. DEM. Cy17432. Rayitas. MBC o algo mejor, mínimos restos de brillo original	5
<b>2336</b>	Centenario. Madrid. 50 céntimos. 1869, 1880 (2), 1892*9-2, 1904, 1904*1-0. La primera BC-, el resto MBC, la última MBC+/MBC. Lote de seis piezas (6)	5
<b>2337</b>	Centenario. Gobierno Provisional. 1 peseta. 1869. SNM. Alfonso XIII. 1891*- -. PGM. MBC. Lote de dos piezas (2)	5



**2338** Centenario. 2 pesetas. 1870. Y 1 peseta. 1900. Y otra de 2 pesetas oxidada. 1882. Y 100 pesetas. 1966.. BC y MBC. Lote de cuatro piezas (4)

5



2339



**2339** Centenario. Madrid. 5 pesetas. 1870, 1875, 1882, 1885 y 1896. La segunda sin estrellas visibles. El último limpiado. El primero y el 82, MBC, el retso MBC+, algo más flojo el 75. Lote de cinco piezas (5)

40



2340



**2340** Centenario. Madrid. 5 pesetas. 1871, 1877, 1883, 1888, 1897. Todas con fechas en las estrellas. El último limpiado y con rayas. El 83 algo limpiada y con rayitas e incisión. Finas rayas en el 77. MBC o algo más flojos (3) y MBC+ (2). Lote de cinco piezas (5)

40



2341



**2341** Centenario. Madrid. 5 pesetas. 1871, 1878, 1885, 1891, 1898. La segunda sin fecha en las estrellas. El primero limpiado. MBC+ (2), MBC (2) y el 78 BC. Lote de cinco piezas (5)

40

**2342** Centenario. 100 pesetas. 1870. Réplica moderna en metal dorado y modulo pequeño, marcada R en el cuño. 1 peseta. 1937 y 25 céntimos 1925. PROOF SC la primera, casi SC y MBC+/MBC. Lote de tres piezas (3)

5

# SUBASTA ELECTRÓNICA LXIII

SUBASTA ELÉCTRICA 63 CIERRE 27.12 5 PM



EAUCTION 63 CLOSING 27.12. 5 PM



2343



2345

- 2343 Amadeo I. Madrid. 5 pesetas. 1871\*18-71. DEM. Cy17447 (-450 €). Ligeramente limpiado. EBC/EBC+ 30
- 2344 Alfonso XII. Barcelona. 5 céntimos. 1877. OM. Cy17478. MBC+ 5
- 2345 Alfonso XII. Barcelona. 5 céntimos. 1877, 1878 y 1879. OM. Cy17477, 78 y 79. MBC+, MBC y EBC/MBC+. Lote de tres piezas (3) 10
- 2346 Alfonso XII. Barcelona. 5 céntimos. 1879. OM. Cy17479. Marquitas. MBC/pero que MBC- 5
- 2347 Alfonso XII. Barcelona. 5 y 10 céntimos. 1877 y 1878. OM. Cy17482 y 81. La primera con incisión en el cuello. MBC/MBC- y casi MBC+. Lote de dos piezas (2) 5
- 2348 Alfonso XII. Barcelona. 5 y 10 céntimos. 1877 y 1878. OM. Cy17482 y 81. Marquitas en el segundo. MBC+/MBC y MBC. Lote de dos piezas (2) 5



2349



2355

- 2349 Alfonso XII. 5 y 10 céntimos. Regrabadas sus cabezas: de mujer, de sacerdote y de guerrero (con casco) las dos últimas. Agujero en dos de ellas. BC los 10 c y BC+/MBC los 5 c. Lote de cuatro piezas (4) 50
- 2350 Alfonso XII. Barcelona. 10 céntimos. 1877. OM. Cy17481. Fallo de metal en la cabeza. Hoja profunda saltada en reverso. Mejor que EBC 2
- 2351 Alfonso XII. Barcelona. 10 céntimos. 1878. OM. Cy17482. MBC 5
- 2352 Alfonso XII. Barcelona. 10 céntimos. 1878. OM. Cy17482. Algo limpiada. MBC+ 5
- 2353 Alfonso XII. Barcelona. 10 céntimos. 1879. OM. Cy17483. Rayitas. MBC 5
- 2354 Alfonso XII. Barcelona. 10 céntimos. 1878 y 79. 5 céntimos 1879 (2). OM. Cy17482 y 479. Un 5 c con rayita, el otro algo limpiado. MBC+/MBC y MBC-/MBC, casi MBC+/MBC los 5 c. Lote de cuatro piezas (4) 5
- 2355 Alfonso XII. Madrid. 50 céntimos. 1885\*8-5. MSM. Cy17487 (-110 €). Leve oxidación limpiada. Restos de verdín. EBC 10
- 2356 Alfonso XII. Madrid. 50 céntimos. 1885\*8-6. MSM. Cy17487. MBC+, restos de brillo original 5
- 2357 Alfonso XII. Madrid. 1 peseta. 1876\*76. DEM. Cy17488. Limpiada. Abundantes rayitas. Dos incisiones en anverso. MBC o algo mejor 5
- 2358 Alfonso XII. Madrid. 2 pesetas. 1881-1882 (2) y 1884. Dos sin estrellas visibles. Cy17497, 500, 502. Algo limpiadas. Leves restos de verdín. MBC-/MBC y MBC o algo mejor. Lote de cuatro piezas (4) 5

# SUBASTA ELECTRÓNICA LXIII

SUBASTA ELÉCTRICA 63 CIERRE 27.12 5 PM



EAUCTION 63 CLOSING 27.12. 5 PM



2359



2360



2361

- |             |   |    |
|-------------|---|----|
| <b>2359</b> | Alfonso XII. Madrid. 5 pesetas. 1885*18-85. MSM. Cy17516 (+180 €). Abundantes finas rayitas y marquitas. EBC/SC-, brillo original                 | 15 |
| <b>2360</b> | Alfonso XII. Madrid. 5 pesetas. 1885*18-86. MSM. Cy17517 (-210 €). Ligeramente limpiado. Rayitas y marquitas. EBC/MBC+, restos de brillo original | 10 |
| <b>2361</b> | Alfonso XII. Madrid. 5 pesetas. 1885*18-86. MSM. Cy17517. Prácticamente MBC+  | 10 |



2362



2365

- |             |  |    |
|-------------|--|----|
| <b>2362</b> | Alfonso XII. Manila. 10 centavos 1881. Escudo y leyenda visibles íntegramente. Cy17542 (20€x3). BC- a BC+. Lote de tres piezas (3) | 10 |
| <b>2363</b> | Alfonso XII. Manila. 10 centavos 1881. Cy17542 (20€x5). BC-. Lote de cinco piezas (5)  | 5  |
| <b>2364</b> | Alfonso XII. Manila. 10 centavos 1882. Cy17543 (25€x2). BC/BC-. Lote de dos piezas (2)   | 5  |
| <b>2365</b> | Alfonso XII. Manila. 10 centavos 1883. Todo el escudo y leyendas visibles. Cy17544 (20€x4). BC/BC+. Lote de cuatro piezas (4)      | 10 |



2366

- |             |   |    |
|-------------|---|----|
| <b>2366</b> | Alfonso XII. Manila. 20 centavos 1881. Cy17549 (25€x4). Sucias. Una limpiada, rayitas. BC+, una peor. Lote de cuatro piezas (4) | 10 |
|-------------|---|----|



2367



- |             |  |    |
|-------------|--|----|
| <b>2367</b> | Alfonso XII. Manila. 20 centavos 1881. Cy17548 (25€x4). Casi BC+/BC. Lote de cuatro piezas (4) | 15 |
|-------------|--|----|



2368



- |             |   |    |
|-------------|---|----|
| <b>2368</b> | Alfonso XII. Manila. 20 centavos 1881. Cy17549 (25€x4). Casi BC+/BC+. Lote de cuatro piezas (4) | 15 |
|-------------|---|----|

# SUBASTA ELECTRÓNICA LXIII

SUBASTA ELECTRÓNICA 63 CIERRE 27.12 5 PM



EAUCTION 63 CLOSING 27.12. 5 PM



2369



**2369** Alfonso XII. Manila. 20 centavos 1881. Cy17549 (25€x4). MBC-/MBC. Lote de cuatro piezas (4) 15



2370

**2370** Alfonso XII. Manila. 20 centavos 1882. Cy17551 (25€x3). BC+/MBC-. Lote de tres piezas (3) 10



2371



**2371** Alfonso XII. Manila. 20 centavos 1882. Cy17551 (25€x4). Sucias. Una limpiada. BC/MBC- y BC+/MBC. Lote de cuatro piezas (4) 15



2372



2373

**2372** Alfonso XII. Manila. 20 centavos 1882. Cy17551 (25€x5). Una con golpes, otra con rayitas de limpieza. Dos sucias. BC+/MBC y MBC. Lote de cinco piezas (5) 10

**2373** Alfonso XII. Manila. 20 centavos 1883. Cy17554 (20€x4). Rayita en una. BC/MBC y BC-/BC. Lote de cuatro piezas (4) 10



2374



2375



2376

**2374** Alfonso XII. Manila. 20 centavos 1883. Cy17554 (20€x4). BC/BC+, una peor. Lote de cuatro piezas (4) 10

**2375** Alfonso XII. Manila. 20 centavos 1883. Cy17554 (20€x2). Rayita en una. BC+/MBC y BC. Lote de dos piezas (2) 10

**2376** Alfonso XII. Manila. 20 centavos 1883. Cy17554 (20€x2). MBC- y BC+. Lote de dos piezas (2) 10

# SUBASTA ELECTRÓNICA LXIII

SUBASTA ELÉCTRICA 63 CIERRE 27.12 5 PM



EAUCTION 63 CLOSING 27.12. 5 PM



2377



2378

- 2377** Alfonso XII. Manila. 20 centavos 1883. Cy17554 (20€x3). BC/MBC-. Lote de tres piezas (3) 10
- 2378** Alfonso XII. Manila. 20 centavos 1883. Cy17554 (20€x3). Una con golpes en canto. BC/MBC- y BC+/MBC. Lote de tres piezas (3) 10



2379



2380

- 2379** Alfonso XII. Manila. 20 centavos 1883. El 3 más arriba. Cy no cita. BC/BC+. Interesante 30
- 2380** Alfonso XII. Manila. 20 centavos 1885. Cy15557. Limpiada. Rayitas. MBC 10
- 2381** Alfonso XII. Manila. 50 centavos. 1885. Cy17566 (25/60 €). Alguna rayita. Limpiado sin frotar, aspecto algo grumoso y mate. EBC 5
- 2382** Alfonso XII. Manila. 50 centavos. 1885. Cy17566. Acuñación del anverso débil. Marquitas, alguna rayita. Restos de verdín. EBC-/EBC, restos de brillo original en reverso 5
- 2383** Alfonso XII. Manila. 50 centavos. 1885. Cy17566. Anverso frotado. MBC+. Tono 5
- 2384** Alfonso XIII. 1 céntimo. 1912 (3). 2 céntimos 1904 (2), 1911 y 1912 (2). Junto a otro del Gobierno Provisional 1870. MBC+ los primeros, MBC-, MBC y MBC+. Lote de nueve piezas (9) 3
- 2385** Alfonso XIII. Madrid. 1 céntimo. 1906\*6. SLV. Cy17573. Anverso algo oscuro. SC/SC-, brillo original 5
- 2386** Alfonso XIII. Madrid. 1 céntimo. 1906\*6. SLV. Cy17573. SC-/EBC, restos de brillo original 5
- 2387** Alfonso XIII. Madrid. 1 céntimo. 1906 y 1913. SLV y PCV. Ambas con fecha en estrella. Cy17573 y 577. EBC y MBC+. Lote de dos piezas (2) 1
- 2388** Alfonso XIII. Madrid. 1 y 2 céntimos. 1912\*2 y 12. PCV. Cy17576 y 82. MBC+ y EBC. Lote de dos piezas (2) 1
- 2389** Alfonso XIII. Madrid. 1 y 2 céntimos. 1913\*3 y 1905\*05. PCV y SMV. Cy17577 y 580. La primera sucia. Peor que MBC+ y MBC+. Lote de dos piezas (2) 1
- 2390** Alfonso XIII. Madrid. 2 céntimos. 1904\*04. SMV. Cy17579 (30 €). Casi EBC+ 2
- 2391** Alfonso XIII. Madrid. 2 céntimos. 1904\*04. SMV. Cy17579 (30 €). EBC o algo mejor 2
- 2392** Alfonso XIII. Madrid. 2 céntimos. 1912\*12. PCV. Cy17582 (7 €). SC, todo su brillo original 1
- 2393** Alfonso XIII. Madrid. 2 céntimos. 1912\*12. PCV. Cy17582 (7 €). Casi SC-/EBC, restos de brillo original 1
- 2394** Alfonso XIII. Madrid. 2 céntimos. 1912\*12. PCV. Cy17582 (7 €). SC, todo su brillo original 1
- 2395** Alfonso XIII. Madrid. 2 céntimos. 1911. PCV. 1905. SMV. 1904. SMV (3 piezas). Todas con fecha en estrella. Cy17581, 17580 y 578. EBC+/EBC y MBC+ o algo más flojo alguno. Lote de cinco piezas (5) 1
- 2396** Alfonso XIII. Barcelona. Módulo de 10 céntimos. 1900. Unió Catalanista. Vallmitjana. Golpecito en canto. EBC/EBC+ 5
- 2397** Alfonso XIII. Madrid. 25 céntimos. 1925 y 1927. PCS. Cy17589 y 592. MBC y MBC+. Lote de dos piezas (2) 1
- 2398** Alfonso XIII. Madrid. 50 céntimos. 1892\*9-2. PGM. 1894\*9-4. PGV. Cy17595 y 599. Mejor que MBC y peor que MBC-. Lote de dos piezas (2) 1
- 2399** Alfonso XIII. Madrid. 50 céntimos. 1896\*9-6. PGV. Cy17600 (25 €). MBC+ 1

# SUBASTA ELECTRÓNICA LXIII

SUBASTA ELÉCTRICA 63 CIERRE 27.12 5 PM



EAUCTION 63 CLOSING 27.12. 5 PM

- 2400 Alfonso XIII. Madrid. 50 céntimos. 1900\*0-0. SMV. 1910\*1-0. PCV. 1926. PCS. Cy17600, 06 y 07. La primera con marquitas y restos de verdín en reverso. MBC+/MBC la primera, MBC+/EBC. Lote de tres piezas (3) 3
- 2401 Alfonso XIII. Madrid. 50 céntimos. 1926. PCS. 1904\*- -. SMV. 1904\*1- 0. PCV. Cy17607, 04 y 05. Rayitas en el segundo. MBC, MBC+ y EBC. Lote de tres piezas (3) 3
- 2402 Alfonso XIII. Madrid. 1 peseta. 1891\*18-91. PGM. Cy17609. Raya en la cara. MBC 1
- 2403 Alfonso XIII. Madrid. 1 peseta. 1893\*18-93. PGL. Cy17610. MBC o algo mejor el anverso 3



- 2404 Alfonso XIII. Madrid. 1 peseta. 1896\*18-96. PGV. Cy17612 (70 €). Prácticamente SC, todo su brillo original 15
- 2405 Alfonso XIII. Madrid. 1 peseta. 1900\*19-00. SMV. Cy17614 (50 €). EBC-, brillo original 5
- 2406 Alfonso XIII. Madrid. 1 peseta. 1902\*19-02. SMV. Cy17617 (240 €). SC, brillo original. Tono 15
- 2407 Alfonso XIII. Madrid. 1 peseta. 1905\*- -. SMV. Cy17620. Hojita en la barbilla. BC+/BC- 5



2408



2409

- 2408 Alfonso XIII. Madrid. 1 peseta. 1903\*19-03. SMV. 2 pesetas. 1905\*19-05. SMV. 1 peseta. 1883, 1885, 1891, 1899, 1901 y 1904. Sin estrellas visibles. MBC+, MBC+/MBC, brillo original en la primera. El resto de ptas. MBC+ (2), MBC y BC a MBC- (3). Lote de ocho piezas (8) 10
- 2409 Alfonso XIII. Madrid. 5 pesetas. 1890\*18-96. Segunda estrella clarísima, puede leerse 916. PGM. Cy no cita. 25'01 g. Algo sucio. MBC+, restos de brillo original. Tono. No la habíamos visto antes. Rarísima 600



2410



2411



2412



- 2410 Alfonso XIII. Madrid. 5 pesetas. 1892\*18-92. PGM. Cy17639 (-80 €). Rayitas. Varias marcas en ambas grafilas. MBC+/EBC, brillo original 10
- 2411 Alfonso XIII. Madrid. 5 pesetas. 1892\*18-92. PGM. Cy17640 (-40 €). Rayitas y marquitas, sobre todo en anverso. Algunas marquitas en grafilas. EBC-/EBC, brillo original 10
- 2412 Alfonso XIII. Madrid. 5 pesetas. 1893\*18-93. PGL. Cy17641 (240 €). Mínimas marquitas. SC-/EBC+, casi todo su brillo original 15

# SUBASTA ELECTRÓNICA LXIII

SUBASTA ELÉCTRICA 63 CIERRE 27.12 5 PM



EAUCTION 63 CLOSING 27.12. 5 PM



2413



2414



2415

- 2413** Alfonso XIII. Madrid. 20 pesetas. 1890\*18-90. MPM. Cy17651. Algo frotada. MBC+/mejor que EBC, brillo original 150
- 2414** Alfonso XIII. Puerto Rico. 5 céntimos. 1896. PGV. Cy17657. Algo sucia. MBC/mejor que MBC 5
- 2415** II República. Madrid. 1 peseta. 1933\*3-4. Alfonso XIII. 50 céntimos 1904 y 1926. Junto a real Carlos III de Madrid 1766. La primera algo sucia. Casi MBC+ las primeras, el real BC-/BC. Lote de cuatro piezas (4) 10



2416



2417



2418

- 2416** II República. 1 peseta. 1933\*3-4. Reverso moneda. Cy17685. Más Asturias y León. 2 pesetas. 1937. Cy17696. Más Gobierno Provisional. 2 pesetas. 1870\*-- DEM. Más Alfonso XIII. 1 peseta. 1900\*--. Más 2 céntimos. 1870 y 1905\*05. Junto a 25 céntimos 1937 y 1 céntimo 1870 (2). Finas rayitas en la primera. Oxidaciones en la peseta. MBC/MBC+, MBC+, MBC, BC- o algo peor la pta, MBC, SC los 2 c 1905 y los 25 c, y MBC. Lote de nueve piezas (9) 10
- 2417** II República. Asturias y León. 2 pesetas. 1937. Cy17696. SC- y SC, brillo original. Lote de dos piezas (2) 9
- 2418** II República. Asturias y León. 2 pesetas. 1937. Cy17696. SC, brillo original. Lote de dos piezas (2) 10



2419



2420

- 2419** II República. Asturias y León. 2 pesetas. 1937. Cy17696. SC- y SC, brillo original. Lote de dos piezas (2) 9
- 2420** II República. Puebla de Cazalla. 50 y 25 céntimos. Reversos unificas. Cy17760 y 17759 (105 €). MBC o algo mejor. Lote de dos piezas (2) 40



2421



- 2421** Estado Español. 10 céntimos. 1953. Cy17773. Leve suciedad en reverso de dos. EBC y SC- (3) y SC, brillo original. Lote de cinco piezas (5) 15



# SUBASTA ELECTRÓNICA LXIII

SUBASTA ELÉCTRICA 63 CIERRE 27.12 5 PM



EAUCTION 63 CLOSING 27.12. 5 PM

- 2422** Estado Español. Madrid. 1 peseta. 1944. Cy17796 (25 €). Acuñación muy débil y defectuosa del reverso. Motitas en ambas áreas. SC, brillo original 1
- 

2423
- 2423** Estado Español. Madrid. 1 peseta. 1944. Cy17796 (25 €). Acuñación algo débil del reverso. SC+/SC, brillo original 5
  - 2424** Estado Español. Madrid. 1 peseta. 1947\*19-51. Cy17801 (23 €). MBC+ o algo mejor 1
  - 2425** Estado Español. Madrid. 1 peseta. 1947\*19-53. Cy17803 (-60 €). Motitas en ambas áreas. Acuñación del reverso algo débil. SC, brillo original 5
  - 2426** Estado Español. Madrid. 1 peseta. 1947\*19-54. Cy17804. Marquitas y rayita en anverso. MBC+ 1
  - 2427** Estado Español. 1 peseta. 1944, 1947\*19-49 (2), \*19-50, \*19-52, 19-53 (2), \*19-54 y 50 céntimos 1949\*19-52 y 5 pesetas \*59. MBC- a EBC. Lote de diez piezas (10) 1
  - 2428** Estado Español. 25 céntimos (7), 50 céntimos ancla (40), 5 a 50 céntimos aluminio (40+20), 1 peseta cabeza grande, 1 peseta cabeza pequeña (16), 5 pesetas del '57 (25), 25 pesetas (35), 50 pesetas (14).... MBC/MBC+, alguna mejor, algunas peor. Lote de conjunto 1
  - 2429** Estado Español. 50 pesetas. 1957 (100) y 2,50 pesetas (12). MBC- y MBC, alguna mejor, algunas más flojas. Lote de conjunto 2
  - 2430** Estado Español. 50 céntimos ancla (4), aluminio (55), 10 céntimos peq. (25), 1 peseta cabeza grande (45) y cabeza pequeña (260), 5 pesetas (70), 25 pesetas (21), 50 pesetas (25+37). MBC- y MBC, algunas MBC+ y EBC. Lote de conjunto 3



2431



2435

- 2431** Estado Español. 50 pesetas\*58. Tres rollos de la FNMT. 1 peseta\*75. 2 rollos de la FNMT. 50 céntimos. 2 cajas de las FNMT. 50 céntimos. Flechas invertidas (4). 5 pesetas\*49. 2 reales y 330 gramos de menores (25, 50 y 10 céntimos) y 320 gramos de 1 peseta, 50 y 25 céntimos de la II República. Y 2 pesetas Euskadi y 1 peseta Santander, Palencia y Burgos. RC a SC. Lote de conjunto 30
- 2432** Juan Carlos I. 1 peseta cobre (110), 0'50 céntimos y 1 peseta (15+14), 5 pesetas (80+10+27), 25 pesetas (60+7), 50 pesetas (24+3).... SC, algunas EBC, alguna peor. Lote de conjunto 3
- 2433** Juan Carlos I. 100 pesetas (1), 50 pesetas (3), 5 pesetas (295), 1 peseta de cobre (340), 1 peseta de aluminio (240), 25 pesetas '75 (10), '80 (12), '83 (32), y 615 pesetas de facial canjeable. SC y EBC+, algunas MBC+ o algo más floja. Lote de conjunto 4
- 2434** Juan Carlos I. 100 pesetas (3), 50 pesetas (6), 25 pesetas (16), 10 pesetas (9), 5 pesetas (52), 2 pesetas (5), 1 peseta de aluminio (40), 1 peseta aluminio pequeña (30), bronce (14), 10 pesetas (31), 25 pesetas (11), 5 pesetas '57 (20), 1 peseta cabeza pequeña (185). Y varias monedas extranjeras de América, Asia, África y Europa. MBC y MBC+, algunas EBC. Lote de conjunto 2
- 2435** Juan Carlos I. 100 pesetas. 1975. 2 rollos de la FNMT. 100 pesetas. 1980. 2 rollos de la FNMT y 95 piezas sueltas. 1 peseta de aluminio. 50 pesetas\*76 1 rollo de la FNMT y 30 piezas sueltas. 650 gramos de 50 céntimos. 1 peseta y carteras del 75, 77 (2), 79 de la FNMT del 80 la mayoría. SC, brillo original. Lote de conjunto 40



2436



2437

- 2436** Juan Carlos I. Cartera de obsequio del Banco de España. Mundial '82. Estrella 80. En cuero y con BE marcado en dorado. FDC/SC

100
- 2437** Juan Carlos I. 100 pesetas Mundial (39), 50 pesetas (14) y 25 pesetas (18), junto a otras de 5, 2 y 1 peseta más Franco 50 pesetas (17) y otras. Presentadas en un libro monetario con su caja original de la marca LightHouse. La caja en perfecto estado. SC y MBC+. Lote de noventa y nueve piezas (99)

10



2438



2439

- 2438** Juan Carlos I. 2.000 pesetas. 1994. Asamblea. Cy18114. Más Estado Español. 100 pesetas 1966\*19-66. Cy17890. EBC/EBC+, brillo original. Lote de dos piezas (2)

10
- 2439** Juan Carlos I. 2.000 pesetas. 1995. Presidencia de la C.E.E. En celofán. Cy1815 (165€). SC, brillo original. Lote de once piezas (11)

100

# SUBASTA ELECTRÓNICA LXIII

SUBASTA ELÉCTRICA 63 CIERRE 27.12 5 PM



EAUCTION 63 CLOSING 27.12. 5 PM



2440

- |             |  |    |
|-------------|--|----|
| <b>2440</b> | Juan Carlos I. Barcelona. Emblema oficial. 2.000 pesetas. 1990. Con certificado y estuche original. Cy18228 (25€). FDC/SC, brillo original | 10 |
| <b>2441</b> | Juan Carlos I. Barcelona. Emblema oficial. 2.000 pesetas. 1990. Con certificado y estuche original. Cy18228 (25€). FDC/SC, brillo original | 10 |
| <b>2442</b> | Juan Carlos I. Barcelona. Emblema oficial. 2.000 pesetas. 1990. Con certificado y estuche original. Cy18228 (25€). FDC/SC, brillo original | 10 |



2443

- |             |   |    |
|-------------|---|----|
| <b>2443</b> | Juan Carlos I. Barcelona. Arquero prehistórico. 2.000 pesetas. 1990. Con certificado y estuche original. Cy18230 (25€). FDC/SC, brillo original | 10 |
| <b>2444</b> | Juan Carlos I. Barcelona. Arquero prehistórico. 2.000 pesetas. 1990. Con certificado y estuche original. Cy18230 (25€). FDC/SC, brillo original | 10 |
| <b>2445</b> | Juan Carlos I. Barcelona. Arquero prehistórico. 2.000 pesetas. 1990. Con certificado y estuche original. Cy18230 (25€). FDC/SC, brillo original | 10 |



2446

- |             |   |    |
|-------------|---|----|
| <b>2446</b> | Juan Carlos I. Barcelona. Fútbol. 2.000 pesetas. 1990. Con certificado y estuche original. Cy18232 (25€). FDC/SC, brillo original | 10 |
| <b>2447</b> | Juan Carlos I. Barcelona. Fútbol. 2.000 pesetas. 1990. Con certificado y estuche original. Cy18232 (25€). FDC/SC, brillo original | 10 |
| <b>2448</b> | Juan Carlos I. Barcelona. Fútbol. 2.000 pesetas. 1990. Con certificado y estuche original. Cy18232 (25€). FDC/SC, brillo original | 10 |

# SUBASTA ELECTRÓNICA LXIII

SUBASTA ELÉCTRICA 63 CIERRE 27.12 5 PM



EAUCTION 63 CLOSING 27.12. 5 PM



2449

- |             |   |    |
|-------------|---|----|
| <b>2449</b> | Juan Carlos I. Barcelona. Castellers. 2.000 pesetas. 1990. Con certificado y estuche original. Cy18234 (25€). FDC/SC, brillo original | 10 |
| <b>2450</b> | Juan Carlos I. Barcelona. Castellers. 2.000 pesetas. 1990. Con certificado y estuche original. Cy18234 (25€). FDC/SC, brillo original | 10 |
| <b>2451</b> | Juan Carlos I. Barcelona. Castellers. 2.000 pesetas. 1990. Con certificado y estuche original. Cy18234 (25€). FDC/SC, brillo original | 10 |



2452

- |             |  |    |
|-------------|--|----|
| <b>2452</b> | Juan Carlos I. Barcelona. Atleta griego. 2.000 pesetas. 1991. Con certificado y estuche original. Cy18242 (25€). FDC/SC, brillo original | 10 |
| <b>2453</b> | Juan Carlos I. Barcelona. Atleta griego. 2.000 pesetas. 1991. Con certificado y estuche original. Cy18242 (25€). FDC/SC, brillo original | 10 |
| <b>2454</b> | Juan Carlos I. Barcelona. Atleta griego. 2.000 pesetas. 1991. Con certificado y estuche original. Cy18242 (25€). FDC/SC, brillo original | 10 |



2455

- |             |   |    |
|-------------|---|----|
| <b>2455</b> | Juan Carlos I. Barcelona. Baloncesto. 2.000 pesetas. 1991. Con certificado y estuche original. Cy18246 (25€). FDC/SC, brillo original | 10 |
| <b>2456</b> | Juan Carlos I. Barcelona. Baloncesto. 2.000 pesetas. 1991. Con certificado y estuche original. Cy18246 (25€). FDC/SC, brillo original | 10 |
| <b>2457</b> | Juan Carlos I. Barcelona. Baloncesto. 2.000 pesetas. 1991. Con certificado y estuche original. Cy18246 (25€). FDC/SC, brillo original | 10 |

# SUBASTA ELECTRÓNICA LXIII

SUBASTA ELÉCTRICA 63 CIERRE 27.12 5 PM



EAUCTION 63 CLOSING 27.12. 5 PM



2458

- |             |   |    |
|-------------|---|----|
| <b>2458</b> | Juan Carlos I. Barcelona. Cesta punta. 2.000 pesetas. 1991.Con certificado y estuche original. Cy18248 (25€). FDC/SC, brillo original | 10 |
| <b>2459</b> | Juan Carlos I. Barcelona. Cesta punta. 2.000 pesetas. 1991.Con certificado y estuche original. Cy18248 (25€). FDC/SC, brillo original | 10 |
| <b>2460</b> | Juan Carlos I. Barcelona. Cesta punta. 2.000 pesetas. 1991.Con certificado y estuche original. Cy18248 (25€). FDC/SC, brillo original | 10 |



2461

- |             |  |    |
|-------------|--|----|
| <b>2461</b> | Juan Carlos I. Barcelona. Llama Olímpica. 2.000 pesetas. 1991.Con certificado y estuche original. Cy18256 (45€). FDC/SC, brillo original | 10 |
| <b>2462</b> | Juan Carlos I. Barcelona. Llama Olímpica. 2.000 pesetas. 1991.Con certificado y estuche original. Cy18256 (45€). FDC/SC, brillo original | 10 |
| <b>2463</b> | Juan Carlos I. Barcelona. Llama Olímpica. 2.000 pesetas. 1991.Con certificado y estuche original. Cy18256 (45€). FDC/SC, brillo original | 10 |



2464

- |             |   |    |
|-------------|---|----|
| <b>2464</b> | Juan Carlos I. Barcelona. Atletismo. 2.000 pesetas. 1992.Con certificado y estuche original. Cy18270 (55€). FDC/SC, brillo original | 10 |
| <b>2465</b> | Juan Carlos I. Barcelona. Atletismo. 2.000 pesetas. 1992.Con certificado y estuche original. Cy18270 (55€). FDC/SC, brillo original | 10 |
| <b>2466</b> | Juan Carlos I. Barcelona. Atletismo. 2.000 pesetas. 1992.Con certificado y estuche original. Cy18270 (55€). FDC/SC, brillo original | 10 |

# SUBASTA ELECTRÓNICA LXIII

SUBASTA ELÉCTRICA 63 CIERRE 27.12 5 PM



EAUCTION 63 CLOSING 27.12. 5 PM



2467

- |             |  |    |
|-------------|--|----|
| <b>2467</b> | Juan Carlos I. Barcelona. Cuádriga. 2.000 pesetas. 1992.Con certificado y estuche original. Cy18272 (55€). FDC/SC, brillo original | 10 |
| <b>2468</b> | Juan Carlos I. Barcelona. Cuádriga. 2.000 pesetas. 1992.Con certificado y estuche original. Cy18272 (55€). FDC/SC, brillo original | 10 |



2469

- |             |   |    |
|-------------|---|----|
| <b>2469</b> | Juan Carlos I. Barcelona. Juegos Paralímpicos. 2.000 pesetas. 1992.Con certificado y estuche original. Cy18274 (55€). FDC/SC, brillo original | 10 |
| <b>2470</b> | Juan Carlos I. Barcelona. Juegos Paralímpicos. 2.000 pesetas. 1992.Con certificado y estuche original. Cy18274 (55€). FDC/SC, brillo original | 10 |
| <b>2471</b> | Juan Carlos I. Barcelona. Juegos Paralímpicos. 2.000 pesetas. 1992.Con certificado y estuche original. Cy18274 (55€). FDC/SC, brillo original | 10 |



2472

- |             |  |    |
|-------------|--|----|
| <b>2472</b> | Juan Carlos I. Barcelona. Sogatira. 2.000 pesetas. 1992.Con certificado y estuche original. Cy18276 (55€). FDC/SC, brillo original | 10 |
| <b>2473</b> | Juan Carlos I. Barcelona. Sogatira. 2.000 pesetas. 1992.Con certificado y estuche original. Cy18276 (55€). FDC/SC, brillo original | 10 |
| <b>2474</b> | Juan Carlos I. Barcelona. Sogatira. 2.000 pesetas. 1992.Con certificado y estuche original. Cy18276 (55€). FDC/SC, brillo original | 10 |

# SUBASTA ELECTRÓNICA LXIII

SUBASTA ELÉCTRICA 63 CIERRE 27.12 5 PM



EAUCTION 63 CLOSING 27.12. 5 PM



2475

- |             |   |    |
|-------------|---|----|
| <b>2475</b> | Juan Carlos I. Jacobeo 93. Peregrinos alemanes. 1993.Con certificado y estuche original. Cy18283 (80€). PROOF SC, brillo original | 15 |
| <b>2476</b> | Juan Carlos I. Jacobeo 93. Peregrinos alemanes. 1993.Con certificado y estuche original. Cy18283 (80€). PROOF SC, brillo original | 15 |
| <b>2477</b> | Juan Carlos I. Jacobeo 93. Peregrinos alemanes. 1993.Con certificado y estuche original. Cy18283 (80€). PROOF SC, brillo original | 15 |



2478

- |             |   |    |
|-------------|---|----|
| <b>2478</b> | Juan Carlos I. Jacobeo 93. Cruz de Santiago y Venera. 1993.Con certificado y estuche original. Cy18284 (80€). PROOF SC, brillo original | 15 |
| <b>2479</b> | Juan Carlos I. Jacobeo 93. Cruz de Santiago y Venera. 1993.Con certificado y estuche original. Cy18284 (80€). PROOF SC, brillo original | 15 |
| <b>2480</b> | Juan Carlos I. Jacobeo 93. Cruz de Santiago y Venera. 1993.Con certificado y estuche original. Cy18284 (80€). PROOF SC, brillo original | 15 |



2481

- |             |   |    |
|-------------|---|----|
| <b>2481</b> | Juan Carlos I. V CENTENARIO DESCUBRIMIENTO AMÉRICA. De 2.000 a 100 pesetas. 1990.Con certificado y estuche original. Cy18175 (40€). FDC/SC, brillo original | 15 |
| <b>2482</b> | Juan Carlos I. V CENTENARIO DESCUBRIMIENTO AMÉRICA. De 2.000 a 100 pesetas. 1990.Con certificado y estuche original. Cy18175 (40€). FDC/SC, brillo original | 15 |
| <b>2483</b> | Juan Carlos I. V CENTENARIO DESCUBRIMIENTO AMÉRICA. De 2.000 a 100 pesetas. 1990.Con certificado y estuche original. Cy18175 (40€). FDC/SC, brillo original | 15 |

# SUBASTA ELECTRÓNICA LXIII

SUBASTA ELÉCTRICA 63 CIERRE 27.12 5 PM



EAUCTION 63 CLOSING 27.12. 5 PM



2484



2487

<b>2484</b>	Juan Carlos I. V CENTENARIO DESCUBRIMIENTO AMÉRICA. 5.000 pesetas. 1990.Con certificado y estuche original. Cy18179 (50€). FDC/SC, brillo original	15
<b>2485</b>	Juan Carlos I. V CENTENARIO DESCUBRIMIENTO AMÉRICA. 5.000 pesetas. 1990.Con certificado y estuche original. Cy18179 (50€). FDC/SC, brillo original	15
<b>2486</b>	Juan Carlos I. V CENTENARIO DESCUBRIMIENTO AMÉRICA. 5.000 pesetas. 1990.Con certificado y estuche original. Cy18179 (50€). FDC/SC, brillo original	15
<b>2487</b>	Juan Carlos I. V CENTENARIO DESCUBRIMIENTO AMÉRICA. 10.000 pesetas. 1990.Con certificado y estuche original. Cy18179 (50€). FDC/SC, brillo original	100
<b>2488</b>	Juan Carlos I. V CENTENARIO DESCUBRIMIENTO AMÉRICA. 10.000 pesetas. 1990.Con certificado y estuche original. Cy18180 (105€). FDC/SC, brillo original	100
<b>2489</b>	Juan Carlos I. V CENTENARIO DESCUBRIMIENTO AMÉRICA. 10.000 pesetas. 1991.Con certificado y estuche original. Cy18196 (180€). FDC/SC, brillo original	100
<b>2490</b>	Juan Carlos I. V CENTENARIO DESCUBRIMIENTO AMÉRICA. 10.000 pesetas. 1991.Con certificado y estuche original. Cy18196 (180€). FDC/SC, brillo original	100
<b>2491</b>	Juan Carlos I. V CENTENARIO DESCUBRIMIENTO AMÉRICA. 10.000 pesetas. 1991.Con certificado y estuche original. Cy18196 (180€). FDC/SC, brillo original	100



2492

<b>2492</b>	Juan Carlos I. V CENTENARIO DESCUBRIMIENTO AMÉRICA. De 2.000 a 100 pesetas. 1992.Con certificado y estuche original. Cy18207 (85€). FDC/SC, brillo original	20
<b>2493</b>	Juan Carlos I. V CENTENARIO DESCUBRIMIENTO AMÉRICA. De 2.000 a 100 pesetas. 1992.Con certificado y estuche original. Cy18207 (85€). FDC/SC, brillo original	20
<b>2494</b>	Juan Carlos I. V CENTENARIO DESCUBRIMIENTO AMÉRICA. De 2.000 a 100 pesetas. 1992.Con certificado y estuche original. Cy18207 (85€). FDC/SC, brillo original	20



# SUBASTA ELECTRÓNICA LXIII

SUBASTA ELÉCTRICA 63 CIERRE 27.12 5 PM



EAUCTION 63 CLOSING 27.12. 5 PM



2495



2497

- |             |   |     |
|-------------|---|-----|
| <b>2495</b> | Juan Carlos I. V CENTENARIO DESCUBRIMIENTO AMÉRICA. 5.000 pesetas. 1992. Con certificado y estuche original. Cy18210 (95€). FDC/SC, brillo original   | 20  |
| <b>2496</b> | Juan Carlos I. V CENTENARIO DESCUBRIMIENTO AMÉRICA. 5.000 pesetas. 1992. Con certificado y estuche original. Cy18210 (95€). FDC/SC, brillo original   | 20  |
| <b>2497</b> | Juan Carlos I. V CENTENARIO DESCUBRIMIENTO AMÉRICA. 10.000 pesetas. 1992. Con certificado y estuche original. Cy18211 (235€). FDC/SC, brillo original | 100 |
| <b>2498</b> | Juan Carlos I. V CENTENARIO DESCUBRIMIENTO AMÉRICA. 10.000 pesetas. 1992. Con certificado y estuche original. Cy18211 (235€). FDC/SC, brillo original | 100 |



2499

- |             |  |     |
|-------------|--|-----|
| <b>2499</b> | Juan Carlos I. ENCUENTROS DE DOS MUNDOS. I serie Iberoamericana. 1492-1992. Catorce países acuñan el mismo módulo duro en plata con el diseño del escudo nacional de cada uno circundado por los escudos de otros trece. Estuche expositor con su peana de origen. FDC/SC, brillo original | 150 |
|-------------|--|-----|

# SUBASTA ELECTRÓNICA LXIII

SUBASTA ELÉCTRICA 63 CIERRE 27.12. 5 PM



EAUCTION 63 CLOSING 27.12. 5 PM



2500



2506

- |             |  |    |
|-------------|--|----|
| <b>2500</b> | Juan Carlos I. MADRID. Capital Europea de la Cultura. 200 pesetas de plata. 1992. En estuche y con su certificado. Cy18113 (120€). FDC/SC, brillo original | 10 |
| <b>2501</b> | Juan Carlos I. MADRID. Capital Europea de la Cultura. 200 pesetas de plata. 1992. En estuche y con su certificado. Cy18113 (120€). FDC/SC, brillo original | 10 |
| <b>2502</b> | Juan Carlos I. MADRID. Capital Europea de la Cultura. 200 pesetas de plata. 1992. En estuche y con su certificado. Cy18113 (120€). FDC/SC, brillo original | 10 |
| <b>2503</b> | Juan Carlos I. MADRID. Capital Europea de la Cultura. 1 ecu. 1992. En estuche y con su certificado. Cy18367 (15€). FDC/SC, brillo original                 | 5  |
| <b>2504</b> | Juan Carlos I. ÚLTIMAS PESETAS. 1 a 500 pesetas. 2001. Cy18137 (25€). SC, brillo original  | 5  |
| <b>2505</b> | Juan Carlos I. ÚLTIMAS PESETAS. 1 a 500 pesetas. 2001. Cy18137 (25€). SC, brillo original  | 5  |
| <b>2506</b> | Juan Carlos I. Cartera. Última emisión de la peseta. 2000 y 100 pesetas. Cy18138. FDC/SC   | 10 |
| <b>2507</b> | ABBASIDAS. Califato de Bagdag. Alnuktafi Medina al Salam. 290 Hg. Album244.1. Flan abierto. MBC-   | 5  |
| <b>2508</b> | ABBASIDAS. Bagdag. Al Muqtadir. Al Ahwaz. Dirham. 308 Hg. Mitch tipo241. Album246.2. Leve oxidación. BC+   | 7  |



2509



2511



2516

- |             |   |   |
|-------------|---|---|
| <b>2509</b> | AFGANISTÁN. Dost Mohammed. Rupia. Kabul. 1266 Hg. Mitch2218. MBC-   | 9 |
| <b>2510</b> | AFGANISTÁN. Abdal Rahman. Rupia. Kandahar. 1299 Hg. K223 vte. anverso. MBC  | 5 |
| <b>2511</b> | AFGANISTÁN. Mohammad Afzal. 1 rupia. Kabul (128) 4 Hg. K507. MBC  | 9 |
| <b>2512</b> | AFGANISTÁN. Abdu Rahman. 1 rupia. Kabul. 1313 Hg. K814. MBC/MBC-  | 3 |
| <b>2513</b> | AFGANISTÁN. Habibullah. 1 rupia. 1320 Hg. K839. MBC+  | 5 |
| <b>2514</b> | AFGANISTÁN. Habibullah. 1 rupia. 1322 Hg. K842.1. MBC o algo mejor  | 3 |
| <b>2515</b> | AFGANISTÁN. Amanulah. 1/2 afghani. 1307 SH. K909 (4 \$). EGIPTO. Hamid II. 5 girsh. K294. 1293 año 24. Más Fuad 2 piastras. 1342. K335. MBC y MBC+. Lote de tres piezas (3) | 5 |
| <b>2516</b> | AFSHARID. Nadir Shah. Séxtuplo shahi. Isfaham. 1151 Hg. A2447. MBC  | 9 |
| <b>2517</b> | ALBANIA. Zog I. 1/2 Lek. 1930-V. K13. MBC+/MBC  | 3 |
| <b>2518</b> | ALBANIA. Zog I. 1 FrAr. 1937-Roma. EBC/MBC+, restos de brillo original  | 5 |

# SUBASTA ELECTRÓNICA LXIII

SUBASTA ELÉCTRICA 63 CIERRE 27.12 5 PM



EAUCTION 63 CLOSING 27.12. 5 PM



2519



2524

- |             |  |    |
|-------------|--|----|
| <b>2519</b> | ALBANIA. Victor Manuel III. 0,20 lek 1940-XVIII Roma K29. 0,50 lek 1939 XVIII Roma K30. 1 lek 1939-XVIII Roma K31. SC-, brillo original. Lote de tres piezas (3)                                     | 10 |
| <b>2520</b> | ALEMANIA. 1 marco 1874-E K7. 1896-A K14. Junto 1/2 marco 1911-G y 1915-F K17. MBC-/MBC, casi MBC+ y MBC+, brillo original y restos de brillo original en las tres últimas. Lote de cuatro piezas (4) | 5  |
| <b>2521</b> | ALEMANIA. Democrática. 5 marcos. 1975 año de la mujer. K55. Leves huellas dactilares. SC+, brillo original   | 5  |
| <b>2522</b> | ALEMANIA Democrática. 5 marcos. Schiller. 1976. K60. SC+, brillo original  | 5  |
| <b>2523</b> | ALEMANIA Democrática. 10 marcos. 1978. Satélite ruso-alemán. K70. EBC/SC-, restos de brillo original   | 2  |
| <b>2524</b> | ALEMANIA Democrática. 10 marcos. Deporte 1948/88 y 40 años DDR 1949/89 y Berlín 22 diciembre 1988. K125, 132 y 139. SC-, brillo original. Lote de tres piezas (3)                                    | 9  |
| <b>2525</b> | ALEMANIA Democrática. 10 marcos. 40 años RGW-Moscú 1949/89. K126. Huella dactilar. SC, brillo original   | 3  |



2526



- |             |  |    |
|-------------|--|----|
| <b>2526</b> | ALEMANIA. Serie de 5 dm a 1 pf. Año 1991. J Hamburgo de 2 dm tres piezas conmemorativas. K.PS102 (27 \$). Estuchado oficial en metacrilato. PROOF SC, brillo original  | 10 |
| <b>2527</b> | ARABIA-HYMYARITAS. 1/2 unidad de plata o denario ligero. Siglo I d.C. Cabeza entre bastones de mando y bucráneo entre adornos. Mitch367 similar. El anterior propietario la tenía por Saba aunque debe ser Raidan. EBC-/MBC+ | 18 |
| <b>2528</b> | ARABIA-HYMYARITAS. 1/2 unidad de plata o denario ligero. Raidan en Aden. Siglo I d.C. Cabeza entre bastones de mando y bucráneo entre adornos. Mitch367 similar. MBC/EBC   | 15 |
| <b>2529</b> | ARABIA-HYMYARITAS. Amdan Bayyin. 1/4 unidad de plata o quinario ligero. Raidan. 50-150 d.C. Cabeza a la der. en ambas áreas. Mitch373 por el símbolo en la nuca. EBC   | 18 |
| <b>2530</b> | ARABIA-HYMYARITAS. Amdam Baxyin. 1/4 unidad de plata o quinario ligero. Raidan. Cabeza a izq. en ambas áreas. K detrás en anverso. Mitch no cita. MBC+   | 18 |
| <b>2531</b> | ARGELIA. 5 d 1984 K114. 10 d 1981 K110. Casi SC- y SC, brillo original. Lote de dos piezas (2)   | 4  |
| <b>2532</b> | ARGENTINA. 5 pesos. 25-V-94. Convención Nacional Constituyente. K90. Mínimas marquitas. SC, brillo original  | 3  |

# SUBASTA ELECTRÓNICA LXIII

SUBASTA ELÉCTRICA 63 CIERRE 27.12 5 PM



EAUCTION 63 CLOSING 27.12. 5 PM



2533



2538

- |             |   |    |
|-------------|---|----|
| <b>2533</b> | ARGENTINA. Futbol Mundial '78. Serie de 1000, 2000 y 300 pesos. 1978. K.P.S.2 En su estuche original. PROOF SC, brillo original. Rara solo se emitieron 1.750 juegos (pvp 150 \$)   | 20 |
| <b>2534</b> | ARMENIA. Hetoum II. Kardez. Cobre. 1226-70. N398. Rayita. MBC   | 5  |
| <b>2535</b> | ARMENIA. Lerón V. Pogh. Cobre. 1374-5. N505. Oxidaciones limpiadas. BC-/BC  | 3  |
| <b>2536</b> | ARMENIA. Lerón V. Pogh. Cobre. 1374-5. N506. BC   | 3  |
| <b>2537</b> | ARMENIA. Lerón V. Pogh. Cobre. 1374-5. N507. MBC-/MBC   | 5  |
| <b>2538</b> | ARTUQUIDAS DE MARDIN. Kutaldin al Ghazi. Dirham de cobre. 1176-84 d.C. Mitch1033-34. Album1828.2. Ligeras oxidaciones. BC/BC+   | 20 |
| <b>2539</b> | ARTUQUIDAS DE MARDIN. Dirhan de cobre. 586-88 Hg. Hosam al din Yuluk Arslan a nombre del califa Al Nasir. Cabezas de dos emperadores, el de la izquierda bizantino y romano el otro. Mitch1036. Album1827.5. Oxidaciones limpiadas. BC-/BC+ | 3  |



2540



2541



- |             |  |    |
|-------------|--|----|
| <b>2540</b> | ARTUQUIDAS DE MARDIN. Hasman al din Yuluk Arslan a nombre del califa Al Nasir. Dirham de cobre. 589 Hg. La Dormición?. Mitch1040. Album1829.3. Ligeras oxidaciones. BC/BC+ | 10 |
| <b>2541</b> | ARTUQUIDAS DE MARDIN. Nasir al din Urtuk Arslan. Dirham de cobre. 598 Hg. Busto de Alejandro Magno? togado. Mitch1045. Album1830.1. BC+/MBC                                | 30 |



2542



2544

- |             |   |   |
|-------------|---|---|
| <b>2542</b> | AUSTRIA. 25 chelines. Teatro 1955 K2880. Car. Wellsbach 1955 K2884. Rosegger 1969 K29. EBC, SC-/EBC+ y PROOF SC, brillo original. Lote de tres piezas (3) | 9 |
| <b>2543</b> | AUSTRIA. 50 chelines 600 años Tivol 1363-1963 K894. 25 chelines Lehar 1970 K2907. SC- y PROOF SC, brillo original. Lote de dos piezas (2)                 | 6 |
| <b>2544</b> | AUSTRIA. 25 chelines. Teatro 1955 K2880. Hildebrandt 1968 K2903. Rosegger 1969 K2905. SC- y PROOF SC, brillo original. Lote de tres piezas (3)            | 9 |

# SUBASTA ELECTRÓNICA LXIII

SUBASTA ELÉCTRICA 63 CIERRE 27.12 5 PM



EAUCTION 63 CLOSING 27.12. 5 PM



2545

- 2545** AUSTRIA y CHECOSLOVAQUIA. 25 chelines de 1955, 1965 (JJR Prechtl), 1970 (F. Lehar) y 50 coronas de 1947 (tercer año Ejército Popular). K2880, 2897, 2907 y 24. SC, EBC, PROOF SC y MBC+/EBC, brillo original en todas. Lote de cuatro piezas (4) 20



2546

2547

- 2546** AYYUBIDAS IMPERIO. Al Kamil Muhammad I. Dirham. Damasco. 618 Hg. EBC 10
- 2547** AYYUBIDAS DE MESOPOTAMIA. Al Ashraf Musa, Muzaffer al din, ibn Al Adil a nombre del califa Al Nasir. Sinfar. Dirhan de cobre. Ceca: Mayafarikim. El emir sedente y de frente. 612 Hg. Mitch866A. Album859.1. BC+/MBC- 20
- 2548** BADEN. 1K (3). 1807 K141. 1851 K213. 1856 K232. Junto a 1/2K 1861 K241. MBC, BC+/MBC y el último peor que MBC-. Lote de cuatro piezas (4) 5



2549

- 2549** BAHAMAS. 5 y 2 \$. 1974. Escudo. K67a y 66a. FDC, brillo original. Lote de dos piezas (2) 15



2550

- 2550** BANIJURIDES. Sahlam ben Maktum. Dirham múltiple. (3)74 Hg. Album1440. Casi EBC- 30
- 2551** BAVIERA. Max Joseph. 6Kr. 1806 y 1813. K686. Más 3Kr 1810 K697. BC+/MBC-, peor que BC+ y BC-/BC. Lote de tres piezas (3) 3
- 2552** BEARN, Vizcondado de. Catalina de Morlas. Blanca de vellón. 1516-17. PoeydAv3299 lám70 nº15. BC+/BC 5

# SUBASTA ELECTRÓNICA LXIII

SUBASTA ELÉCTRICA 63 CIERRE 27.12 5 PM



EAUCTION 63 CLOSING 27.12. 5 PM



2553



2554



- |             |   |    |
|-------------|---|----|
| <b>2553</b> | BÉLGICA. Carlos V. 5 ecu. 1987. K166 (48€). SC, brillo original. Lote de dos piezas (2)   | 10 |
| <b>2554</b> | BOLIVIA. Bolívar. Potosí. 4 soles. 1860. FJ. K139 (-400 \$). Más Perú. 1/2 sol. Lima. 1865. YB K195. Algo sucias. Prácticamente MBC+. Lote de dos piezas (2)          | 15 |
| <b>2555</b> | BRANDENBURGO-LUNEBURG. 1 pfenig 1696 K336. 1769 K330.1. BRUNSWEIG-WUFENBUTEL. 1 pf 1803 K995 y 2 pf 1826 K1108. MBC-, BC+, MBC+ y MBC/MBC+. Lote de cuatro piezas (4) | 5  |



2556



2557

- |             |  |    |
|-------------|--|----|
| <b>2556</b> | BRASIL. 40 reis (1835). Resellado sobre 1829 de Río de Janeiro. Junto a otro resellado sobre 1830 de la misma ceca. K444.1. BC+ y MBC o algo mejor. Lote de dos piezas (2) | 10 |
| <b>2557</b> | BRASIL. 40 reis (1835). Resellado sobre 1831 de Río de Janeiro. Junto a otro resellado sobre 1832 de la misma ceca. K444.1 y 446. MBC. Lote de dos piezas (2)              | 10 |



2558



2559



2563

- |             |  |    |
|-------------|--|----|
| <b>2558</b> | BRASIL. Pedro II. 500 reis. 1851 y 1853. K458 y 464. MBC y MBC+. Lote de dos piezas (2)  | 7  |
| <b>2559</b> | BRASIL. Pedro II. 500 reis. 1856 y 1860 sobre 50. K464. MBC+ o algo mejor la primera, restos de brillo original en la primera. Tono. Lote de dos piezas (2)  | 7  |
| <b>2560</b> | CABO VERDE. 200 escudos. FAO '95 K34. 50 e Pardal '94 K37. 100 e Calandra 194 K39.a. 100 e Madalan '94 K40.a. Las dos últimas bimetálicas. Leve huella dactilar. Alguna marquita de contacto. SC, brillo original. Lote de cuatro piezas (4) | 5  |
| <b>2561</b> | CANADÁ. Victoria y Eduardo VII. 25 centavos. 1900 y 1910. K5 y 11.a. BC y BC/MBC. Lote de dos piezas (2)   | 3  |
| <b>2562</b> | CANADÁ. Isabel II. \$. 1966. K64.1. Marquitas de contacto. PROOF SC-, brillo original  | 3  |
| <b>2563</b> | CANADÁ. Montreal '76. 10 dolares. 1974. K96 (47,5\$). EBC/SC, brillo original. Tono  | 10 |
| <b>2564</b> | COLONIA. 1/4 stub. 1746 K135.1. 1 stub. 1743 K138. 1/4 stub 1764 K161. BC/BC+, MBC y MBC-. Lote de tres piezas (3)   | 3  |

# SUBASTA ELECTRÓNICA LXIII

SUBASTA ELÉCTRICA 63 CIERRE 27.12 5 PM



EAUCTION 63 CLOSING 27.12. 5 PM



2565



2566



- |             |  |    |
|-------------|--|----|
| <b>2565</b> | CUBA. Souvenir. 1897. Kx#M2. Acuñada por los exiliados cubanos en Nueva York. Limpiada. Rayitas. MBC/MBC+                        | 30 |
| <b>2566</b> | CUBA. Souvenir. 1897. Kx#M2. Acuñada por los exiliados cubanos en Nueva York. Algo limpiada. Pequeñas incisiones. Mejor que MBC+ | 30 |



2567



2568



- |             |  |    |
|-------------|--|----|
| <b>2567</b> | CUBA. Souvenir. 1897. Kx#M3. Acuñada por los exiliados cubanos en Nueva York. Limpiada. Erosión en anverso. MBC/MBC+   | 30 |
| <b>2568</b> | CUBA. 1 peso. 1993. Bolívar y Martí. Terminación dorada y oscura. K515 (24 \$). SC. Lote de dos piezas (2)   | 10 |
| <b>2569</b> | CUBA. 1 peso. 1994. Delfines y Pez obispo. K439 y 460 (30 \$). SC. Lote de dos piezas (2)  | 5  |
| <b>2570</b> | CUBA. 1 peso. 1994. Mero Amarillo y Águila de Abanico. K466.2 y 467.2 (30 \$). SC. Lote de dos piezas (2)  | 5  |
| <b>2571</b> | CUBA. 1 peso. 1994. Pelícano y Flamenco. K497 y 498.2 (30 \$). SC. Lote de dos piezas (2)  | 5  |
| <b>2572</b> | CUBA. 1 peso. 1996. Carpanta Rubi y Parche Amarillo. K549 y 550 (40 \$). SC. Lote de dos piezas (2)  | 5  |
| <b>2573</b> | CUBA. 1 peso. 1996. Pato Huyuyo y Vaca Añil. K552 y 562 (40 \$). SC. Lote de dos piezas (2)  | 5  |
| <b>2574</b> | CUBA. 1 peso. 1996. Catacuba y Papilio. K551 y 565 (40 \$). SC. Lote de dos piezas (2)   | 5  |
| <b>2575</b> | CUBA. 1 peso. 1997. Juan Pablo II y Fidel. K612 (15 \$). Y 1998 Juan Pablo II en Cuba. K732 (16 \$). SC. Lote de dos piezas (2)                                    | 5  |
| <b>2576</b> | CUBA. 1 peso. 1997. Juan Pablo II y Fidel en el Vaticano. 1998. Visita de Juan Pablo II a la catedral de la Habana. K612 y 732 (31 \$). SC. Lote de dos piezas (2) | 5  |
| <b>2577</b> | CUBA. 1 peso. 1997. Cordia Beresteria y Turnera Ulmifolia. K621 y 620 (24 \$). SC. Lote de dos piezas (2)  | 5  |
| <b>2578</b> | CUBA. 1 peso. 1997. Hibicus. Elator y Lachngra Rosea. K722 (24 \$) y 738. SC. Lote de dos piezas (2)   | 5  |
| <b>2579</b> | CUBA. 1 peso. 1997. Ruellia. Tuberosa y Bidens Pilosa. K737 y 619 (24 \$). SC. Lote de dos piezas (2)  | 5  |
| <b>2580</b> | CUBA. 1 peso. 2001. Orquídea Amarilla y Orquídea Blanca. K832 y 833 (40 \$). SC. Lote de dos piezas (2)  | 5  |

# SUBASTA ELECTRÓNICA LXIII

SUBASTA ELÉCTRICA 63 CIERRE 27.12 5 PM



EAUCTION 63 CLOSING 27.12. 5 PM



2581



2583

- 2581 CUBA. 1 peso. 1999. El Ché, Camilo y Fidel. K662 (15 \$). Y 2000 Rosa Náutica. K827 (10 \$). SC. Lote de dos piezas (2) 7
- 2582 CUBA. 1 peso. 2001. Orquídea Morada y Orquídea Amarilla. K831 y 832 (40 \$). SC. Lote de dos piezas (2) 5
- 2583 CUBA. 1 peso. 2001. Casa natal de Bolívar. K845 (15 \$). Y 2001 Catedral de la Habana. K849 (15 \$). SC. Lote de dos piezas (2) 9
- 2584 CUBA. 1 peso. 2001. Bolívar. 175 Congreso Panamericano. Y Casa Natal. K844 y 845 (30 \$). SC. Lote de dos piezas (2) 5



2585



2588

- 2585 CUBA. 1 peso. 2001 y 2004. El Templete y Halcón Peregrino. K851 y 859 (30 \$). SC. Lote de dos piezas (2) 9
- 2586 CUBA. 1 peso. 2001. Avellaneda y Cotorra. K847.1 y 829 (30 \$). SC. Lote de dos piezas (2) 5
- 2587 CUBA. 1 peso. 2001 y 2005. Pájaro carpintero y Zancus canescens. K829 y 867 (30 \$). SC. Lote de dos piezas (2) 5
- 2588 CUBA. 1 peso. 2004. Águila imperial y Quebrantahuesos. K861 y 864 (34 \$). SC. Lote de dos piezas (2) 9



2589



2590



2591

- 2589 CUBA. 1 peso. 2007. La Fuerza. K880 (17 \$). SC 7
- 2590 CUBA. 1 peso. 2007. El Morro. K879. SC 7
- 2591 CUBA. 1 peso. 2007. La Punta. K881 (15 \$). SC 7



# SUBASTA ELECTRÓNICA LXIII

SUBASTA ELÉCTRICA 63 CIERRE 27.12 5 PM



EAUCTION 63 CLOSING 27.12. 5 PM



2592



2593

- 2592 CUBA. 1 peso. 2008 y 2001. J.J.O.O. de Verano y La Trinidad. K870 y 850 (30 \$). SC. Lote de dos piezas (2) 9
- 2593 CUBA. 1 peso. 2007. Buitre Leonado y Cabra Montesa. K873 y 875 (34 \$). SC. Lote de dos piezas (2) 9



2594



2598

- 2594 CUBA. 1 peso. 2009. Fidel y Raúl. Terminación dorada y en su color. K908a y 908 (30 \$). SC. Lote de dos piezas (2) 9
- 2595 CUBA. 1 peso. 2010. Fidel y Hemingway. Terminación dorada y en su color. K954a y 954 (30 \$). SC. Lote de dos piezas (2) 5
- 2596 CUBA. 1 peso. 2011. Gesta de la Independencia. Terminación dorada y en su color. K955a y 955 (30 \$). SC. Lote de dos piezas (2) 5
- 2597 CUBA. 1 real. 2011. Gesta de la Independencia. Terminación dorada y en su color. K955a y 955 (30 \$). SC. Lote de dos piezas (2) 5
- 2598 CHECOSLOVAQUIA. 100 Kov. 1921-1951. R. Gottwald. K33 (28 \$). MBC+/EBC-, restos de brillo original. Lote de tres piezas (3) 9
- 2599 CHINA. Hu\_péh. 20 centavos (1895-1907). Kwangtung. 5 centavos (1890-1905). K199 (25\$). MBC- y MBC. Lote de dos piezas (2) 5
- 2600 CHINA. Manchuria. 20 centavos. Año 33 (hacia 1908). K210 a.2 (60\$). EBC-/EBC, brillo original 5



2601



2602



- 2601 CHINA-HONAN. 50 Cash. (1920). K394. Golpe en anverso. Acuñaición algo débil. MBC- 15
- 2602 CHINA-HONAN. 100 Cash. (1921). año 20. K398. Algo sucia. Rayitas. MBC o algo más floja 30

# SUBASTA ELECTRÓNICA LXIII

SUBASTA ELÉCTRICA 63 CIERRE 27.12 5 PM



EAUCTION 63 CLOSING 27.12. 5 PM



2603



**2603** CHINA-HONAN. 100 Cash. (1928). K395.1. Algo sucia. MBC

15



2604



**2604** CHINA. Honan. 100 cash (1928) y (1931) y 200 cash de 1928. K395, 398 y 394. BC+ y MBC-. Lote de tres piezas (3)

40



2605



2606



**2605** CHINA-HONAN. 200 Cash. (1928). K396. Rayitas, golpecitos y marquitas en ambas áreas. BC+/MBC

15

**2606** CHINA-KANSU. Gobierno de Kong Fam Jing (1921-24). K similar al 450.1 de Yuan. Fallo de fundición en grafila. MBC o algo mejor

25



2607



2608



**2607** CHINA-SINKIANG. 5 Miscales. 1912 d.C = 1330 Hg. K43.1. Limpiada. BC/BC+

15

**2608** DINAMARCA. Cristian VII. 1 skilling. 1771. KM616.1. MBC

100

# SUBASTA ELECTRÓNICA LXIII

SUBASTA ELÉCTRICA 63 CIERRE 27.12 5 PM



EAUCTION 63 CLOSING 27.12. 5 PM



2609



2610



2612



2613

- 2609** DOMINICANA. 1 peso. 1939. India y escudo. K22 (+48\$). MBC/MBC+ 10
- 2610** EE.UU./USA. 1 \$. Filadelfia. 1922. Paz. K150 (31 \$). Rayitas y marquitas. Mejor que MBC 10
- 2611** EE.UU./USA. Inicio de colección con algunas repetidas: 1 \$ (2), 1/2 \$ (2), 25 centavos (30), 10 centavos (30), 5 centavos (40) y 1 centavos (40) con las cabezas de Susan Anthony, Kennedy, Washington, Roosevelt, Jefferson y Lincoln. BC a MBC+, algunas SC. Lote de ciento cuarenta y cuatro piezas (144) 5
- 2612** E.E.U.U./USA. 1/2 \$. 1952. Filadelfia. B.T.Washington y G.W.Carber. 1/2 \$. 1941. San Francisco. Liberty Walking. K200 y 142. MBC+ y EBC, brillo original. Tono en la primera. Lote de dos piezas (2) 10
- 2613** EE.UU./USA. 1 \$. Filadelfia. 1922. Paz. K150 (30 \$). Mínimas marquitas. EBC-, restos de brillo original 10



2614



2615



2617



2620

- 2614** EE.UU./USA. 1 \$. Eisenhower. 1972 (2), 1974 (2), 1976 (1). Más Fakland 50 peniques 1977 y Gran Bretaña boda Carlos y Lady Di y 25 peniques 1981. Todas de níquel. Algunas marquitas. EBC a SC, brillo original. Lote de siete piezas (7) 7
- 2615** ESTADOS PAPALES. Inocencio X. 1/2 baiucchi Gubbio. Año VIII (1652). Serafini pá248 nº119 tavLXXVIII-22. MBC- 10
- 2616** ESTADOS PAPALES. Inocencio XII. Gubbio. Quatrino. Año I (1676). Serafini pá365 tavCIII-4. Sucia. MBC-/MBC 5
- 2617** ESTADOS PAPALES. Pío VI. Bolonia. Quatrino. 1778. K267. BC+/MBC- 10
- 2618** ESTADOS PAPALES. Pío IX. Bolonia. 1 baiocco. 1850. Año IV. K1345 (10 \$). MBC+ 5
- 2619** ETIOPÍA. Sultanato de Harrar. 1 Mahallak de cobre. Mohamed II, 1284 Hg. K9. Ligera oxidación. MBC/MBC- 5
- 2620** ETIOPÍA. Dominación turca. Sultanato de Harar. 1 nahallak de plata. Sultán Khan. Abdull Hamid II. 1875-1877. MBC o algo más floja 10
- 2621** FINLANDIA. I Campeonato Deportivo. 50 marcos. 1983. K61. SC-/SC, brillo original 5
- 2622** FRANCIA. Luis XIV. Aix. 6 deniers. 1711. K400.3 (-30 \$). Más dos jetones. Carlos XI de Suecia. ORT.D 24 noviembre 165(-) OCCID.D 5 APR...A 169(-) 1696. Luis XIV de Francia. Nd. EDIFICIA REGIA. BC/BC-, y BC y peor que BC-. Lote de tres piezas (3) 5

# SUBASTA ELECTRÓNICA LXIII

SUBASTA ELÉCTRICA 63 CIERRE 27.12 5 PM



EAUCTION 63 CLOSING 27.12. 5 PM



2623



2625



- 2623** FRANCIA. Luis XV. 1/3 escudo. K=Burdeos. 1723. Y corazón. K457.11 no da esta fecha. Reacuñados sobre otra con el reverso de las 8 eles (tipo K.155), sobre el busto se puede apreciar escudo de la pieza sobre la que se ha reacuñado. Alguna marquita. Huella poco visible de soldadura en grafila. MBC+ o algo mejor 15
- 2624** FRANCIA. Luis XVI. Burdeos. 1 sol. 1790. K. Y 2 soles año 5 (1793). Más jetón OPTIMO PRINCIPI. 1792. El rey a caballo sobre pedestal. K578.8 y 603. BC/BC- y BC+/MBC-. Lote de tres piezas (3) 5
- 2625** FRANCIA. 2 francos. 1978. Marcada ESSAI bajo el sol. Sembradora. K.E119 (200 \$). SC+, brillo original 25
- 2626** FRANCIA. 2 francos. 1991. Sembradora. KP5.7 parte de la serie. PROOF SC, brillo original 5



2627



2628



2630

- 2627** FRANCIA. Luis XVIII. 5 francos. 1817-B. K711.2. Marquitas. MBC-/MBC 10
- 2628** FRANCIA. Luis XVIII. 5 francos. 1824-B. K711.2. MBC-/MBC. Tono 10
- 2629** FRANCIA. III República. 10 francos. 1929. Marcada en el cuño con ESSAI debajo del nominal. Firmada Moulon. K.E47 (50 €). Casi SC-, brillo original 2
- 2630** FRANCIA. 10 francos. 1965. Hércules. K932. SC+, todo su brillo original 10



2631



2632



- 2631** FRANCIA. París. 20 francos. 1896. Genio. K825. EBC/EBC+, brillo original 180
- 2632** FRANCIA. París. 20 francos. 1912. Gallo. K857. Mínimas marquitas. SC/SC-, brillo original 200
- 2633** FRANCIA. IV República. 20 francos. 1950. Marcada en el cuño ESSAI encima del nominal. Firmado G.Girard. K.E93 (60 \$). SC, brillo original 2



2634

- 2634** FRANCIA. París. 50 francos. 1974 y 75. Hércules. K941.1 (60 \$). Mínimas huellas dactilares en la primera. SC- y SC, brillo original. Lote de dos piezas (2) 10

# SUBASTA ELECTRÓNICA LXIII

SUBASTA ELÉCTRICA 63 CIERRE 27.12 5 PM



EAUCTION 63 CLOSING 27.12. 5 PM



2635



2636

- 2635 FRANCIA. París. 50 francos. 1976 y 77. Hércules. K941.1 (60 \$). Mínimas marquitas en la primera. SC, brillo original. Lote de dos piezas (2) 10
- 2636 FRANCIA. París. 50 francos. 1978 y 79. Hércules. K941.1 (60 \$). SC, brillo original. Lote de dos piezas (2) 10
- 2637 FRANCIA. París. 50 francos. 1980. Hércules. Encajada en plástico rígido de la Maison de la Monnaie. K941.1 (80 €). PROOF like SC, brillo original 6



2638



2639



2640

- 2638 GAZNAVIDES. Región de Ghazni. Nu ben Nasr. Dirham múltiple. 381-422 Hg. Mitch765 y 66. Album1597. Acuñación algo débil. Casi EBC 30
- 2639 GENOVA. República. 10 Soldi. 1792. K247.2 (-50 \$). Acuñación parcialmente débil. Ligera oxidación limpiada. EBC-/MBC+, restos de brillo original 10
- 2640 GIBRALTAR. Círculo recreativo Gibraltar Cruzada Independiente San Jorge. Símbolos mineros cinco cruces patadas en laurea. Mejor que MBC 15



2641



2645



2646

- 2641 GOA. Miguel I. 1 tanga (1823-34). K521. Grieta. BC+ 30
- 2642 GRAN BRETAÑA. Token. 1/2 penique. J.Wilkinson. 1791. Más Patent Sheating. 1 penique. Bristol. 1811. BC y MBC. Lote de dos piezas (2) 5
- 2643 GRAN BRETAÑA. Jorge III. 1/2 penique. 1807. Más Victoria. 1 fart. 1873. K662 (10€) y 747.2 (4\$). MBC+ y MBC. Lote de dos piezas (2) 5
- 2644 GRAN BRETAÑA. Jorge IV. 1/2 penique. 1826. K892 (-95 \$). EBC/EBC- 3
- 2645 GRAN BRETAÑA. Jorge VI. Centenario. 5 chelines. 1851-1951. K880. PROOF EBC+/EBC, brillo original. Suave tono 10
- 2646 GRAN BRETAÑA. Isabel II. 25 N.P. 1972. Bodas de Plata Isabel y Felipe. K917a. Leve huella dactilar. PROOF SC, brillo original 10

# SUBASTA ELECTRÓNICA LXIII



- 2647** GRAN BRETAÑA. Serie en cartón oficial del 1984 de 1 penique a 1 libra. K.MS.105 (16+16=32 \$). SC, brillo original. Lote de dos juegos (2)

5
- 2648** GRECIA. Pablo. 20 dracmas. 1960. El rapto de Europa. Más Francia. Maison de la Monnaie. El Sagrado Corazón de Montmartre. 2003. Bronce. Diámetro 34 mm. 1'56 g. Más España. 1 peseta. Estado español desmonetizada con intencionalidad política. Junto a tres más sin especial inté. Dos últimas maltratadas. MBC- a MBC+, las dos últimas BC- y RC. Lote de seis piezas (6)

5



- 2649** GUATEMALA. 1/4 quetzal y 25 centavos. 1926, 49 (rayas), 54, 56, 57, 58, 59, 60, 61 y 63. K243.1, 243.2, 258 y 263. MBC y MBC-. Lote de diez piezas (10)

30



2650

- 2650** GUATEMALA. 1/4 Qt. 1925, 26, 28 y 29. Quetzal. K243.1. MBC, uno mejor que BC. Lote de cuatro piezas (4)

12



2651

- 2651** GUATEMALA. 25 centavos. 1955, 56, 57, 58 y 59. Indio. K258. MBC+/MBC y MBC o algo más flojo. Lote de cinco piezas (5)

15

- 2652** GULDRES-HOLANDA. 1/2 León de plata. 1640. K13.4 (+22 \$). Y 1/20? de escudo del XVI?. MBC y MBC-/BC+. Lote de dos piezas (2)

5



2653

- 2653** GUINEA-BISSAU. 50 centavos y 1, 2 1/2 y 5 pesos. 1977. K17 a 20. Mínimas marquitas en el primero. SC, brillo original. Lote de cuatro piezas (4)

7

# SUBASTA ELECTRÓNICA LXIII

SUBASTA ELÉCTRICA 63 CIERRE 27.12 5 PM



EAUCTION 63 CLOSING 27.12. 5 PM

- 2654** HANNOVER. 1 pfenig. 1797. K103 similar. Más 1/12 thaler. 1844-B. K194.2. Junto 2 pfenig. 1854-B. K217. MBC-. Golpecito en canto en la última. MBC la primera y la última, BC+/BC-. Lote de tres piezas (3) 5



- 2655** HEFTALITA, Imperio. Hermud a nombre de Balk. Dracma. Año 11 (542 Hg). Resello en el contorno del anverso. Mitch1104a/b similar. MBC 15

- 2656** HEFTALITAS DE SOGDIANA. Gandharan. Dracma de vellón. Siglo VI a.C. Busto de turco a der. y esturión en frente. En reverso representación de altar y sacerdotes. Mitch1523. G232. Reverso muy desdibujado. Pequeño agujero. MBC/BC- 15

- 2657** HESSE-CASSEL. 1/24 Taler. 1807-F. K554.1. 1/4 Kre. 1827 K580. 3 Hell. 1846. K607. MBC-/MBC, mejor que BC+ y MBC. Lote de tre piezas (3) 3

- 2658** HOLANDA-UTRECHT. 1 duit. 1767. K44 (15 \$) vte. en el reverso. Más Voc 1 duit 1794. Más jetón de Nuremberg, Wolfgang Laner con coronas y lises, y globo crucífero dentro de lóbulos en triángulo. Más Austria pfennig? águila esplayada y globo crucífero siglo XVI/XVII. Y otra 1842. BC y BC+ a MBC. Lote de cinco piezas (5) 5



- 2659** HONDURAS. 50 centavos. 1931, 32, 37 y 51. Busto y Escudo. K74. MBC-/MBC. Lote de cuatro piezas (4) 8

- 2660** HUNGRÍA. María Teresa. Thaler. 1759-KB. Algunas marquitas en grafilas. MBC/MBC+ 10

- 2661** HUNGRÍA. 200 Frt. 1992. Banco. K689. PROOF SC, todo su brillo original 10



- 2662** DEKAN. Uljaytu. Doble Dirham. 716 Hg. Album2188. Acuñación parcialmente débil. MBC+ 10

- 2663** INDIA-CACHEMIRA. Los Siks Ramjit Singh. 1 rupia. 1882 V.S. Mitch2273. EBC+/EBC, brillo original 20



- 2664** INDIA-Presidencia de BENGALA. Mubarak Shah. 1 TNk. Ceca Sunargaon. 713 Hg. GB135. Más rupia. 1229 Hg. K41. Ambas con puntón. MBC+. Lote de dos piezas (2) 20

# SUBASTA ELECTRÓNICA LXIII

SUBASTA ELÉCTRICA 63 CIERRE 27.12 5 PM



EAUCTION 63 CLOSING 27.12. 5 PM



2665



2666

- 2665** INDIA. Presidencia de Bengala. East India Co. 1/48 rupia. Unifaz. Clermont y Wheler. BCC Coins pág342 Pn18 only rev 750 \$ (coin). Golpes en canto. Rayitas. MBC- 20
- 2666** INDIA-INDORE. 1/4 y 1 rupia. 1269 Hg. Y otra nd. K72 y 76. MBC y MBC+. Lote de dos piezas (2) 15



2667



2668



- 2667** INDIA-JAINTIAPUR. Bar Gossain II. Rupia. 1653 SE (1731 d.C). K177. Dos incisiones, una fuerte, para verificar el metal. EBC-, brillo original 20
- 2668** INDIA-KUTCH. 2 1/2 y 5 kori. 1931 VS y 1932 VS (1875 y 76 d.C). EBC y EBC-, brillo original. Lote de dos piezas (2) 25



2669



2670

- 2669** INDIA-KUTCH. 1/2 kori Desalji II. 1914 Sg=1852 d.C. K65. 1 kori 1920 Sg=1862 d.C. K63a anverso y 66 reverso. 1 kori 1991 VS=1934 d.C K59. MBC, MBC+ y EBC, brillo original en la última. Lote de tres piezas (3) 15
- 2670** INDIA-PREMAURYAN. Mahapadma Nanda. Rey de Maghada. 1 Karshapama. 346 a.C y ss. Mitch4044 y 45. MBC. Lote de dos piezas (2) 12
- 2671** INDIA-MEWAR. 1/2 anna. 1999 VS=1942 d.C. K16.1 (7 \$). Más un jetón Bogar siglo XX. Y un cobre del Próximo Oriente fechado 1299. MBC y MBC+. Lote de tres piezas (3) 5



2672



2673



2674

- 2672** INDIA-MEWARUDAIPUR. 1/16, 1/8, 1/4 y 1/2 rupia. 1985 VS=1928 a.C. Vista de la ciudad. K18 a 21. MBC+ y EBC, brillo original en las mejores. Lote de cuatro piezas (4) 10
- 2673** INDIA-IMPERIO MONGOL. Jur-ud-din-Muhammad Jahangir. 1 rupia. 1014. 37 Hg (103? Hg). Ceca Ahmada-mager. K142.1. EBC- 15
- 2674** INDIA-IMPERIO MONGOL. Jalal-ud-din Muhammad Akbar. 1 rupia. 963-1014 Hg. Ceca Elichpura año 14? K93.10?. Incisión. MBC o algo mejor 10
- 2675** INDIA-PUNJAB DEL ESTE. Los Pachalas de Ahich-hatua. 1/4 Karshapana. Rey mitrado bajo templete. 75-50 a.C. Mitch4541. MBC y MBC-. Lote de dos piezas (2) 6
- 2676** INDIA-SINAT-PUNJAB-MALURA. Fracción de Dracma. Siglo V d.C. Cabeza esquemática y tres puntos. Mitch4905 a 09. MBC+/EBC-, restos de brillo original en reverso 6
- 2677** INDIAS DANESAS DEL OESTE. Cristian IX. 1 Frc=20 centavos. 1905. K79. Rayita. Sucia. MBC 5



# SUBASTA ELECTRÓNICA LXIII

SUBASTA ELÉCTRICA 63 CIERRE 27.12 5 PM



EAUCTION 63 CLOSING 27.12. 5 PM



2678



2679



**2678** INDO-GRECIA. Antialcidas (leyenda Karosthi). Hemióbolo de Puskhalavati. 145-135 a.C. Mitch1851. Bop15. Mínimas rayitas de limpieza. MBC+/EBC- 30

**2679** INDO-GRECIA. Hermaios. Tetradracma Karosthi. 40-30 a.C. Bop13. Ligera oxidación limiada. MBC 20



2680



2681



**2680** INDO-PARTHIA. Abdagases-Aradagasha. Tetradracma. 55-65 d.C. Mitch2582. Sucia. EBC+/EBC- 30

**2681** IRAN-AFSHRID, Dinastía. Nadir Shah. Doble rupia de 4 abbasi. Ceca Nadirabad. 1735-47 d.C. Album2743. Algunas marquitas y rayitas. Acuñación parcialmente débil. MBC/MBC+ 20



2682



**2682** IRÁN. Nasiral din Shah. 50 y 100 Din. 1300 y 1303 Hg (por error de 1330). K883 y 885. MBC/MBC+. Lote de dos piezas (2) 15

**2683** IRLANDA. Jorge III. 1/2 penique. 1805. K147.1 (-15\$). MBC/MBC- 5



2684



**2684** ISLA DE MAN. Isabel II. 5, 2 y 1 libra. 1979. Todas de plata. K34.a, 35.1.a y 44. Mínimas huellas dactilares. PROOF SC+ y SC, todo su brillo original. Suave tono en las dos primeras. Lote de tres piezas (3) 15

**2685** ITALIA-MILÁN. M<sup>a</sup> Teresa. Milán. 1/2 soldo. 1777. K184 (15/40 \$). MBC 5

**2686** ITALIA. Lombardía-Venecia. 1 centésimo. 1822 y 1849. Milán. K1.2 y 25 (4 + 5 \$). Victor Manuel II 10 centésimos 1867 Nápoles K11.4 (1'5 \$). Mínimas oxidaciones en el primero. BC+, MBC y MBC-/MBC. Lote de tres piezas (3) 5



2687



2688

**2687** ITALIA. Victor Manuel II. 1 lira. 1863 T. K5.a.2. Y 1863 M. K15.1. BC+/BC y BC+/MBC. Lote de dos piezas (2) 7

**2688** ITALIA. Victor Manuel III. 1 lira. 1901 y 1906. K32. Manchitas en la segunda. MBC y MBC+. Lote de dos piezas (2) 9

# SUBASTA ELECTRÓNICA LXIII

SUBASTA ELÉCTRICA 63 CIERRE 27.12 5 PM



EAUCTION 63 CLOSING 27.12. 5 PM



2689



2690



2691

- |             |  |    |
|-------------|--|----|
| <b>2689</b> | ITALIA. Victor Manuel III. 1 lira. 1907. K32. MBC/MBC+, mínimos restos de brillo original en reverso   | 10 |
| <b>2690</b> | JAPÓN. Mitsuhiro. 1 sen. Año 8, 9 y 10. K17.1. MBC+ y MBC. Lote de tres piezas (3)   | 9  |
| <b>2691</b> | JAPÓN. Mitsuhiro. 1 sen. Año 20. K17.2. 2 sen. Año 10. K18.2. Y otro del año 14. K18.3. Rayitas en el primero. MBC y MBC+. Lote de tres piezas (3) | 9  |



2692



2694



2695

- |             |   |   |
|-------------|---|---|
| <b>2692</b> | JAPÓN. Mitsuhiro. 10 sen. Año 6 tipo I y año 10. K23. MBC y MBC+. Lote de dos piezas (2)  | 7 |
| <b>2693</b> | JAPÓN. Yoshihito-Hirohito. 100 yen. Año 38. K78. Otro del año 45. K83. Y otro del año 47. K84. EBC y SC-, brillo original. Lote de tres piezas (3)  | 5 |
| <b>2694</b> | JERSEY. Victoria. 1/26 Ch. 1851. K2. 1/13 Ch. 1841, 44 y 51. K3. Restos de barniz en la primera. Marquitas. La del 41 con oxidaciones. MBC la primera, BC y BC/MBC. Lote de cuatro piezas (4) | 9 |
| <b>2695</b> | JERSEY. Isabel II. 1 y 2 libras. 1983. K59.a y 2003. K102. PROOF SC y SC-/SC, brillo original. Lote de dos piezas (2)   | 7 |



2696



2697



2698

- |             |  |    |
|-------------|--|----|
| <b>2696</b> | JORDANIA. Hussein. 1/4 din 1425. 1/2 din 1417 y 21 Hg K63 y 79. 1 din 1406 y 1998 K47 y 65. EBC+/SC-, brillo original. Lote de cinco piezas (5)                                    | 7  |
| <b>2697</b> | KALACHURIS DE TRIPURI. Gangeyadeva o sus sucesores. Estátera de electrón. H. 1015-1200 d.C. Laskmi sedente en oración. Mitch410-1. EBC+/EBC  | 18 |
| <b>2698</b> | KALACHURIS DE TRIPURI. Gangeyadeva o sus sucesores. Estátera de electrón. H. 1015-1200 d.C. Laskmi sentada en actitud orante. Mitch410-1. EBC+/EBC                                 | 18 |
| <b>2699</b> | KANS ILAK DE BOKHARA. Ibrahim ben al Husayn. Dirham de Cobre. Uzkand. 570 Hg. Mitch tipo900. Album3416. BC/BC-   | 3  |
| <b>2700</b> | KANS ILAK DE BOKHARA. Abaq al din Ulugh Tughuil. Dirham de Cobre. Ceca (Binakat). 572-622 Hg. Mitch898. Album3425. BC  | 5  |
| <b>2701</b> | KANS ILAK DE BOKHARA. Jalai aldin Mohammad ibn Nasr. Dirham de Cobre. 582 Hg. A nombre del califa Al Nasir. Ceca (Kasan). Mitch899 vte. Album3422. Grieta. Oxidación. Mejor que BC | 6  |

# SUBASTA ELECTRÓNICA LXIII

SUBASTA ELÉCTRICA 63 CIERRE 27.12 5 PM



EAUCTION 63 CLOSING 27.12. 5 PM



2702



2705

- 2702 KHWAREZM. Sehs de, Mohammad. Dirham janshidi de cobre. Ceca Samarkanda. 610 Hg. Mitch906 similar. MBC-/BC+ 15
- 2703 KOREA DEL SUR. 1000 won. 2001. Fútbol. K89. SC, brillo original. Lote de dos piezas (2) 5
- 2704 KOREA DEL SUR. 1000 won. 2001 y 2002. Fútbol. K894?. SC y SC-, brillo original. Lote de dos piezas (2) 5
- 2705 LAOS. X Aniversario. 10, 20 y 50 Kip. 1975-85. K39 a 41. SC+ y SC, brillo original. Lote de tres piezas (3) 9



2706



2707

- 2706 LETONIA. Escudo. 1 Lat. 1924. K7. 2 L. 1925 y 26. K8. Algo sucia la primera. MBC+. Lote de tres piezas (3) 7
- 2707 LORENA. Carlos IV. Ducado. Testón. Nanci. 1626-1633. Bajo la Eguida de Luis XIII de Francia. BC/BC+ 15
- 2708 LUXEMBURGO. Guillermo III. Utrech. 5 céntimos. 1854. K22.1 (15 \$). MBC+ 5
- 2709 LUXEMBURGO. Guillermo III. París. 5 céntimos. 1860. K22.2 (60 \$). MBC 5
- 2710 LUXEMBURGO. Guillermo III. Utrecht. 10 céntimos. 1854 y 1870. K23.1 (30+8 \$). MBC y MBC+. Lote de dos piezas (2) 5



2711



2712



2713

- 2711 LUXEMBURGO. Enrique. 1 euro 2003 y 2004. 2 euros 2003 y 2004. K81 y 82. SC y SC-, brillo original. Lote de cuatro piezas (4) 8
- 2712 MALACA. Juan III. 1 dinero. 1521-57. S5J11. 1 sueldo (2). 1521-57. S5J09/10. Ligera oxidación. BC-/BC a BC. Lote de tres piezas (3) 12
- 2713 MALACA. Don Sebastián. 1 bastardo. 1557-78. Gom31 pág541. Oxidaciones y alguna pérdida de masa. BC/BC+ 10

# SUBASTA ELECTRÓNICA LXIII

SUBASTA ELÉCTRICA 63 CIERRE 27.12 5 PM



EAUCTION 63 CLOSING 27.12. 5 PM



2714



2715



2719



2720

- 2714 MALDIVAS Islas. Mohammad Guiyas al Din. 2 lari. 1182. K26. 1/2 lar. 1202 Hg. K29. 2 lari 1197 Hg. K30. MBC y MBC+. Lote de tres piezas (3) 12
- 2715 MAMELUCO, Imperio. Los Bahri de Egipto y Siria. Aizahir al din Baybars. Dirham de león. 658-676 Hg. Mitch1161. Oxidación en el contorno. MBC- 12
- 2716 MAMELUCO Imperio. Las Bahri de Egipto y Siria. Aizahir al din Baybars. Dirham sin león. 658-676 Hg. Mitch1161. Acuñación débil. BC+/MBC- 6
- 2717 MAMELUCOS de BAHRI. Al Ashraf Nasir aldin Sha`ban II. Felus. Tarabulus. 764-78 Hg. León rampante a la izq. Mitch no cita. Album958. Ligera oxidación. BC+/MBC- 5
- 2718 MÉXICO. Agustín I. 2 reales. Méjico. 1823. JM. K303. BC+ 3
- 2719 MÉXICO. Maximiliano I. 1 centavo. Méjico (1864 no acuñado). K384. MBC- o algo más floja 7
- 2720 MÉXICO. Guerrero. 10 centavos. 1915. K669. Marquita en grafila. Acuñación algo débil. Casi EBC- 12



2721

- 2721 MÉXICO. Hidalgo. Méjico. 2 1/2 pesos. 1945. K463. Rayita. EBC+/EBC, brillo original 40



2722



2723

- 2722 MÉXICO. Hidalgo. 5 pesos. 1952. Y JJ. OO. 25 pesos. Méjico´68. MBC+, restos de brillo original. Tono. Lote de dos piezas (2) 10
- 2723 MÉXICO. Cuauhtémoc e Hidalgo. 1948 y 1955. K465 y 469. EBC y EBC+, brillo original. Lote de dos piezas (2) 10



2724

- 2724 MÉXICO. 1 onza. 1979 y 1980. Prensa de acuñación. K149B. SC/SC-, brillo original. Lote de dos piezas (2) 10
- 2725 MÉXICO. 50 pesos. 1985. Copa Mundial de Fútbol ´86. K498. SC, brillo original 5

# SUBASTA ELECTRÓNICA LXIII

SUBASTA ELÉCTRICA 63 CIERRE 27.12 5 PM



EAUCTION 63 CLOSING 27.12. 5 PM



2726



2727



2730



2731

- 2726** MÉXICO. 100 pesos. 1985. Copa Mundial de Fútbol '86. K499.a. SC+, brillo original 10
- 2727** MILÁN. Juan M<sup>a</sup> Visconti. Grosso. 1402-1412. CNIIt tvV23. MBC 10
- 2728** MÓNACO. Honorato V. 5 centavos. 1837. K95.2.a. MBC o algo mejor 5
- 2729** MÓNACO. Raniero III. 10 francos. 1978, 81 y 82. K154. EBC+ y SC-, restos de brillo original. Lote de tres piezas (3) 5
- 2730** MÓNACO. Grace y Rainiero. 10 francos. 1966. K no cita. ¿KE56? (150 \$). Ligerísimamente frotada. SC-, brillo original 10
- 2731** MONGOLIA. 2 y 5 mong. Año 15. Emblema. K2 y 3. Mejor que MBC+. Lote de dos piezas (2) 9



2732



2733



2734

- 2732** MONTENEGRO. 10 y 20 para. 1906. K3 y 4. Marca en grafila en la primera. MBC+ y MBC. Lote de dos piezas (2) 7
- 2733** MONTENEGRO. 10 y 20 para. 1908. K3 y 4. MBC+. Lote de dos piezas (2) 7
- 2734** MONTENEGRO. Nicolás I. 1 perper. 1912. K14. Golpecito en grafila de reverso. MBC+/EBC-, brillo original 9



2735



2736



2737

- 2735** MONTENEGRO. Nicolás I. 2 perper. 1914. K20. EBC-, brillo original 18
- 2736** MOZAMBIQUE. 1 y 10 centavos. 1975. Cabeza y vegetal. K90 y 93. La segunda con oxidación tenue en toda su superficie. SC-, brillo original, y MBC+/EBC. Lote de dos piezas (2) 12
- 2737** NEPAL. Reino de Kathmandú. Mohar. 873 N.S. K261. MBC+ 10



2738



2739



- 2738** NEPAL. Reino de Bhatgaon. 1 mohar. 816 N.S. K108 vte. por fecha. MBC+/MBC 9
- 2739** NEPAL. Reino de Katmandú. 1 mohar. 789 N.S. K173. MBC+ 18

# SUBASTA ELECTRÓNICA LXIII

SUBASTA ELÉCTRICA 63 CIERRE 27.12 5 PM



EAUCTION 63 CLOSING 27.12. 5 PM



2740



2741



2742



- |             |  |    |
|-------------|--|----|
| <b>2740</b> | NEPAL. Reino de Katmandú. 1 mohar. 856 N.S. K259. MBC+                         | 15 |
| <b>2741</b> | NEPAL. Reino de Katmandú. 1 mohar. 866 N.S. K281. Mínimo verdín. Mejor que MBC | 9  |
| <b>2742</b> | NEPAL. Reino de Patan. 1 mohar. 820 N.S. K320. MBC+                            | 15 |



2743



2744



2745



- |             |   |    |
|-------------|---|----|
| <b>2743</b> | NEPAL. Reino de Patan. 1 mohar. 805 N.S. K332. Mejor que MBC+   | 18 |
| <b>2744</b> | NEPAL. Reino de Patan. 1 mohar. 842 N.S. K386. MBC+/MBC         | 9  |
| <b>2745</b> | NEPAL. Reino de Patan. 1 mohar. 849 N.S. K394. MBC o algo mejor | 15 |



2746



2747



2748



- |             |   |    |
|-------------|---|----|
| <b>2746</b> | NEPAL. Reino de Patan. 1 mohar. 849 N.S. K399. MBC+/EBC                             | 15 |
| <b>2747</b> | NEPAL. Dinastía Shah. 1 mohar. 1692 S.E. K454.1 el anverso y 454.2 el reverso. MBC+ | 12 |
| <b>2748</b> | NEPAL. Dinastía Lia Shah. 1 mohar. 1697 S.E. K472.2. Mejor que EBC                  | 15 |



2749



2750



2752

- |             |   |    |
|-------------|---|----|
| <b>2749</b> | NEPAL. Dinastía Shah. 1/4 mohar. 1741 S.V. K500. MBC+   | 9  |
| <b>2750</b> | NEPAL. Tribhurana. 1 y 5 paisa. 1970 y 1978 V.S. K687.1 y 690.3. MBC/MBC+. Lote de dos piezas (2)   | 9  |
| <b>2751</b> | NEPAL. Tribhurana. 1 y 2 paisa. 1977 y 1978. V.S. K685.2 y 689.2. MBC. Lote de dos piezas (2)   | 5  |
| <b>2752</b> | NEPAL. Año del niño. 20 rupias. 2036 V.S. K857. Año de la juventud. 100 rupias. 2042. V.S. K1024. X años Seguridad Social. 2044. V.S. K1031. EBC y EBC+, restos de brillo original. Lote de tres piezas (3) | 12 |

# SUBASTA ELECTRÓNICA LXIII

SUBASTA ELÉCTRICA 63 CIERRE 27.12 5 PM



EAUCTION 63 CLOSING 27.12. 5 PM



2753



2754



2755



2756

- |             |   |    |
|-------------|---|----|
| <b>2753</b> | NEPAL. Tribhurana. 1 rupia. 2009. V.S. K721. 1 rupia. 2008. K726. 10 rupias. FAO'68. 2025 V.S. K794. EBC y EBC+, restos de brillo original. Lote de tres piezas (3) | 12 |
| <b>2754</b> | NEW FOUNLAND. Victoria. 20 centavos. 1900. K4. MBC+   | 7  |
| <b>2755</b> | NEW FOUNLAND. Victoria. 50 centavos. 1874. K6. BC+  | 7  |
| <b>2756</b> | NEW FOUNLAND. Victoria. 50 centavos. 1882-H. K6. BC+/BC   | 7  |



2757



2758



2761



- |             |  |    |
|-------------|--|----|
| <b>2757</b> | NEW FOUNLAND. Victoria. 50 centavos. 1899 wide 9. K6. MBC-/MBC   | 7  |
| <b>2758</b> | OMEYAS. Califato ortodoxo. Abu Bakar Felus. Emesa. H. 630 d.C. Imitación de 40 nummus bizantinos. Mitch tipo2. Album3516. MBC-/MBC | 20 |
| <b>2759</b> | OMEYAS, Califato. Anónimo. 1/2 felus. 698-710 Hg. Mitch64. Album153. 1'57 g. MBC-  | 5  |
| <b>2760</b> | OMEYAS de Damasco. Hawan. Felus. 116 Hg. WalkB44 pág242-3. Ligeras oxidaciones limpiadas. BC+/BC                                   | 5  |
| <b>2761</b> | TER-HOLANDA-OVERIJSEL-DEVEN. Fernando III. Florín de 28 stuivers. Nd. MBC/MBC-   | 10 |



2762



2763



2764

- |             |  |   |
|-------------|--|---|
| <b>2762</b> | PANAMÁ. 2 1/2 céntimos, 10 y 25 céntimos. 1904. Balboa. K1, 3 y 4. MBC y MBC+. Lote de tres piezas (3)   | 7 |
| <b>2763</b> | PANAMÁ.5 céntimos. 1916. Balboa. K2. MBC   | 7 |
| <b>2764</b> | PANAMÁ. 1/10 balboa. 1931, 32, 33 y 34. Balboa. K10.1. 1/4 balboa. 1931 y 32. Balboa. K11.1. 1/2 balboa. Balboa. 1930, 32, 53 y 62. K12.1, 20 y K2. MBC- a EBC. Lote de nueve piezas (9) | 9 |

# SUBASTA ELECTRÓNICA LXIII

SUBASTA ELÉCTRICA 63 CIERRE 27.12 5 PM



EAUCTION 63 CLOSING 27.12. 5 PM



2765



2766

- |             |   |   |
|-------------|---|---|
| <b>2765</b> | PANAMÁ. 1 balboa. 1947. Balboa. K13. Frotado (hairlines). EBC+                | 9 |
| <b>2766</b> | PERÚ. 1 sol. Lima. 1873 L-D. Matrona. K196.4. EBC-, restos de brillo original | 7 |
| <b>2767</b> | PERÚ. Lima. 1 peseta. 1880. Flora. K200.1 (vf 7.5\$). MBC                     | 3 |
| <b>2768</b> | PERÚ. Lima. 1 sol. 1923. Matrona. K217.2 (35/75\$). MBC/MBC+                  | 5 |



2769



- |             |   |    |
|-------------|---|----|
| <b>2769</b> | PERÚ. 1 sol. 1924 y 26. Matrona. K218.1. Bélgica. 100 francos. Gran Bretaña. 1 florín. 1930. Holanda. 1 guld. 1954. MBC a MBC+. Lote de cinco piezas (5)  | 15 |
| <b>2770</b> | PERÚ. 1 sol. 1934. Matrona. 1/2 sol 1923, 1926, 1928 y 1929. 1/5 sol. 1907. FG. K218.2 y 216. La primera con tres incisiones en canto. MBC+ y MBC/MBC+ o algo más flojas. Lote de seis piezas (6) | 5  |
| <b>2771</b> | PERÚ. 1 sol. 1926 Matrona. 1/2 sol 1927. Matrona. K218.1 y 216. MBC/MBC+ y MBC+, restos de brillo original en la segunda. Lote de dos piezas (2)  | 5  |



2772



2776

- |             |  |     |
|-------------|--|-----|
| <b>2772</b> | PERÚ. Lima. 1 libra. 1917. Indio. K207 (350\$). Algunas marquitas, incluyendo en grafila del anverso. EBC, brillo original   | 180 |
| <b>2773</b> | PORTUGAL. María y Pedro. 5 reis. 1782. María I. 5 reis. 1799. Argentina. 1 centavo 1884. K261 (7\$), 305 (7\$) y 32. Golpes en la segunda. BC, MBC- y MBC. Lote de tres piezas (3)   | 5   |
| <b>2774</b> | PORTUGAL. Luis I. 5 reis. 1868. K513. Guernsey 4 doubles. 1864. K5. Argentina. 5 centavos. 1946. Perú. 10 centavos. 1960. Acuñación del anverso débil en la tercera. MBC+, MBC, casi SC- y SC, brillo original en las dos últimas. Lote de cuatro piezas (4) | 5   |
| <b>2775</b> | PORTUGAL. Puente Salazar. 20 escudos. 1966. 10 escudos. 1954. K592 y 586. Leve verdín. EBC y EBC-/MBC+, restos de brillo original. Lote de dos piezas (2)  | 5   |
| <b>2776</b> | PORTUGAL. 25 abril 1974. 100 escudos y 500 escudos Santo Antonio. VIII Centenario. 1995 (2). K603 y 686. EBC y SC-/EBC+, brillo original. Lote de tres piezas (3)  | 7   |



# SUBASTA ELECTRÓNICA LXIII

SUBASTA ELÉCTRICA 63 CIERRE 27.12 5 PM



EAUCTION 63 CLOSING 27.12. 5 PM



2777



2779

- |             |   |   |
|-------------|---|---|
| <b>2777</b> | PORTUGAL. 200 escudos. 1992. J.R.Cabrilho. California. K661. 1992. J.J.O.O. K662. 1993. Tanegashima. K665. 1993. Espingada. K666. 1993. Kiushu. K667. 1993. Namban. K668. SC a SC-/EBC+, brillo original. Lote de seis piezas (6)                                       | 9 |
| <b>2778</b> | PORTUGAL. 200 escudos. 1993. Kiushu. K667. 1991. G. de Orta (2). K655. 1996. JJ.OO. K687. Más 100 escudos P.N. 1992 y 93. K645.1. 50 escudos Nao. K636. 1988 (3) y 99, y 20, 10 (2), 5 (4), 2 1/2 (2) y 1 escudo. EBC a SC, brillo original. Lote de veinte piezas (20) | 5 |
| <b>2779</b> | PORTUGAL. 200 escudos. 1993. Arte Namban, Kiushu y Espingada. K668, 667 y 666. 100 escudos 1989. Madeira (2). K647. 1991. Antero de Quental. K664. SC y SC-, brillo original. Lote de seis piezas (6)   | 9 |
| <b>2780</b> | PORTUGAL. 100 escudos. 1986. Mundial Futbol México. K637. 1990. Navegación astronómica. K649. 1990. 350 años Independencia de España. 1640-1990. K651. 1990. Castelo Branco. 1880-1890. K656. SC y SC-, brillo original. Lote de cuatro piezas (4)                      | 5 |
| <b>2781</b> | PRUSIA. Federico-Guillermo. 4 gros. 1806 A. K370. 1/6 tal. 1814 A. K385. 2 1/2 Gro. 1843 A. K444. BC/BC+ y BC+/MBC-. Lote de tres piezas (3)  | 3 |
| <b>2782</b> | PRUSIA. 1 pfenig. 1863 A. K480.1. 1868 B. K480.2. 1869 A y 1871 A. K480.1. 1873 B. K480.2. MBC+ y algo mejor alguna, otra MBC. Lote de cinco piezas (5)   | 3 |
| <b>2783</b> | PRUSIA. 3 pfenig. 1870 A. K482.1. 1867 B y 1872 B. K482.2. 1871 C. K482.3. MBC- y MBC/MBC+. Lote de cuatro piezas (4)   | 4 |
| <b>2784</b> | PRUSIA. Federico y Guillermo. 2 marcos. Berlín. 1701-1901. K525. Rayita. EBC-, brillo original. Tono  | 5 |



2785



2787

- |             |   |   |
|-------------|---|---|
| <b>2785</b> | PRUSIA. Guillermo II. 2 marcos. Berlín. 1902 y 1904. K522. MBC y MBC+, brillo original en la segunda. Lote de dos piezas (2)                                  | 9 |
| <b>2786</b> | PRUSIA. Guillermo II. 3 marcos. Berlín. 1888-1913. 25 años del reinado. K535. EBC-, restos de brillo original. Tono   | 5 |
| <b>2787</b> | PRUSIA. Guillermo II. 3 marcos. 1910 A y 1913 A. K527 y 535. El primero limpiado. Mejor que MBC+ el segundo, pero que MBC+ el primero. Lote de dos piezas (2) | 9 |
| <b>2788</b> | PRUSIA. Guillermo II. 3 marcos. Berlín. 1914. K538. EBC, brillo original  | 5 |

# SUBASTA ELECTRÓNICA LXIII

SUBASTA ELÉCTRICA 63 CIERRE 27.12 5 PM



EAUCTION 63 CLOSING 27.12. 5 PM



2789



2790

- 2789**
RASHT. Felus múltiple. Rasht. 1233 Hg. León a der. Album3257. 29'95 g. Ligeras oxidaciones limpiadas. BC+
30
- 2790**
RUMANÍA. Miguel I. 500 L. 1944. 25000 L. 1948. K65 y 70. EBC, brillo original. Lote de dos piezas (2)
12



2791

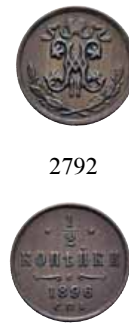

2792

- 2791**
RUSIA. Isabel. Rublo. Moscú. 1750. Dos hojas saltadas en reverso. Varias rayas en ambas áreas. MBC/MBC+
50
- 2792**
RUSIA. Nicolás II. 1/2 kop. San Petersburgo. 1896. K48.1. MBC+. Escasa. Acuñación muy corta entre 30 y 80 veces menos que las otras fechas
20



2793

- 2793**
RUSIA. 2 kop. 1924 cantos diferentes, liso y estriado (plain and redered edge). Proletarios. K77. La primera barnizada. Rayitas. MBC y MBC+. Lote de dos piezas (2)
20



2794

- 2794**
RUSIA. 10 kop. 1923. K80. 15 kop. 1922. K81. 15 kop. 1923. K81. 20 kop. 1922. K82. 20 kop. 1923. K82. Proletarios. MBC- y MBC. Lote de cinco piezas (5)
9
- 2795**
RUSIA. 1 rublo (4). XX años II G.M. СССР y Lenin 100 años de su nacimiento 1870-1970 (2). Más nueve divisores; СССР, 20 k 1961, 15 k 1936 1961 1967, 10 k 1967, 5 k 1961, 3 k 1949 y 1 k 1969. La primera frotada (first one, hairlines). MBC y MBC+. Lote de trece piezas (13)
5

# SUBASTA ELECTRÓNICA LXIII

SUBASTA ELÉCTRICA 63 CIERRE 27.12. 5 PM



EAUCTION 63 CLOSING 27.12. 5 PM



- 2796** RUSIA. Olimpiada '80. Juego de 1 rublo a 1 kop (9 y 1 token de la fábrica de la moneda de Leningrado) en estuche oficial del Banco de negocios extranjeros. Años 1977 a 80. Cuatro juegos en estuche oficial. K144, 153.1, 164 y 178 de 1 rublo y K133a.2, 132,131, 130, 129a, 128a, 127a y 126a. SC, brillo original. Lote de cuatro juegos; cuarenta monedas y cuatro token (4 de 40+4) 20



2798

- 2797** RUSIA. JJ.OO de Moscú. 150 rublos de platino. 1978. en su estuche original. K163 (1000\$). SC, brillo original 230
- 2798** RUSIA. JJ.OO de Moscú. 150 rublos de platino. 1978. en su estuche original. K163 (1000\$). PROOF SC, brillo original 300
- 2799** RUSIA. 5 rublos. Banco Moscú '91. K272. MALASIA. T. Abdul. Rahman '71. K10. SC/SC- y EBC+, brillo original. Lote de dos piezas (2) 4
- 2800** SAJONIA-MEININGEN. 1 kr. 1842. K153. 2 pfenig 1868, 69 y 70. K174. MBC y MBC+. Lote de cuatro piezas (4) 3



2801



2802

- 2801** SAMÁNIDA, Imperio. Nuh II ibn Mansur. Dirham. Balkh. 387 Hg. Mitch712. Album1470. Algo de masa perdida en el contorno por cristalización. MBC+ 10
- 2802** SAMÁNIDA Imperio. Afganistán. Ahmad ibn Ismail. Ceca Al-Shash. 300 Hg. Mitch667. Album1446. Sucia. MBC 7

# SUBASTA ELECTRÓNICA LXIII

SUBASTA ELÉCTRICA 63 CIERRE 27.12 5 PM



EAUCTION 63 CLOSING 27.12. 5 PM



2803



2804



- 2803** SAMÁNIDA Imperio. Afganistán. Ahmad ibn Ismail. Dirham. Ceca Al-Shash. 293 Hg. Mitch667. Album1443. Alguna oxidación limpiada. Fallo de acuñación. EBC, restos de brillo original 9
- 2804** SAMÁNIDA Imperio. Afganistán. Nuh II ibn Mansur. Dirham múltiple. Ma'dan. 366-87 Hg. Mitch MDA plateX-13 a XIII-27. Album1469. MBC/MBC- 15



2805



2806



- 2805** SAMÁNIDA Imperio. Afganistán. Anónimo. Dirham múltiple. H. 390 Hg. Sin ceca ni fecha. Album1476K. MBC+, restos de brillo original. Acuñación final de este imperio que, hasta poco antes, comerció la plata que salía de las minas de Panjhiv con los vikingos 50
- 2806** SASÁNIDA, Imperio. Shapur II. Dracma. 309-79 d.C. Mitch887 similar. G105. MBC 25



2807



2808



2809

- 2807** SARBADAR. Ali Muyyad. Séxtuplo dirham. Sabzawar. 763 Hg. Album2341. Vanos de acuñación. Rayita. Mancha. MBC 15
- 2808** SEFÁRIDA, Imperio. Afganistán o Irán. Shah Husaym ibn Suleiman Abbasi. 4 Shahi Isfahan. 1131. Mitch2083. Album2683.2. MBC 10
- 2809** SEFÁRIDA, Imperio. Afganistán o Irán. Shan Abbas ibm Muhammed Khudabanda. Doble Shahi. Dawraq. 996-1038 Hg. Album2632.2. MBC 10
- 2810** SELJUQ DEL TUM DE ANATOLIA. Ghiyath al din Kay Khusru ibn Kilij Auslan. Felus. 588-97 o 601/7. Jinete hacia la der. entre dos estrellas. Mitch957. Abum1207. BC+ 5



2811

- 2811** SERBIA. Pedro I. 50 para 1915. 1 dinar. 1912 y 1915. K24.1 y 25.1. MBC+ y MBC/MBC+. Lote de tres piezas (3) 10

# SUBASTA ELECTRÓNICA LXIII

SUBASTA ELÉCTRICA 63 CIERRE 27.12 5 PM



EAUCTION 63 CLOSING 27.12. 5 PM



- 2812** SOGDIANA. Anónimo. Dracma. 700-730 d.C. A imitación de las sasánidas de Bukhauskhudat. Mitch96 vte. MBC

20
- 2813** SRIKZHETRA (Birmania). Anónimo. 400-750 d.C. Símbolo. Damaru y templo. Mitch2622 y 2623. MBC/MBC+

25



2814

- 2814** SRI LANKA. 5 rupias. 1976. No alineados. K143. 1981. Cincuentenario. K146. Más 10 rupias. 1987. Año de los sin casa. K149. 1998. Cincuentenario. K158 bimetalica. SC- y EBC+, brillo original. Lote de cuatro piezas (4)

9



2815

- 2815** SUDÁN. 5 y 10 libras. 1398 Hg. 1978 C. OUA reunión en Khartoum. K76 y 77 (110\$). Mínimas marquitas en la primera. PROOF SC-, brillo original. Lote de dos piezas (2)

20
- 2816** SUECIA. GustavIII. 1 ore. 1772. KM. Otra sin fecha visible. K512.1 (27\$). MBC+ y MC/BC-. Lote de dos piezas (2)

5



2817

2818

- 2817** SUECIA. Gustavo V. 2 coronas. 1910, 1924 y 1930. K787. MBC/MBC+. Lote de tres piezas (3)

12
- 2818** SUECIA. Gustavo V. 2 coronas. 1938. K787. Gustavo VI. 5 coronas. 1971. K829. MBC+/EBC y EBC+/SC-, brillo original. Lote de dos piezas (2)

12

# SUBASTA ELECTRÓNICA LXIII

SUBASTA ELÉCTRICA 63 CIERRE 27.12 5 PM



EAUCTION 63 CLOSING 27.12. 5 PM



2819



2821



2822

- 2819** SUECIA. Adolfo VI Gustavo. 5 coronas. 1955. K829. Gustavo Adolfo V. 1 corona. 1937. K786.27. 1943. K814. 10 ore. 1941 y 1959. K780 y 823. Más 25 o. 1883 y 1953. Soldadura o anilla quitada en la primera. MBC+, alguna mejor y alguna algo más floja. Lote de siete piezas (7) 9
- 2820** SUIZA. Cabeza y valor. 5 rappen. 1882, 1885, 1898-, 1901, 1905 y 1911. K26. MBC/MBC+, una EBC/EBC+ (la última) y otra BC+/MBC. Lote de seis piezas (6) 5
- 2821** SUIZA. 1/2 y 1 franco. 1920. Helvetia. K23 y 24. Mínimas rayitas de acuñación en la primera. SC/SC-, brillo original. Tono. Lote de dos piezas (2) 10
- 2822** SUIZA. 1/2 franco. 1944. Helvetia. K23. 1 franco. 1952. Helvetia. K24. 2 francos. 1939. Helvetia. K21. 5 francos. 1932. G. Tell. K40. MBC+ y EBC, la última SC-, brillo original. Lote de cuatro piezas (4) 7
- 2823** SUIZA. 5 francos. 1966. G. Tell. K40. Méjico. 1 peso. 1960. K459. SC y MBC/MBC+, brillo original en la primera. Lote de dos piezas (2) 5



2824



2825

- 2824** SUIZA. Vrenelli. Berna. 10 francos. 1922. K36 (175 \$). Alguna ínfima marquita. EBC/SC-, brillo original 80
- 2825** SUIZA. Vrenelli. Berna. 20 francos. 1935. K35.1 (MS 63 = 340 \$). Rayita en la mejilla. EBC+, brillo original 160



2826



2827

- 2826** SURÁFRICA. 1 y 3 penique. 1898 y 1897. Z.A.R. K2 y 3. MBC+/EBC- y EBC-, brillo original en la segunda. Lote de dos piezas (2) 9
- 2827** SURÁFRICA. Jorge V. 5 chelines. 1952. Barco. Más veinte piezas extranjeras de módulo 1/2 duro en metales viles de América, Europa y una de Asia. La primera en llavero. MBC a SC. Lote de conjunto 10

# SUBASTA ELECTRÓNICA LXIII

SUBASTA ELÉCTRICA 63 CIERRE 27.12 5 PM



EAUCTION 63 CLOSING 27.12. 5 PM



2828



2829



2830

- 2828 SURÁFRICA. 2 1/2, 5, 10 y 20 céntimos. 1961. E. Maak Mag. K58 a 61. SC y SC-, brillo original. Lote de cuatro piezas (4) 9
- 2829 SURÁFRICA. 2 1/2, 5, 10 y 20 céntimos. 1961. E. Maak Mag. K58 a 61. SC y SC-, brillo original. Lote de cuatro piezas (4) 9
- 2830 TAILANDIA. Rama IV. 1/8 fuang=1 atti. (1862). K6.3. Disco abierto. Acuñación débil. EBC- 12



2831

2832

2833

2834

2835

2836

- 2831 TAILANDIA. Rama I. 1/4 bath=salung. 1782-1809. Marca del rey "Unalon". K11 (200 \$). MBC/MBC+ 20
- 2832 TAILANDIA. Rama III. 1/4 bath=salung. 1824-1891. Marca del rey "Bai ma". K64 (12 \$). MBC+/MBC 10
- 2833 TAILANDIA. Rama III. 1 bath. 1824-1891. Marca del rey "Prasat" y marca de la diosa Vishnu. K74 (25 \$). MBC 20
- 2834 TAILANDIA. Rama IV. 1/8 bath=fuang. 1851-1868. Marca del rey "PraTao". K124 (8 \$). MBC+/MBC 10
- 2835 TAILANDIA. Rama IV. 1/4 bath=salung. 1851-1869. Marca de rey "MongKut" y marca de la diosa Vishnu. K135 (20 \$). MBC/MBC+ 10
- 2836 TAILANDIA. Rama IV. 1 bath. 1851-1868. Marca de rey "MontKut" y marca de la diosa Vishnu. K137.1 (40 \$). MBC 30



2837



- 2837 TAILANDIA. Rama VI. 1/4, 1/2 y 1 bath. 2462-62 y 59 BE (1919 y 16 d. C). K43.a y 44.a y 45. MBC+. Lote de tres piezas (3) 15



2838



2839

- 2838 TIBET. 2 1/2 sho. 1547 (1913). León y Sol. K16.1. Acuñación parcial débil. MBC 10
- 2839 TIBET. 5 sho. 16-21 (1947). León y montaña. K28. EBC 10
- 2840 TIMÚRIDAS. Shah rukh. Tanka de plata. Kirman. 82(2) Hg. Album2404. MBC 5

# SUBASTA ELECTRÓNICA LXIII

SUBASTA ELÉCTRICA 63 CIERRE 27.12 5 PM



EAUCTION 63 CLOSING 27.12. 5 PM



2841

**2841** TONKÍN. Protectorado francés. 1/ 600 piastra. 1905. K1. MBC+ 20



2842

2843

2844

**2842** TREBIZONDA. Imperio de Manuel III Comneno. Scyphates de cobre. 1390-1417. El emperador y cruz con cuatro letras. Sab3 LXIX-20. Oxidación intensa limpiada. MBC+ 20

**2843** TREBIZONDA. Imperio de Manuel III Comneno. Scyphates de cobre. 1390-1417. El emperador y cruz con cuatro letras. Sab4 LXIX-21. Oxidaciones limpiadas en parte. MBC- 20

**2844** TREBIZONDA. Imperio de Manuel III Comneno. Scyphates de cobre. 1390-1417. El emperador y el águila. Sab6 LXIX-23. Ligeras oxidaciones. MBC 20

**2845** TRINIDAD Y TOBAGO. 50 céntimos y 1 \$. 1976 y 79. Aves y tambores. K29 y 34. Leve huella dactilar. PROOF SC, todo su brillo original. Lote de dos piezas (2) 5



2846

**2846** TÚNEZ. Ab. Majja y Muh. Bey. 6 Nasri y 2 kharub. 1272 y 1275 Hg. K113.2 y 134.1. Mejor que MBC. Lote de dos piezas (2) 15



2847

2848

2850

**2847** TÚNEZ. Mahmut II. 8 kharub. 1246 Hg. K89. MBC o algo mejor 20

**2848** TÚNEZ. Protectorado francés. 1 y 2 francos. 1891 A. K224 y 225. BC-/BC+ y MBC. Lote de dos piezas (2) 10

**2849** TÚNEZ. Muhammad al-Habid Bey. 5 francos. 1355 y 1358 Hg. K261 y 264. MBC+. Lote de dos piezas (2) 5

**2850** TURQUÍA. Mahmud II. 60 piastras. 1223 Hg. Año 17. K580. Mejor que MBC 10



# SUBASTA ELECTRÓNICA LXIII

SUBASTA ELÉCTRICA 63 CIERRE 27.12 5 PM



EAUCTION 63 CLOSING 27.12. 5 PM



2851



**2851** TURQUÍA. Abdulaziz. 10, 20 y 40 paras. 1277 Hg. Año 4. K700, 01 y 02. La última con leve suciedad. Casi MBC+, MBC y MBC+. Lote de tres piezas (3)

20



2852



2853

**2852** VATICANO. Pío XII. 1, 2, 5 y 10 liras. 1950 Año Santo. K44a 47. SC/SC-, todo su brillo original. Lote de cuatro piezas (4)

12

**2853** VATICANO. Pío XII. Cartón oficial. 1, 2, 5, 10, 50 y 100 liras. 1956 año 18. KMS.55. SC, brillo original. Lote de seis piezas (6)

10



2854



**2854** VATICANO. Pablo VI. 500 liras. 1966 y 68. K91 y 107. SC/SC-, brillo original. Lote de dos piezas (2)

15



2855



**2855** VATICANO. Pablo VI. 500 liras. 1975 y 78. K131 y 139. SC, brillo original. Lote de dos piezas (2)

15

# SUBASTA ELECTRÓNICA LXIII

SUBASTA ELÉCTRICA 63 CIERRE 27.12 5 PM



EAUCTION 63 CLOSING 27.12. 5 PM



2856



2857



2858

- |             |   |    |
|-------------|---|----|
| <b>2856</b> | VATICANO. Sede vacante. 500 liras. Septiembre 1978. En su cartera oficial. K141. SC/FDC, brillo original  | 10 |
| <b>2857</b> | VATICANO. Juan Pablo I. 1000 liras. 1978. En su cartera oficial. K142. SC/FDC, brillo original  | 15 |
| <b>2858</b> | VATICANO. 500 liras. 1984. Bimilenario del Nacimiento de la Virgen María. En su estuche original. K184 (40\$). SC/FDC, brillo original  | 20 |
| <b>2859</b> | VATICANO. Pablo VI. Cartón 1975. Año 13. 500 a 1 lira (faltan las 50 liras). Y 1973. Año 11. 100 a 1 lira (faltan las 500 liras). Y cartón para turistas de Juan Pablo II. Medalla de La Pietà y 100, 50, 20 y 10 liras editada por el Vaticano. Más Tailandia cartón para turistas con 15 monedas de circulación, todas diferentes que se vendía a 40 baths. Más Juan Carlos I. Carteritas de la FNMT de los años 77 (2) y 79. BC y MBC a MBC+, alguna mejor. Lote de conjunto | 5  |



2860



2861

- |             |  |    |
|-------------|--|----|
| <b>2860</b> | VENEZUELA. Bolívar. 2, 1 y 25 céntimos de Bolívar. 1960. K A37, 37a y 35a. Motitas leves de óxido. SC/SC-, brillo original. Lote de tres piezas (3)  | 10 |
| <b>2861</b> | VIETNAM. República Popular. 2 y 5 xu. 1958. K5 y 6. 1975. KA9 y A10. Más 1 dong. 1976. K14. Algo sucia la última. SC/SC-, y la última EBC-/MBC+, brillo original. Lote de cinco piezas (5) | 10 |
| <b>2862</b> | VIETNAM. Ho Chi Minh. 2 dong. 1946. K4. Oxidación limpiada. EBC-   | 5  |



2863



2864



2865

- |             |  |    |
|-------------|--|----|
| <b>2863</b> | VIETNAM, República Popular. 5 hao. 1946. K2.1. Mejor que MBC+  | 10 |
| <b>2864</b> | ZAND. Karim Khan. Abbasi. Rasht. 117(?) Hg. Album2798. Fallo de acuñación. MBC+  | 7  |
| <b>2865</b> | ZANGID de al-Jazira. Dirham de Cu. Muizz al din Mahmud ibn Sinjar Shah a nombre de los califas Al nasir, Al kamil y Al Asraf. Busto afrontado soportado en creciente. Mitch1144. Album1883.1. BC/BC+ | 15 |

# SUBASTA ELECTRÓNICA LXIII

SUBASTA ELÉCTRICA 63 CIERRE 27.12 5 PM



EAUCTION 63 CLOSING 27.12. 5 PM



2866



2867



2868

- 2866 ZANGID DE MOSUL. Dirham de cobre. Sayf din Ghazi ibm Modud. Cabeza de Alejandro Magno?. Mitch no cita?. Album1861.1. Leve oxidación limpiada. BC+/MBC 20
- 2867 ZANGID DE MOSUL. Izz al din Mas'aud I a nombre del Califa Al-Nasir. Dirham de cobre. Al- Jazira. (577 Hg). Cabeza galeada de Alejandro Magno. Album1863.1. BC+/MBC 12
- 2868 ZANGID DE MOSUL. Badr al din Lulu a nombre de los califas Al Mustansi, Al Kamil y Al Ashraf. Dirham de cobre. Mawsil. 631 Hg. Cabeza diademada de Apolo. Mitch1131. Album1874.1. BC+ 12



2869



2870



- 2869 ZANGID DE SINJAR. Imad al din Zangi ibn Modud. Dirham de cobre. Sinjar. (566-99) Hg. Águila espantada de dos cabezas. Mitch1138. Leves oxidaciones limpiadas. MBC- 20
- 2870 ZANGID DE SINJAR. Kutb al din Mohamed ibn Zangi a nombre del califa a Nasir. Dirham de cobre. Sinjar. 606 Hg. Busto de Hércules destocado y con lanza. Mitch1139. Album1880.2. MBC o algo mejor 25



2871



- 2871 ZWOLE-HOLANDA. Matías. 28 Stuirers o Florín. 1619. Junto a otro sin fecha visible. K17 (70+70=140\$). MBC y MBC-/MBC. Lote de dos piezas (2) 18



2872

- 2872 Lote. Inicio de colección de 100 monedas diferentes del mundo. EBC y SC. Lote de conjunto 15

# SUBASTA ELECTRÓNICA LXIII

SUBASTA ELÉCTRICA 63 CIERRE 27.12 5 PM



EAUCTION 63 CLOSING 27.12. 5 PM

- 2873** Lote. Inicio de colección de monedas mundiales en metales viles. Unas 135 piezas diferentes y cuatro copias par turista de duros chinos en metal blanco. MBC a EBC, alguna peor y alguna mejor. Lote de conjunto 5
- 2874** Lote. Vaticano. Juan Pablo II. Plástico recuerdo con 9 piezas de 1 a 500 liras. Italia (36), Portugal (24), Francia (23), Alemania (9=25 m), Gran Bretaña (19=4 L), Suiza (15=7 ff.ss), Bélgica (10), Alemania (10), Checoslovaquia (7), EE.UU. (10), Irlanda (6), Austria (14), América (4) y Oceanía (3). Más del Bajo Imperio Romano, un centional de Graciano Securitas Republica (367-375 d.C.). Cy72 (6.000 ptas). BC a EBC, el último MBC-. Lote de conjunto 3
- 2875** Lote. Suiza 100 g. (14 ff.ss.), EE.UU. 60 g. (1 dólar), Francia 310 g. (150 f), Gran Bretaña 300 g. (3,5 libras), Austria y Alemania 50 g. Holanda 110 g. Portugal 230 g. Marruecos 75 g. Israel 55 g. Europa 40 g. América 15 g. Total 1500 g. BC a EBC. Lote de conjunto 5
- 2876** Lote. África 225 g. Asia y Oceanía 255 g. América 1050 g. Gran Bretaña 180 g. Francia 95 g. Portugal 150 g. Italia 45 g. Europa 20 g. BC a EBC. Lote de conjunto 5



2877



- 2877** Lote. Acumulación de 570 piezas menores de América del Sur y Europa. Quizás 200 diferentes. Abundan Colombia y Canadá. De módulo pequeño +- 130 y el resto de módulo mediano. MBC- a SC. Lote de conjunto 20



### Catálogo de fichas de casino españolas

Juan R. Cayón. Madrid, 2015. Primer catálogo en España que se centra en las fichas de casino españolas que se usaron a finales del siglo XIX y principios del XX en la península. 207 págs. en blanco y negro. Se reproducen todos los ejemplares por sus anversos y reversos, se describen los mismos y se indica el eje. Ordenado por tipología y facial, incluye índice tipológico de anversos. También se da una estimación de cada ejemplar. Encuadernación rústica. PVP.: 31,2 € IVA incluido

- 2878** Ficha de Casino. 1 peseta. Cabeza de Nereida y perro de aguas. Cy13 (60 €). MBC+/MBC 5
- 2879** Ficha de Casino. 2 pesetas. Cabeza de Nereida y perro de aguas. Cy15 (60 €). Marquitas. MBC+. Estimación 50 5



2880



2881



- 2880** Ficha de Casino. 5 pesetas. Cabeza de Nereida y perro de aguas. Cy14 (120 €). Marquitas. Fallito de cospel. MBC/MBC+ 10
- 2881** Ficha de Casino. 5 pesetas. Cabeza de Victoria circundada de hojas y valor. Valor entre adornos florales. Cy41 (110 €). Marquitas. MBC/MBC+ 30
- 2882** Ficha de Casino. 1 peseta. Cabeza de Libertad. Escudo de España. Cy93 (30 €). Mejor que MBC 5

# SUBASTA ELECTRÓNICA LXIII

SUBASTA ELÉCTRICA 63 CIERRE 27.12 5 PM



EAUCTION 63 CLOSING 27.12. 5 PM



2883



2885



- 2883** Ficha de Casino. 1 peseta. Cabeza de Libertad y estrellas. Valor en círculo con arcos de gules. Cy111 (40). MBC

20
- 2884** Ficha de Casino. 1 peseta. Cabeza de Libertad y estrellas. Valor y luceros. Cy117 (30 €). Motas de suciedad. BC+/BC-

5
- 2885** Ficha de Casino. 1 peseta. Cabeza de Victoria en círculo de hojas. Valor en tondo con adornos vegetales. Cy139 (40 €). MBC+, mínimos restos de brillo original

20



2886



2887



2888



- 2886** Ficha de Casino. 2 pesetas. Cabeza de Atenea Partenos flanqueada por valor. En reverso, valor en estrella de 7 puntas. Cy142 (100 €). Rayita. MBC+

25
- 2887** Ficha de Casino. 2 pesetas. Plata?. Cabeza de andaluza con mantilla y peineta flanqueada de C A. Escudo de España y de las provincias de Andalucía. Cy147 (200 €). 9'60 g. MBC/MBC+, mínimos restos de brillo original. Tono parcial en anverso

35
- 2888** Ficha de Casino. 2 pesetas. Cabeza de Indio. B F enlazándose y con corona vegetal. Cy165 (70 €). Marquitas. MBC

20



2889



2890

- 2889** Ficha de Casino. 5 pesetas. Escudo de España. Valor en estrella. Cy235 (100). Finas y suaves rayitas. MBC+, restos de brillo original

10
- 2890** Ficha de Casino. 5 pesetas. Escudo de Valencia sobre mantel protegido por águila. Valor y cartela. Cy239 (90 €). Oxidación limpiada toscamente en parte. Abundantes rayitas. MBC-

15



2891



- 2891** Ficha de Casino. 1 peseta. Escudo de Logroño con leones tenantes. La firma de A. Cabello rubricada. Cy249 (30 €). MBC

15

# SUBASTA ELECTRÓNICA LXIII

SUBASTA ELÉCTRICA 63 CIERRE 27.12 5 PM



EAUCTION 63 CLOSING 27.12. 5 PM



2892



2893



2894

- 2892 Ficha de Casino. 5 pesetas. Escudo sobre mantel y laurea. Amanecer mariner con barca de vela y aves volando. Cy271 (100 €). Marquitas e incisiones. MBC/casi MBC+ 20
- 2893 Ficha de Casino. 2 pesetas. Escudo (de Jumilla) y valor. Cy288 (60 €). MBC-/MBC 10
- 2894 Ficha de Casino. 5 pesetas. Águila remontando el vuelo. Valor en escudo de plata adornado con volutas. Cy348 (120 €). Oxidación limpiada en parte. Peor que MBC- 10
- 2895 Ficha de Casino. 2 pesetas. Atún y valor. Cy375 (25 €). Marquitas. MBC 5
- 2896 Ficha de Casino. 1 peseta. CE y 1 incisos. Cy456a. MBC+. Tono 5
- 2897 Ficha de Casino. 2 pesetas. C P entrelazadas y valor. Cy474 (30 €). MBC+, mínimos restos de brillo original 5



2898



2899



- 2898 Ficha de Casino. 1 peseta. KV enlazadas en círculo perlado valor entre estrellas. Cy525 (30 €). Leve oxidación. Mejor que MBC 10
- 2899 Fichas de Casino. 5 y 1 pesetas y 5 céntimos. Anónimas y sin fecha. Valor (5p 1p 5c) y reverso liso. Atribuidas por el propietario a la Alberca, Murcia. Cy560 y 577. MBC- y MBC. Lote de tres piezas (3) 15
- 2900 Fichas de Casino. 5 y 1 pesetas y 50, 30 y 10 céntimos. Anónimas y sin fecha. La de 30 difiere al señalar 30c y 30 en cada área. Cy559A, 571, 582A, 590 y 591 (30 €). MBC+/MBC, MBC (la 1 p) y la última EBC, restos de brillo original. Lote de cinco piezas (5) 5
- 2901 Tanto de trabajo. 2 pesetas. Manuel Iglesias. Saco. Y J.B.C. Sera. Ambas unificas. MBC. Lote de dos piezas (2) 5



2902



2904



- 2902 Fichas comerciales. Córdoba. Café de Colón y 25. Junto a otra de 10 flanqueado por B G. Junto a otra salón de PHONOGRAPHE. 26 Bd des Italiens. París. El Gallo francés y un fonógrafo. MBC-, MBC y MBC/MBC+. Lote de tres piezas (3) 10
- 2903 Fichas de Consumo. A consommer 10 c resellado 5 P. Junto a Bon pour Consommation 10. Junto a 10 c y 5 c anónimas. MBC-/MBC, MBC- y MBC+. Lote de tres piezas (3) 5
- 2904 Ficha de hacienda en cobre. Siglo XVIII-XIX. Escudo de Barcelona. PATRO. PRES. VICEMS. FERRER. En reverso León coronado y rampante. REAL DE IOAN PONJIA...AB. Canto liso. Diámetro 27'38 mm. 5'02 g. Pequeño vano de acuñación. MBC+/MBC. Interesante. Rara 100

# SUBASTA ELECTRÓNICA LXIII

SUBASTA ELÉCTRICA 63 CIERRE 27.12 5 PM



EAUCTION 63 CLOSING 27.12. 5 PM



2905



2906

- 2905** Fichas de Cooperativa. Canet de Mar "La Unio". 25 y 5 pesetas reselladas 1951; junto a 10 y 5 centims. Ligera oxidación limpiada. MBC+ y EBC-. Lote de cuatro piezas (4)

10
- 2906** Fichas de Cooperativa. Teixidors a Ma (1876). 2 pesetas (2) cinc y aluminio. Junto a 10 y 5 centims doradas. Las dos últimas con parte del dorado perdido. EBC y SC-, restos de brillo original en alguna. Lote de cuatro piezas (4)

10
- 2907** Fichas de Cooperativa. La Guardiola Familiar. 10 y 5 céntimos (2). 1934. Las de 5 con resello ¿de una pajarería?. MBC y MBC+. Lote de tres piezas (3)

5



2908



2909

- 2908** Fichas de Cooperativa. La Guardiola Familiar. 1 peseta (2 una con taladro central), 10 (2) y 5 céntimos. 1934. Una de 10 y la de 5 con resello ¿de una pajarería?. MBC+ y MBC. Lote de cinco piezas (5)

10
- 2909** Fichas de Cooperativa. La Guardiola Familiar. 1 peseta (con taladro), 10 (2) y 5 céntimos. 1934. Una de 10 y la de 5 con resello ¿de una pajarería?. Ligera oxidación limpiada en una de 10. MBC+ y MBC. Lote de cuatro piezas (4)

10



2910



2913

- 2910** Fichas de Cooperativa. La Andresense, Barcelona. 5, 2 y 1 peseta y 10 y 5 céntimos. 1929 (las dos primeras, y la de 10) y 1932. Resellito en forma de cruz en la primera. Mejor que MBC, MBC y MBC- o algo peor. Lote de cinco piezas (5)

10
- 2911** Fichas de Cooperativa. Canet de Mar. La Canetense. 10 y 5 céntimos. Resello 1951 en la segunda. Junto a La Constancia. 10 y 5 céntimos. MBC y MBC-. Lote de cuatro piezas (4)

5
- 2912** Fichas de Cooperativa. La Antigua del Camp del Arpa. 1 K. Unifaz (2). SC, brillo original. Lote de dos piezas (2)

5
- 2913** 1567. Jonghelink. Fundición moderna. Margarita de Austria, Gobernadora de los Países Bajos. Bronce plateado. Busto a la der. MARGARETA · AB · UVSTRIA · D · P · ET · P · GERM · INFER · G · / AET 45. Figura femenina estante con palma y espada sobre una roca batida por el mar, y fortaleza. A · DOMINO · FAC · TVM · EST · ISTVD / 1567. 8'7 g. 33 mm. AO223 segunda descrita. Rayita en anverso. Leve pérdida del plateado en reverso. EBC

10



# SUBASTA ELECTRÓNICA LXIII

SUBASTA ELÉCTRICA 63 CIERRE 27.12. 5 PM



EAUCTION 63 CLOSING 27.12. 5 PM



2914



2915



2916

- 2914** 1631. Jetón. Felipe IV. Combate Naval contra el Almirante Pater. Amberes. Bronce. Busto del rey y Hércules y el león de Nemea. Anónima. 6'24 g. 30 mm. VQ13809. MBC+/MBC

15
- 2915** 1657. Jetón. Felipe IV. Rescate de Valenciennes (Francia) y toma de Condé. Bruselas. Bronce. Busto del rey y Vista de la ciudad. Anónima. 5'4 g. 32 mm. VQ13859. Marquita en canto. EBC

15
- 2916** 1679. Jetón. Carlos II. Bruselas. Bronce. Busto del Rey a der. · CAROL · II · D · G · HISP · ET · INDIAR · REX · - 16 79. Escudo y · GECT · POVR · LE BVREAV · DES · FIN. Anónima. 6'0 g. 32 mm. Acuñación del anverso floja. MBC+

25



2917



- 2917** 1702. Advenimiento al Trono de Felipe V. Bronce. Felipe V a caballo a izq. PHILIPPVS · V · HISPANIARVM · ET · VTRIVSQ : SICIL : REX ·. Figura femenina sentada sujetando un cuerno de la abundancia y apoyada en un escudo y lanza. Al fondo paisaje de Nápoles con el Vesubio humeante. ADVENTVI · PRINCIPIS · FOELICISSIMO · y en exergo NEAPOLIS / 1702. ANT. DE IANUARIO NEAPOLITANVS. F. Fda.: Ant. de lanuario. 88'5 g. 59 mm. VQ12916. Vv3/l-3. Muchos golpes en canto. Numerosas rayitas en ambas áreas. Peor que MBC+

50



2918



2919

- 2918** 1710. Felipe V. Batalla de Villaviciosa. Bronce con mínimos restos de dorado. Busto del rey y la Victoria sobre despojos militares. Fda.: R(afaelo) C(ataneo). 29'4 g. 43 mm. VQ14023. RT31. RAH115. BC/BC-

20
- 2919** 1746. Proclamación de Fernando VI. Sevilla. Bronce. Busto del rey y San Isidoro y San Leandro flanqueando a San Fernando. Anónima. 10'3 g. 34 mm. He28. Acuñación muy débil del tipo central. Fallo de metal (grieta) en anverso. MBC-

5



2920



**2920** 1757. A Juan Balansó por la Acción de Palamós. Plomo. Busto del rey a izq. FERDINANDVS VI · TERRA MARIQ · MVNIFICVS. La galera argelina es acometida por el pingue de Balansó. IOANNE BALANSO CATALANO, en exergo MAVRICA NAVE INCENSA / DEMERSAQ · X KAL · IVL · / MDCCLVII ·. Fda.: Prieto F. en el corte del hombro. 104 g. 54 mm. MNM88. Acuñación poco recrecida del anverso. Rayitas en anverso. Algunos golpecitos en grafila del anverso. MBC+ o algo mejor el reverso

45



2921



2922



**2921** 1759. Proclamación de Carlos III. Barcelona. Plata. Cabeza del rey. Vista de la ciudad con caballo sin bridas. Anónima. 4'8 g. 29 mm. H6. Repintada. Casi MBC+

20

**2922** 1760. Proclamación de Carlos III. Lima. Plata. Busto del rey y escudo de la ciudad. Anónima. 16'3 g. 37 mm. H71. Agujero tapado. Rayita en anverso. Ligeramente limpiada y oscurecida. MBC+

20



2923



**2923** 1761. Carlos III. Inauguración de la Casa de Correos. Bronce. Cabeza a la der. laureada y con ínfulas. CAROLOVS III · HISP · -- ET INDIARVM REX ·. Vista de la Casa de Correos. QVOCVNQVE ET VNDEQVAQVE, en exergo EPISTOLIS TABELLARIISQVE / CVRANDIS DOMVS PVBLICA · / INCHOATA MATRITI / DIE XVII · OCTOB · A · / MDCCLXI. Fda.: Prieto en el corte del busto. 25'9 g. 38 mm. C III y CM pág171. Vv41/II-6. Algunas manchitas, sobre todo en reverso. Ínfimas marquitas. EBC+

25



2924

**2924** 1764. Delicias de las Artes. Bronce. Prueba unifaz del hueco de reverso. Dos figuras femeninas con símbolos de las artes; la de la der. con paleta, pinceles y cuadro (pintura); la de la izq. con compás y regla (arquitectura) apoyada en un pedestal. DELICIAS - DE LAS ARTES). En exergo P(edro?).S(epúlveda?). 1764. Se trata del reverso de una medalla de Massimiliano Soldani-Benzi (1658-1740) hecha para el arquitecto Cyro Ferri en 1680 que lleva la leyenda IN · VTRAQVE · CYRUS. Massimiliano Soldani-Benzi/Pedro González Sepúlveda?. 158'3 g. 65 mm. De esta medalla se conserva una copia en el Department of Coins and Medals, British Museum, Londres. Es de bronce fundido y mide 67 mm. Aparece reproducido este reverso con el nº 226 en El Arte de la Medalla de Mark-Jones, Cuadernos de Arte Cátedra, Madrid, 1988. Seguramente se trata de un ejercicio de grabado realizado por Sepúlveda a los 20 años para obtener una pensión en la Academia de San Fernando que le permitiese trabajar bajo la dirección de Tomás Prieto. Ver MP pág220-221. Algunas marquitas y rayitas. El lado unifaz con marcas. EBC. Interesante

30



2925



2926

**2925** 1771. Fundación de la Orden Ecuestre de Carlos III. Plaqueta unifaz. Bronce. Escena de imposición del collar. El rey y personajes con fondo arquitectónico. Fda.: P(edro González de )Sepúlveda. 68 mm. CIII125. Mancha. Casi SC

120

**2926** 1778. Carlos III. Sociedad Económica Hispalense. Bronce. Busto del rey y alegoría en pedestal. Fda.: T Prieto en el corte del brazo. 23'4 g. 40 mm. VQ14127. Vv54/IV-5. Dos golpes en grafila del reverso. Marquitas. Algo limpiada. EBC-/EBC

10



2927



**2927** 1778. Establecimiento de la Sociedad Económica de Sevilla. Bronce. El Guadalquivir en su salida al mar. Hilanderas *DIES ET INGENIUM*. Fda.: A. Saa F. en el exergo. 81'2 g. 70 mm. Vv50/V-1. Marquitas y rayitas en ambas áreas. MBC+/EBC-

35



2928



**2928** 1781. Carlos III. Sociedad Económica de Amigos del País, Madrid. Cobre. Busto del Rey a izq. laureado, con casaca, manto, Toisón y Cruz de su Orden. *CARLOS III · REY DE ESP · Y DE LAS IND ·*. Utensilios de la industria y la agricultura. *SOCORRE · ENSEÑANDO*. En el exergo *REAL SOCIEDAD / ECONOMICA DE / MADRID*. Fda.: Prieto. 58'9 g. 51 mm. CIII y CM pág177. Prácticamente EBC+

50



2929



**2929** 1785. El Gremio de Mineros de Méjico al Nacimiento del Infante Don Fernando. Cobre. El rey y los príncipes, el recién nacido y mineros en la boca de la mina laborando ante un alférez que señala al Sol. Fda.: Antonio Gil. 116'4 g. 62 mm. VQ14138. Vv60/VI-5. GroK82b. Alguna rayita en anverso. Golpe en canto. MBC+ o algo peor

30

# SUBASTA ELECTRÓNICA LXIII

SUBASTA ELÉCTRICA 63 CIERRE 27.12 5 PM



EAUCTION 63 CLOSING 27.12. 5 PM



2930



2931



2932

- 2930**
1789. Proclamación de Carlos IV. Carmona. Cobre. Busto del rey y emblema de la ciudad. Anónima. 11'9 g. 30 mm. H22. VQ13084. Golpecito en ambas grafilas. Algunas rayitas. Mejor que MBC+
12
- 2931**
1789. Proclamación de Carlos IV. Málaga. Plata. Busto del rey y construcción militar costera, delante barco navegando. Fda.: S(aa). 3'3 g. 21 mm. H73. MBC+ o algo más floja
10
- 2932**
1789. Proclamación de Carlos IV. Soria. Plaqueta de anverso. Plata. Los bustos reales acolados. Fda.: Martínez. 5'6 g. 47 mm. H100. VQ13152. SC. Nota del coleccionista: Estas piezas se presentaban enmarcadas protegidas con vidrio
30



2933



2934



- 2933**
1789. Proclamación de Carlos IV. Guadalajara. Obispo y Cabildo. Plata. Busto del rey y los escudos del obispado y cabildo de la ciudad. Fda.: G.A. Gil. 33'1 g. 39 m. H137. VQ13183. GroC70. Ínfimas marquitas en anverso. MBC+. Tono
40
- 2934**
1789. Proclamación de Carlos IV. México. Plata. Busto del rey y escudo de la ciudad protegida por el águila, y corona imperial. Fda.: G. A. Gil. 45'0 g. 46 mm. H160. Algo limpiada. Marquitas y rayitas. Algún golpe en campo del reverso. MBC+/MBC
35



2935



2936

- 2935**
1789. Proclamación de Carlos IV. México. Plata. Busto del rey escudo con el Toisón y el Santo Espíritu sostenido por las columnas de Hércules. Fda.: Gil. 41'7 g. 44 mm. H169. VQ13211. GroC33a. Agujero tapado expertamente. Suaves y finas rayitas (hairlines). Peor que MBC+
50
- 2936**
Sf. Proclamación de Carlos IV. Puebla de los Ángeles. Obispado, Sede Vacante. Bronce. Busto del rey y escudo del Obispado. Fda.: Gil. 35'9 g. 42 mm. H194. Leve oxidación en parte del anverso, siendo más extensa e intensa en reverso. EBC-
9



**2937** 1790. Proclamación de Carlos IV. Guanajuato. Plata. Busto del Rey a der. con casaca, chorrera, banda y manto. CARLOS \* IIII \* REY \* DE ESPAÑA \* Y \* EMPERADOR \* DE LAS \* YNDS . Escudo oval timbrado por la corona del Rey, con la Fe de pie y de frente, sosteniendo un cáliz con la Sagrada Forma refulgente y una cruz. FUE · PROCAMADO · POR · LA · NOBLE · CIUDAD · DE · GUANAXUATO · EN 25 · DE · DIZIEMBRE · DE · 1790. Fda.: G. A. Gil. 53'5 g. 47 mm. H142. VQ13186. GroC73. Golpe y golpecito en el canto del reverso. Marquitas. MBC+ 35

**2938** 1790. Proclamación de Carlos IV. Huancavélica. Plata. Busto del rey. Peñas coronadas por cruz. Anónima. 37 mm. H153. Agujero. MBC-. De aquí salió el azogue para el tratamiento de la plata virreinal 15



**2939** 1796. Monumento Ecuestre a Carlos IV. Bronce. Bustos acolados de los reyes. El caballo Tolsa con leyenda laudatoria y oferente del Marqués de Branciforte. Reverso moneda. Fda.: G[erónimo] A[ntonio] Gil. 129'3 g. 60 mm. VQ14155. Vv184/VIII-4. GroC267b. Raya en el campo del anverso. Algunas marquitas. Mínimas y suaves finas rayitas. EBC-/EBC 40



**2940** 1796. Monumento Ecuestre a Carlos IV. Plata. Bustos acolados de los reyes. El caballo Tolsa con leyenda laudatoria y oferente del Marqués de Branciforte. Reverso moneda. Fda.: G[erónimo] A[ntonio] Gil. 67'4 g. 59 mm. VQ14155. Vv184/VIII-4. GroC-267b. Marquitas. Decoloración. Leves y suaves finas rayitas (hairlines). EBC- 120

# SUBASTA ELECTRÓNICA LXIII

SUBASTA ELÉCTRICA 63 CIERRE 27.12 5 PM



EAUCTION 63 CLOSING 27.12. 5 PM



2941



2942



- 2941** 1801. Luis de Parma y María Luisa de Borbón, Reyes de Etruria. Bronce dorado. Escudos de España y de la República Francesa flanqueando un lictor rematado por HETRURIA y un medallón rodeado por una láurea radiante. PULCHERRI MA PROLES . En reverso LUDOVICO / ET MARIAE ALOISAE / DE BORBON. / HISP · INF · PARM · PRINC ... En el canto, a modo de cordoncillo un infinito león rampante. Anónima. 25'6 g. 39'5mm. Bre398. Leves y suaves finas rayitas (hairlines). Marquitas en grafila del reverso. Ligerá pérdida de dorado. Casi EBC- 20
- 2942** 1807. Manuel Godoy Nombrado Capitán General y Almirante. Estaño. Cabeza del valido. Neptuno en plenitud en nave tirada por caballos. Fda.: Peleguer. 52'7 g. 49 mm. Vv718/LXIII-3. Golpecitos y rayitas en anverso. Acuñación algo débil, dejando sin recrecer algunos detalles. MBC+/EBC 50



2943



2944



- 2943** 1808. Proclamación de Fernando VII. Méjico. Plata. Su busto de tres cuartos con el Toisón y escudo de la ciudad sostenido por indígena y el águila. Fda.: F. Gordillo F. M. 38'5 g. 43 mm. H29. Dos rayas y rayitas en anverso. Golpe en canto y marquitas en grafilas. Peor que MBC+. Tono 35
- 2944** 1808. La Junta Central. Méjico. Plata. Escena de la Junta en sesión. América y España con sacas de monedas y despojos militares en el suelo. Fda.: Tomás Suría. 62'2 g. 52 mm. GroF31b. Vv276/X-3. Pelo de metal en reverso. Marquitas. Mejor que MBC+. Tono 75



2945



2946



- 2945** 1808. Proclamación Fernando VII. Potosí. Plata. El Cerro Rico de Potosí montado por el águila imperial y flanqueado por las columnas de Hércules. Anónima. Canto de moneda. 26'7 g. 40 mm. H50. Agujero. Incisión en anverso. Golpecitos en grafila del anverso. MBC/MBC+. Tono 25
- 2946** 1808. Proclamación de Fernando VII. Valladolid de Michoacán. Plata. Busto del rey. Escudo oval, con tres bustos entre palmas y coronado por la real. Fda.: F. Gordillo F. Mº. 39'5 g. 43 mm. H87. Marquita en grafila del reverso. Rayita en anverso. Levísimas finas rayitas (very light hairlines). EBC-. Tono 80



2947



2948

- 2947** 1809. Fernando VII en poder de Napoleón. El Comercio de Nueva España. Plata. Busto del rey a der. El Genio y el Comercio de España con sus símbolos en el suelo. Fda.: Tomás Suría. 56'7 g. 44x57 óvalo (+5x+7 incluyendo los adornos). GroF24a. VQ14182. JP305. Frotada (hairlines). Alguna marquita. EBC/casi EBC+

75
- 2948** 1809. Fernando VII. México. Seminario Tridentino de Méjico. Prueba unifaz del reverso. Bronce. La Fidelidad precedida de un perro, con medallón del rey subiendo el Parnaso, donde se encuentra un templo octástilo y radiante. Fda.: J. Guerrero (resto ilegible). 27'6 g. 47 mm. Vv280/X-5. VQ14179. Ínfima rayita. EBC

15
- 2949** 1812. Jetón. Wellington. Batallas en España. Bronce. 8'4 g. 27 mm. Vv306/XII-5 vte. de reverso por leyenda circular interna aparece en el centro en líneas paralelas, sustituyendo a la correspondiente leyenda que falta. MBC

2



2950



2951

- 2950** 1813. Wellington. Triunfo de Vitoria. Plata. Cabeza de Wellington a izq. WELLINGTON DUQUE DE CIUDAD RODRIGO. Figura femenina alada a izq. con casco sosteniendo una palma y corona de laurel; a sus pies bandera con águila, clarín y balas de cañón. TRIUNFO DE VITORIA, en exergo POR LA PROV. DE CHARCAS / D · MARO RODZ OLMEDO / AÑO 1813. Fda.: Sagau en el corte del cuello. 42'5 g. 46 mm. RT446. Vv302/XII-1. Frotada. Abundantes finas rayitas en los campos de ambas áreas (heavy hairlines). EBC

35
- 2951** 1814. Fernando VII vence a la Perfidia. Por la Iglesia Mejicana. Bronce. El rey entronizado con laurea y bastón teniendo a sus pies a la Furia matando a serpiente. Fda.: José Guerrero muy débil. 49'1 g. 52 mm. VQ14206. Vv310/XIII-2. GroF23c. Fallitos de metal en la grafila del anverso. EBC-/MBC+

25





2952

**2952** 1814. Fernando VII, el arzobispo de Méjico. Cobre. España y América sosteniendo el escudo real coronado sobre ambos mundos. En el suelo el león y el cuerno; abajo el águila francesa yacente. Fda.: F. Gordillo F. 26'6 g. 43 mm. GroF22b. Vv308/XII-7. Mínimas marquitas. EBC

25



2953

**2953** 1816. Enlace de Fernando VII con Isabel de Portugal. Plata. Bustos acolados de los Reyes a la der. REG · FERDINANDVS ET ELISABET AVGVSTI CATHOLICI\*. Hércules entre las columnas sujetando un león con cada mano. SVPER MVROS TVOS CONSTITVI CVSTODES · ISAI · 62 ·. En exergo HISPAN · ET LVSITAN · FOEDVS / PERPET · AVGVSTO CON / NVBIO GADIBVS. / \* MDCCCXVI \*. Anónima. 19'9 g. 34 mm. VQ14212. Vv322/XIV-2. Algo limpiada. EBC-

20



2954



2955



**2954** 1819. Miguel de Cervantes. Serie Numismática Universal. Bronce. Su busto y leyenda alusiva. Fda.: Gayrad. F. 38'6 g. 42 mm. Vv734/LXIII-2. Marquita en grafila del reverso. Mínimas marquitas. Rayita en la mejilla. EBC+

7

**2955** 1820. Fernando VII. Constitución. Cobre. Cabeza laureada del Rey a der. FERNANDO VIII. P. L. G. DE DIOS Y LA CONSTITUCION. REY DE. LAS ESPAÑAS. 9 DE JULIO 1820. Tabla con la Constitución CONSTITUCION / DE 1812. Sobre la misma triángulo radiante con inscripción hebrea. En la parte superior del pedestal, pergamino JURA DEL / REY / EN 9 MARZO y debajo los dos mundos. El motivo flanqueado por figuras femeninas sosteniendo una corona sobre el triángulo. Motivos tras las figuras: cuerno de la abundancia y proa de nave, y cabeza de león con fragmento de cadena en la boca y garra sobre yugo y una hoja con la leyenda INQUI / SICION. Leyenda MONARQUIA LIBERTAD. En exergo REUNION DE CORTES / MDCCCXX. Fda.: J. J. Dubois. F. y bajo el busto J. J. D(ubois). 89'4 grs. 56 mm. VQ14223. Vv338/XV-3 vte. Marquitas y rayitas en anverso. Ambas grafilas con marquitas y golpecitos. En el canto golpecitos. EBC-

40



2956



2957



- 2956** 1821. Peste en Barcelona. Piedad Francesa. Bronce. Delante de las murallas, figura de mujer yacente sobre el escudo de Barcelona, sostenida por una mujer con crucifijo y otra con un báculo y serpiente dándole de beber. Sobre la escena un ángel volando a izq. derramando una vasija. PIETAS GALLICA. En exergo SAEVIENTE IN BARCINONAM / PESTILENTIA / MDCCCXXI. En reverso MORTE · VENALEM · PETIERE · PALMAM · y en el motivo central V · VIRI · MEDICI / QVORVM · PRIMVS · OCCVBVIT. / MAZET. / PPARISSET. / BALLY. / FRANÇOIS. / AUDOUARD. / SANCTI-MONIALES · II · / SANCTO · C AMILLO · DEVOTAE. / LVDOVICI · XVIII · REGNI · / ANN · XXVIII. Flanqueando los nombres de los médicos ramas de laurel y de palma. Fda.: Gayraud Inv. 50'6 g. 48'5 mm. VQ14226. Mínimas manchitas. Algunas marquitas en reverso. EBC/MBC+ 15
- 2957** 1825. Fernando VII. Visita a la Casa de Moneda. Plata. Castillo rodeado de tres flores de lis bajo estrella radiante de cinco puntas, todo circundado de láurea y Toisón. A FERNANDO VII · REY DE ESPAÑA Y DE LAS INDIAS. En reverso EN TESTIMONIO / DE GRATITUD / LA REAL / CASA DE LA MONEDA / DE MADRID / Y EL DEPARTAMENTO / DE GRABADO. / 22 DE ENERO DE 1825. Anónima. 23'8 g. 33 mm. Vv349/XV-8. Leve suciedad. MBC+ 50



2958



2959



- 2958** S.f. Fernando VII Protector de la Industria. Al Mérito. Bronce. Cabeza a der. laureada. FERNANDO VII · PROTECTOR DE LA INDUSTRIA. En reverso, dentro de corona de laureal EXPOSICION PUBLICA. / AL / MERITO / EN / LAS ARTES / MADRID. Fda.: M(ariano) G(onzález) S(epúlveda). 49'3 g. 40 mm. Vv356 vte. de la 351/XVI-2. Alguna mínima marquita y suciedad. EBC 15
- 2959** 1829. Fernando VII. Cádiz. Puerto Franco. Plata. El rey a caballo en la costa y al fondo la ciudad y la flota. Fda.: F[élix] Sagau F. 30 g. 40 mm. VQ14261. Vv358/XVII-1. Alguna ínfima marquita en canto. EBC-. Tono 70



2960



2961



- 2960** 1834. Proclamación de Isabel II. Algeciras. Plata. Sol y torre con laurel y palma. Anónima. Canto con cordoncillo. Reverso medalla. 30 g. 25'5 mm. H1. Raya junto al castillo. Incisión al final de la leyenda. Algunas finas rayitas. MBC/MBC+ 9
- 2961** 1833. Proclamación de Isabel II. Madrid. Plata. Escudo de España y leyenda en cuatro líneas. Reverso medalla. Canto con cordoncillo. 6'1 g. 26 mm. H21. Fallo en grafía. Ligeramente frotada, finas rayitas. MBC+/MBC. Corrió por dos reales 9

# SUBASTA ELECTRÓNICA LXIII

SUBASTA ELÉCTRICA 63 CIERRE 27.12 5 PM



EAUCTION 63 CLOSING 27.12. 5 PM



2962



2963



2966



- |             |  |    |
|-------------|--|----|
| <b>2962</b> | 1836. A LA INVICTA BILBAO. Bronce. La Regente y la reina coronando a la ciudad. Fda.: Leveque. 28 g. 40 mm. VQ14267. Vv773/LXIV-2. Huellas dactilares algo limpiadas. EBC+   | 12 |
| <b>2963</b> | 1840. Visita de M <sup>a</sup> Cristina e Isabel II a la Casa de la Moneda de París. Cobre. Bustos de la Regente y de Isabel II. Fda.: Barre. 66 g. 51 mm. Vv369/XVIII-2. Mínimas marquitas y rayitas, en el primer busto y en reverso. MBC+ | 10 |
| <b>2964</b> | 1843. Mayoría de Edad de Isabel II. Ferrol. Bronce. Busto de la reina y leyenda con la fecha 1 <sup>o</sup> de Dic. 1843. Acuñada en la Casa de la Moneda de Juvia. Anónima. 7'7 g. 26 mm. H7. MBC   | 3  |
| <b>2965</b> | 1843. Proclamación de Isabel II en su Mayoría de Edad. Sevilla. Plata. Su busto y el emblema parlante de la ciudad. Anónima. 6 g. 23 mm. H17. Tres finas rayitas en anverso. MBC+  | 6  |
| <b>2966</b> | Sf. Medalla al Mérito. Plata con anilla. PERFUNDET OMNIA LUCET (La luz invade todo). Sol radiante sobre la Tierra y corona de palma y olivo conteniendo MERITO. Anónima. 18 g. 48'47 mm. Rayita en reverso. EBC-/EBC. Tono                   | 20 |



2967



2968



- |             |  |    |
|-------------|--|----|
| <b>2967</b> | 1846. Enlace del Duque de Montpensier y la Infanta Luisa Fernanda. Bronce. Cabeza del Duque de Montpensier sobre la de Luisa Fernanda a derecha. A. M. PH. L. D'ORLEANS DUC DE MONTPENSIER * LOUISE FERDINANDE INFANTE D'ESPAGNE. Dos ramos de laurel enlazados MARIÉS / A MADRID / LE / 10 OCTOBRE / 1846. Fda.: Borrell F. 72'3 g. 52 mm. VQ14294. Golpecitos en el canto, más visibles en la grafila del anverso. MBC+/EBC- | 15 |
| <b>2968</b> | 1847. Isabel II. Regimiento de Ingenieros. Bronce. Su busto coronado y leyenda sobre laurea. En el canto CUIVRE. Fda.: Pingret F. 85'5 g. 57 mm. VQ14303. Vv387/XIX-3. EBC/EBC+  | 30 |



2969

**2969** 1850. Luis José Sartorius, Conde de San Luis. Bronce. Cabeza de Sartorius a izq. LUIS JOSE SARTORIUS, CONDE DE SAN LUIS, VIZCONDE DE PRIEGO. En reverso AL CONSECUENTE / ESCRITOR PÚBLICO, / CELOSO DIPUTADO, / MINISTRO REFORMADOR, / LEAL CABALLERO, GENEROSO AMIGO; / AL ENGRANDECIDO POR SUS OBRAS: / AL PROTECTOR DE LAS ARTES / Y DE LAS LETRAS, AMPARO Y ESPERANZA / DE LOS BENEMÉRITOS, / DEDICAN EN MDCCCL / LA AMISTAD, EL RECONOCIMIENTO, / EL ENTUSIASMO. En el canto: CUIVRE. Fda.: Bouvet. 129'6 g. 64 mm. VQ14311. Mínima marquita en campo del anverso. Marquitas en grafilas, sobre todo en reverso. EBC

30



2970



2972

**2970** 1855. Sin nombre de grabador. Aniversario de San Vicente Ferrer. Cobre. Figura femenina apoyada en un escudo y ofreciendo una corona. AMICA VALENTIAE SOCIETAS REGNICOLARVM OPERVM EXPOSITIONEM. En exergo D.O.C. En reverso, sobre dos alas extendidas se cruzan una trompeta y un ramo sosteniendo la leyenda TIMETE DEUM; encima ¿un corazón ardiente?. VALENTIAE AMICORVM EXEMPLO S. VICENTIO FERRARIO IN IV. SVO SAEVCLARI FESTO / · ANNO MDCCCCLV. Anónima. 46 g. 47 mm. VQ14322. Mínimas marquitas en grafila del reverso. EBC+

20

**2971** 1856. Al Duque de la Victoria. Inauguración del Ferrocarril de Zaragoza a Madrid. Bronce. Escudo de Zaragoza en laurea y leyenda alusiva. Anónima. 9'8 g. 27 mm. Vv800/LXV-6. Golpe en canto. MBC+ o algo mejor

5

**2972** 1857. Isabel II. Exposición de Agricultura. Plata. Su busto con diadema y buey con aperos agrícolas. Arriba laurea y AL MERITO. Fda.: G.B. 94'4 g. 59 mm. En el canto ARGENT. Vv400/XX-5. Limpiada. Rayitas. Algún golpecito en canto. EBC

40



2973



2975

- 2973** 1858. Conducción de Aguas a la Habana. Bronce. Neptuno en carro tirado por cuatro caballos y en primer plano escudo de la ciudad. Anónima. 95´4 g. 56 x 65 mm. Vv409/XXIV-6. Golpecito en canto de reverso. Mejor que EBC 25
- 2974** 1858. Isabel II y Francisco de Asís. Inauguración del Canal de Lozoya. Bronce. Sus bustos acolados y leyenda alusiva. Fda.: Bouvet. 10´8 g. 26 mm. Vv408/XXIV-3. Rayita en la mejilla de él. MBC+ 3
- 2975** 1859. Isabel II. Guerra de África. Bronce dorado. Su cabeza coronada y leyenda con la orden de venta de sus joyas. Abajo la fecha 10 octubre 1859. Fda.: A. Gerbier, F. 92´3 g. 57 mm. VQ14344. Vv415/XXIV-5. Pequeños golpes de punzón en ambas áreas, sobre todo en el busto. Alguna rayita. Algún golpecito en campo. Algunas marquitas en grafila del reverso. MBC+/EBC 20



2976



2977

- 2976** 1860. Prim, Guerra de África. Cobre. Busto del General Prim. Fda.: Pomar. 63´3 g. 55 mm. VQ14348. Vv809/LXV-8. Marquitas en grafila y leyenda del anverso. EBC+/EBC 15
- 2977** 1860. Isabel II. Guerra de Marruecos. Metal blanco. Cabeza de Isabel II a izq. YSABEL SEGUNDA REYNA DE LAS ESPAÑAS. Escudo de España con corona y collares del Toisón y de Carlos III. REINADO DE ISABEL SEGUNDA GUERRA DE ESPAÑA CONTRA MARUECOS. Fda.: Massonnet Éd. 40´7 g. 50 mm. Alguna rayita y marquita. Algo frotada. Alguna marquita en grafilas. MBC+ 12



2978



- 2978** 1862. Isabel II. Visita a Sevilla. Cobre. Su cabeza y leyenda rodeando el parlante de la ciudad. Anónima. 27 g. 37 mm. VQ14359. Vv432/XXV-11. Mínimos fallitos de metal en ambas áreas. EBC 12



2979



2980



**2979** 1862. El Fomento de las Artes. Madrid. Bronce. Una máquina de vapor, un globo terráqueo y un caballete de pintor con un cuadro. EL FOMENTO DE LAS ARTES \* MADRID \*. En reverso AL / MERITO / EN LA / EXPOSICION / \* 1862 \*. Anónima. 30 g. 40 mm. Vv838/LXXI-3 similar, vte. y año diferente. Mínimas rayitas en ambas áreas. Casi EBC- 12

**2980** 1862. Sociedad Económica de Amigos del País de Málaga. Exposición Agrícola Industrial y Artística. Bronce. Matrona sentada de frente con antorcha. PARA BIEN DE LA PATRIA. En reverso EXPOSICIÓN AGRÍCOLA INDUSTRIAL Y ARTÍSTICA / LA / SOCIEDAD / ECONÓMICA / DE / AMIGOS DEL PAÍS / DE MÁLAGA. / AL MÉRITO. En exergo 1862. Fda.: J. Gallardo del Pino. 92'2 g. 60 mm. Algunas marquitas en grafilas. Golpe en grafila del reverso. Rayitas e incisión en reverso. Casi EBC- 15



2981



**2981** 1864. Isabel II. Academia de Arqueología y Geografía. Bronce. Cabeza de la reina laureada. Corona de roble con leyenda dedicada al Barón B. de Koehne. Fda.: J. Furnó. 107 g. 60 mm. Vv445/XXVI-3. Ínfima rayita en la mejilla. Leves huellas dactilares frotadas. Casi EBC+ 40

**2982** 1866. Exposición Agrícola, Industrial y Artística. Toledo. Bronce. Escudo de la ciudad. AL MERITO LA DIPUTACION PROVINCIAL Y EL AYUNTAMIENTO. Anónima. 17'6 g. 37 mm. Vv811/LXVI-7. Rayita en anverso. EBC- 6

**2983** 1867. Virgen de los Desamparados. Valencia. Cobre. Imagen de la Virgen y debajo VALENTIA EDETANORVM. Escudo de la ciudad. Fda.: (¿LARROSA?). 46'5 g. 47 mm. Vv817/LXVI-3. Finas rayitas en anverso. Marquita en campo y grafila del anverso. Casi EBC- 3



2984

**2984** 1868. Salustiano de Olózaga. Cobre. Cabeza de Olózaga. NACIO EN OYON RIOJA ALAVESA VIII JUNIO MDCCCXV. Fda.: Fernández. 44'5 g. 45 mm. VQ14375. Vv826/LXIII-1. Mínimo golpecito en grafila del reverso. Mejor que EBC 15

**2985** Sf. Conservatorio del Liceo. Bronce. Lira. Corona de laurel PREMIO / AL/ MÈRITO. Leyenda \* CONSERVATORIO DE MUSICA DEL LICEO DE YSABEL II \* / BARCELONA. Anónima. 37'8 g. 43 mm. MBC+ 6



2986

**2986** (S. XIX). Primer Congreso del Comercio Español en Ultramar. Oro. Escudo de España con Corona Real (Isabel II? Alfonso XII?). Anónima. 17'14 x 12'32 mm y 1'9 g. Más botón de solapa con la bandera española en lazo. 16'41 mm y 1'2 g el botón. EBC y MBC+. Lote de dos piezas (2) 30



2987



2988



**2987** 1869. Constitución de 1869. Bronce. Matrona coronada y con lanza (Hispania), con león a sus pies, jura la Constitución que es sostenida por angelote. SOBRE EL PUEBLO / Y / SOBRE EL REY / LA LEY. En leyenda \* A LAS CORTES CONSTITUYENTES \* CONSTITUCION DE 6 DE JUNIO DE 1869. Fda.: J. G. 30'2 g. 41 mm. Vv829/LXXI-2. Fallitos de metal o puntos de oxidación en campo del anverso. Algunas rayitas. MBC+ 10

**2988** 1870. Amadeo I. Electo Rey por las Cortes. Bronce. Busto del rey. 16 DE NOVIEMBRE DE 1870. Fda.: J García. 66'4 g. 47 mm. H1. Vv832/LXVII-4. SC 60



2989

**2989** 1872. Exposición Artística, Marítima y Agrícola. Barcelona. Premio al Mérito. Bronce. Representaciones femeninas de la Agricultura, el Arte y la Navegación. PREMIO AL MERITO EXPOSICION ARTISTICA MARITIMA Y AGRICOLA MDCCCLXXII. Escudo de Barcelona. COMISION ORGANIZADORA DE FERIAS-EXPOSICIONES Y FIESTAS POPULARES BARCELONA. Fda.: J. Escríu. 291'2 g. 87 mm. Casi SC

75



2990

2991

2992

**2990** 1874. Mariano Fortuny y Marsal. Bronce. Cabeza de Fortuny a izq. Debajo estrella de cinco puntas. MARIANO FORTUNY Y MARSAL. Sobre ramo de laurel, paleta de pintor con la leyenda NACIÓ · EN · REUS. / 1838. / MURIÓ · / EN ROMA 1874. Fda.: J. Morató P. Y Castells. 53'2 g. 48 mm. Ínfima rayita en anverso. Prácticamente SC-

30

**2991** 1876. A los Vencedores de Joló. La Casa de la Moneda de Manila. Bronce. Anónima. 5'8 g. 23'65 mm. Junto a pseudo moneda de 2 cts. de Alfonso XIII. Busto y escudo al estilo de las piezas de 1910. La Normal Francoespañola. Madrid. Latón. 1'5 g. 17'77 mm. Vv847/LXXI-4. La primera con reverso algo sucio. EBC-/MBC+. Lote de dos piezas (2)

5

**2992** 1876. Sexto Centenario de la Muerte de Jaime I de Aragón. Bronce. Busto del rey y leyenda alusiva con el escudo de la ciudad arriba. 57'8 g. 51 mm. Vv464/XXVIII-5. Finas rayitas en anverso. Mejor que EBC

12





2993



2994

- 2993** 1876?. Castells a sus amigos. Bronce. Fachada del edificio. En el frontispicio y fachada AL EJERCITO ESPAÑOL CASTELLS / FABRICA DE \* CONDECORACIONES \* ESPADAS. BOTS \* EFECTS MS \* Y ARTS DE \* METAL / 8 DESPACHO EN BARCELONA CALLE ESCUDILLERS Nº 17 Y 19. En reverso \* Á NUESTROS AMIGOS \* BERNARDO CASTELLS É HIJOS / INAUGURADA / 15 MAYO 1876 / GRACIA DESPACHO / BARCELONA /. Anónima. 51'2 g. 48 mm. Rayitas. MBC+

15
- 2994** 1877. Exposición Nacional Vinícola. Alfonso XII. Bronce. Cabeza del rey y alegoría del comercio del vino sobre cartela COOPERACIÓN. Fda.: Cortés. 36'5 g. 41 mm. Vv473/XXIX-2. Golpecitos en grafilas y canto. MBC+

7
- 2995** 1877. Inauguración del Ferrocarril de Salamanca. Bronce. Cabeza de Alfonso XII a der. FERRO-CARRIL / DE SALAMANCA / INAUGURACION / POR / S. M. ALFONSO XII / 8 DE SETIEMBRE / DE 1877. Fda.: G(regorio) S(ellán). 17'9 g. 31 mm. Vv470/XXVIII-7. Mínima suciedad en la mejilla. EBC+

6



2996



- 2996** 1878. Alfonso XII y M<sup>a</sup> de las Mercedes. Exposición Universal de París. Bronce. Sus cabezas acoladas. En reverso templo hexástilo al fondo y España sedente con león y escudo junto a las Artes, las Ciencias, el Comercio, la Navegación. En exergo ESPAÑA EN PARIS 1879. Fda.: Sala. 57'3 g. 50 mm. VQ14395. Vv850/LXXII-2. EBC+

15



2997



- 2997** 1878. Exposición Universal de París. Recuerdo de la Visita. Bronce. En anverso se repite el reverso de la anterior. En reverso leyenda alusiva. Fda.: Sala. En el canto CVIVRE. 63'3 g. 51 mm. Vv482/LVI-1. Algún golpecito y marquita en canto y grafilas. Mejor que MBC+

20



2998



2999



**2998** 1878. Fernando Cos-Gayón. Bronce. Cabeza a la izq. EXCMO. SEÑOR DON FERNANDO COS-GAYÓN. En reverso SUBSECRETARIO / DEL / MINISTERIO / DE / HACIENDA / 1878. Fda.: L. Plañiol. 91'0 g. 55 mm. Vv483/LVI-2. Rayitas y marquitas en ambas áreas y algunas en el canto. Golpecitos en grafilas. Peor que MBC+

10

**2999** 1879. Baldomero Espartero. Bronce. Busto de frente hacia la der. TODO POR MI PATRIA Y POR LA LIBERTAD SOBERANIA NACIONAL. En reverso leyenda corona de laurel rematada en su inicio RAMALES / GALDACANO. Enrollada en el laureal IRUN / TORATA / BORUNDA / BOLUETA / GUERNICA / RIGOITIA / FUENTERRABIA / MENDIGORRIA / URIGOITI / SN FELIPE / BERGA / VIDAS / MORELLA / VERGARA / MIRANDA / LUCHANA / GUARDAMINO / PEÑACERRADA / PIEDRAHITA / BALMASEDA. En el centro la leyenda SERMO. SEÑOR. / D. BALDOMERO FERNANDEZ / ESPARTERO / PRINCIPE DE VERGARA / DUQUE DE LA VICTORIA Y DE MORELLA / CONDE DE LUCHANA / VIZCONDE DE BANDERAS / GENTIL HOMBRE DE CÁMARA / BENEMÉRITO DE LA PATRIA / CAPITAN GENERAL DEL EJERCITO / ECT. ECT. ECT. / NACIÓ EN GRANÁTULA (CIUDAD REAL) / EL 27 OCTUBRE 1793. / FALLECIÓ EN LOGROÑO / EL 8 ENERO / 1879. Fda.: Vidal Grabó Castells Barna. 124 g. 62 mm. VQ14398. Alguna rayita en anverso. MBC+/EBC-

15



3000



3001

**3000** 1879. Baldomero Espartero. Calamina. Busto y debajo las fechas y lugares de su nacimiento y muerte. Escudo con las victorias militares. Anónima. 51'7 g. 54 mm. Vv484/LVI-3. Decoloración. Mejor que MBC+

20

**3001** 1880. María Cristina. Exposición de la Sociedad Madrileña Protectora de Animales y Plantas. Cobre. Busto de la regente y debajo PROTECTORA. Corona de laurel y palma sosteniendo el emblema de la sociedad. Fda.: Sala. 97'3 g. 57 mm. Vv495/XXXV-1. Mínimos fallitos en grafila del anverso. EBC-/EBC

20

# SUBASTA ELECTRÓNICA LXIII

SUBASTA ELÉCTRICA 63 CIERRE 27.12 5 PM



EAUCTION 63 CLOSING 27.12. 5 PM



3002



3003

- 3002** 1880. Exposición Regional Gallega. Pontevedra. Bronce. Figura femenina con casco sentada apoyándose en el escudo de la ciudad y ofreciendo una corona de laurel. Al lado la torre de Hércules y a los pies y en el fondo símbolos de las Ciencias y Artes. EXPOSICION REGIONAL DE GALICIA. En exergo AÑO 1880 / PONTEVEDRA. En reverso PREMIO / AL MÉRITO y una cartela vacía. Fda.: Castells. 52 g. 48 mm. EBC/EBC+ 15
- 3003** 1880. Real Academia de Ciencias Morales y Políticas. Al Mérito. Bronce. Ángel alado con palma y un espejo. VERVM IVSTVM PVLCHRVM. En reverso LA REAL ACADEMIA DE CIENCIAS MORALES Y POLITICAS \* / AL MERITO. Fda.: L. Marchionni. 43'3 g. 46 mm. EBC+ 15



3004



3005

- 3004** 1881. Centenario de Calderón de la Barca. Cobre. Su busto y alegoría del teatro con cartela inscrita. Fda.: Sala. 72'3 g. 51 mm. VQ14408. Vv852/LXXIII-1. Rayita y erosión en la cara. MBC+/EBC- 15
- 3005** 1881. Centenario de Calderón de la Barca. Diputación Provincial de Sevilla. Cobre. Su busto y leyenda alusiva en diez líneas. Reverso moneda. Fda.: J. López. 77'4 g. 50 mm. Vv497/XXXII-4. EBC 20



3006



3007

- 3006** 1875. Francisco Romero Robledo. Cobre. Su busto y en rev. PRIMER MINISTRO DE LA GOBERNACION y en el centro EN EL REINADO DE D. ALFONSO XII. Fda.: L. Plañiol. 97'1 g. 52 mm. Vv842/LXVIII-3. Prácticamente EBC+ 30
- 3007** 1881. Alfonso XII. Exposición General de Bellas Artes, Madrid. Bronce. Cabeza del rey y limbo rodeado de laurea y leyenda alusiva. Fda.: J. Esteban Lozano. 66'1 g. 52 mm. Vv504/XXXV-3. Mínimas marquitas en reverso. SC/SC- 30



3008



3010

- 3008** 1882. María Cristina. Exposición de la Sociedad Madrileña Protectora de Animales y Plantas. Plata. Cabeza de María Cristina a izq. EXPOSICION DE 1882 \* PROTECTORA · S.M. LA REINA D MARIA CRISTINA \*. En reverso estrella de cinco puntas UNION INTERNACIONAL DE SOCIEDADES PROTECTORAS DE LOS ANIMALES 1878. PREMIO. Alrededor SOCIEDAD MADRILEÑA PROTECTORA / DE LOS ANIMALES Y DE LAS PLANTAS. Fda.: Sala. 81'3 g. 57 mm. Vv496/XXXV-2 vte. por año diferente. Frotada (hairlines). EBC+

90
- 3009** 1882. Santa María del Mar. Conmemoración de los Doscientos años de la Fundación de las 40 Horas. Bronce. Custodia con dos ángeles sobre una nube TE DEVM LAVDAMVS. \* EN CONMEMORACION DE LA FUNDACION DE LAS 40 HS. AÑO 1682. En reverso escudo de Barcelona entre la fecha. SOLI DEO HONOR. Alrededor + LOS PARROQUIANOS DE STA MARIA DEL MAR DE BARCELONA. Fda.: Castells. 15'1 g. 34 mm. VQ14413. Prácticamente SC

6
- 3010** 1882. Exposición Farmacéutica Nacional. Premio al Mérito. Bronce. Bajo corona real sol radiante y ramas de palma; debajo escudos de España y otro con colmena y abejas. MEDICAMENTA NON MELLA. COLEGIO DE FARMACEUTICOS DE MADRID. En reverso PREMIO / AL / MÉRITO y EXPOSICIÓN FARMACÉUTICA NACIONAL · MADRID 1882 ·. Fda.: Victorino. 20'4 g. 37 mm. Alguna mínima marquita en grafila. EBC/EBC+

9
- 3011** 1883. Muerte del Marqués de Salamanca. Cobre. Féretro con trípode con fuego y figura de la Muerte con la guadaña. · MISERERE · MEI · DOMINE ·. En reverso EL 21 DE ENERO 1883 FALLECIO. EL / PRIMER MARQUES DE SALAMANCA / EN SU PALACIO DE VISTA-ALEGRE. / ¡GENIO EMPRENDEDOR / DE LA NACION ESPAÑOLA / DESCANSA EN PAZ...! / LA PATRIA TE LLORA. / MADRID. Fda.: Victorino. 35'1 g. 43 mm. MBC+

6



3012



- 3012** 1883. Sociedad Económica de Amigos del País, Valencia. Exposición Regional. Bronce. Alegoría de la Industria y el Comercio flaqueando un ramo de rosas con la leyenda FERT OMNI TELLIS en una banda. Fda.: Pablo Vidal/Castells. 90 g. 63 mm. GC135. Leve suciedad. EBC+

20

# SUBASTA ELECTRÓNICA LXIII

SUBASTA ELÉCTRICA 63 CIERRE 27.12 5 PM



EAUCTION 63 CLOSING 27.12. 5 PM



- 3013** 1884. Centenario del Marqués de Santa Cruz de Marcenado. Bronce. Su busto y laurea soportando tintero, espada y libros con título Reflexiones Militares. Fda.: Noney, E. 65'6 g. 51 mm. Vv522/XXXV-6. EBC/EBC+

20
- 3014** 1884. Natalicio del Príncipe Fernando María de Baviera. Bronce. Busto del nacido protegido por el Espíritu Santo. NOSTER THALAMUS FLORET. Las columnas de Hércules a los lados, con ambos hemisferios y el león, Sol naciente al fondo. Fda.: Victorino González. 49'6 g. 47 mm. Vv516/XXXIV-4. EBC

15



- 3015** 1884. Centenario de la Sociedad Económica de Amigos del País, Santiago. Bronce. En el centro símbolos de la Agricultura y la Industria. SOCIEDAD DE AMIGOS ECONOMICA DE AMIGOS DEL PAIS DE LA CIUDAD DE SANTIAGO \* / HAC TUTANTE VIGEBUNT 1784. En reverso corona de laurel externa con filacterias 1er CENTENARIO / INDUSTRIA / AGRICULTURA / ARTES / OFICIOS / 1884. Dentro de la corona los escudos de Coruña, Pontevedra, Orense y Lugo. Fda.: P.V./Castells. 52'3 g. 48 mm. EBC+

12
- 3016** 1885. Jubileo Compostelano. Plata. Con argolla fija. Santiago en la batalla de Clavijo. JUBILEUM COMPOSTELANUM SPECIALISSIMUM · MDCCCLXXXV. En reverso sarcófago del Santo. SACRA CORPORA B. JACOBI AP. / EJUSQUE DISCIPULORUM / ATHN. ET THEOD. / AB. EM. C. PAYA / NUPER INVENTA. Fda.: Vidal. 11'3 g. 29 mm sin anilla. Vv527/LVIII-2. Golpes en el canto. EBC+

7
- 3017** 1885. Fundación de la Unión Ibero-Americana. Plata. Busto de Colón a izq. En reverso estrella radiante de cinco puntas. · UNION · IBERO · AMERICANA · MADRID · FUNDADA EL 25 ENERO DE 1885. Fda.: V.G. 31'5 g. 41 mm. MNM124. Algunas rayas. Limpiada. Golpe en canto. MBC+

12



- 3018** 1885. León XIII. Controversia de las Islas Carolinas. Plata. Busto del Santo Padre. La Iglesia acordando con Germania e Hispania. PACIS ARBITRA ET CONCILIATRIX MDCCCLXXXV. Fda.: Bianchi. 35'4 g. 45 mm. Vv526/XXXVI-1. Limpiada. Alguna rayita. EBC-

20

# SUBASTA ELECTRÓNICA LXIII

SUBASTA ELÉCTRICA 63 CIERRE 27.12 5 PM



EAUCTION 63 CLOSING 27.12. 5 PM



3019

- 3019** S.f. Real Sociedad Económica de Jerez de la Frontera. Plata. Figura femenina de frente con caduceo, apoyada en un pilar. FELICITAS PUBLICA. Y dos colmenas sobre una mesa y ramos de olivo. REAL SOCIEDAD ECONOMICA / JEREZ DE LA / FRONTERA. En reverso dos ramas de laurel PREMIO. \* AGRICULTURA \* INDUSTRIA \* ARTES \*. Fda.: L.C. Wyon. 38 g. 43 mm. Limpiada. Golpe en canto. Marcas en grafilas. MBC+/EBC

22



3020

- 3020** S.f. Ferrocarriles del Noroeste de España. Plata. Escudo inciso de España dentro de laurea. En reverso \* COMPAÑÍA DE LOS F-C DEL N-O DE ESPAÑA / SEÑOR / D. GABRIEL CORTÉS. En el canto ARGENT. 49 g. 46 mm. Golpe en el canto. Algo frotada. EBC/MBC+. Tono. Bello trabajo de artista

22



3021

- 3021** S.f. Ayuntamiento Constitucional de Barcelona. Bronce. En reverso anillo externo con dos ramos de laurel unidos en su base. Centro liso. Diseño de Serra. Fda.: Gelabert. 74'14 g. 76 mm. Vv533/XXXVII-1 su reverso, para el anverso. EBC+

30



3022

- 3022** 1887. Exposición de las Islas Filipinas en Madrid. Bronce. España amparando a Filipinas y señalándola el porvenir. León a sus pies y al fondo alegoría de la Industria y el Comercio. En reverso la Fama sedente con el Palacio de Cristal al fondo. En el canto JUAN B. FEU. Fda.: M. Figueroa. 77'6 g. 61 mm. Vv537/XXXVIII-1. Golpe en canto. Acuñación débil. MBC+

12



3023



3024

**3023** 1887. Concurso Internacional de Músicas y Orfeones, Madrid. Calamina. Quiosco de música. \* CONCURSO INTERNACIONAL DE MUSICAS Y ORFONES \* CELEBRADO EN MADRID EL 9 DE JUNIO DE 1887. En reverso escudo con corona mural con símbolos de la Industria, Comercio y Navegación. EL GRAN PENSAMIENTO. PREMIO AL DIVINO ARTE – ESTIMULO Y TRABAJO. 69'3 g. 50 mm. Rayitas y marquitas. Agujero en canto para anilla. Sobrante de metal en leyenda. MBC+

10

**3024** 1888. Exposición Universal de Barcelona. Bronce. Cabeza de la Reina Regente M<sup>a</sup> Cristina sobre la de su hijo Alfonso XIII. EXPOSICION UNIVERSAL DE BARCELONA 1888. En reverso ángel alado con una trompa y ramo de laurel, y cartela con el escudo de Barcelona. Bajo ella un ángel niño alado sujeta un ramo de palmas y papel enrollado. Al fondo vista del recinto de la Exposición. Fda.: E. Arnau/Castells y J. Solá. 56'7 g. 50 mm. Vv542/XXXIX-2 vte. Sin argolla. Cilindro perforado a modo de anilla adosado. Mancha en anverso. EBC

9



3025



**3025** 1888. Exposición Universal de Barcelona. Cobre. La Regente con el rey niño en su regazo recibe las llaves de Barcelona; al fondo Arco del Triunfo. En reverso leyenda con el elenco de organizadores bajo la vista aérea del recinto ferial. Fda.: Castells/Arnau. 231'9 g. 84'5 mm. Vv540/XXXIX-1. EBC

30



3026



3027

- 3026** 1888. La Academia de la Lengua Premia a Frederich Soler. Bronce. Estrella de cinco puntas con ramos de laurel sobre un cuadrado con las barras de Cataluña y paisaje al fondo. BATALLA DE REYNAS. En reverso MDCCLXXXVIII / LA "ACADEMIA ESPAÑOLA" / PREMIANT / A EN FREDERICH SOLER / PER UN / DE SOS DRAMAS / HA RECONOGUTCOM NACIONALS / LA LLENGUA Y LITERATURA CATALANAS / EN CONMEMORACIÓ / S'ENCUNYA / AQUESTA MEDALLA / BARCELONA. Fda.: J. Morató/ E. Canibell. 68'5 g. 57 mm. Leve marquita en grafila. EBC/EBC- 15
- 3027** 1888. Exposición Universal de Barcelona. Bronce. Bustos superpuestos de Alfonso XIII y la Reina Regente. INAUGURACION POR S.S. M.M. - ALFONSO XIII. MARIA CRISTINA. En reverso vista de los edificios de la Exposición, en el exergo, el escudo de Barcelona. · EXPOSICION · UNIVERSAL · / BARCELONA. 20. MAYO. 1888. Fda.: J. Morato. 23'3 g. 34 mm. Vv541/LVIII-5. EBC/EBC+ 12
- 3028** 1888. Exposición Universal de Barcelona. Bronce. Vista panorámica de la exposición y el puerto, Montjuic y el faro. En la escena globo cautivo. BARCELONA / 1888. En reverso RECUERDO / DE MI ASCENSION / EN EL / GLOBO CAUTIVO / "ESPAÑA" / EN LA / EXPOSICION UNIVERSAL. Fda.: J.M.R. (Jacinto Morató). 45'7 g. 45 mm. MM92 vte. con distinto reverso. Golpes y rayas en canto y ambos campos. MBC 5
- 3029** 1889. Colocación de la Primera Piedra de la Casa de España en Buenos Aires. Bronce. Leyenda alusiva DONADA / POR / LUIS CASTELLS / BUENOS AIRES. 21 JULIO 1889. En reverso PADRINO S. E. EL SEÑOR PRESIDENTE / DE LA / REPÚBLICA ARGENTINA / DOCTOR / JUÁREZ CELMAN/ MADRINA/ S. M. LA REINA/ REJENTE DE ESPAÑA. Anónima. 15'2 g. 32'5 mm. Vv550/XL-2 vte. EBC 3



3030



3031

- 3030** S.f. Santiago Apóstol en la batalla de Clavijo. Cobre. Santiago a caballo con pendón y espada rodeado de combatientes. APARICION DE SANTIAGO APOSTOL EN LA BATALLA DE CLAVIJO. En reverso la fachada principal de la Basílica de Santiago de Compostela. Fda.: Johnson. 67'8 g. 53 mm. EBC/SC- 15
- 3031** 1890. Alfonso XIII. Exposición de Bellas Artes. Plata. Cabeza del rey niño. Tondo dedicado AL EXCMO SOR MINISTRO DE FOMENTO. En el canto Juan B. Feu. Fda.: B. Maura. 65 g. 50 mm. Vv551/XL-3. Limpiada. EBC 90





3032

**3032** 1890. ALFONSO XIII REY DE ESPAÑA. Unifaz. Plomo con chapa de cobre. Su busto entre laureles sobre base con la fecha y cartela con MADRID. Fda.: Angelet. 185'2 g. 70'16 mm. Canto completamente golpeado. MBC+/MBC

7



3033

**3033** 1891. Inauguración Monumento al Marqués de Santa Cruz. Cobre fundido. Figura del Marqués de Santa Cruz. Al fondo el mar con dos barcos. ·INAUGURADO· / ·MDCCCXCI·. ·III· CENTENARIO · DL · MARQUES · D · SANTA · CRUZ · D · MUDELA·. En reverso · REINANDO · / · ALFONSO · XIII · / · COMISION · EJECUTIVA · / D · ANTONIO · CANOVAS · DL · CASTILLO / · PRESIDENTE · HONORARIO · / · D · ALEJANDRO · PIDAL · Y · MON · / · PRESIDENTE · EFECTIVO ·. Fda.: Mariano Benlliure. 567'8 g. 118 mm. Algunas rayitas en reverso. EBC+/EBC-

70



3034

**3034** 1892. El Arma de Infantería a la Inmaculada Concepción. Cobre. Imagen de la Virgen sobre el mundo guardada por las banderas de las batallas y rodeada de estrellas incardinadas por los escudos de Casilla, León, Aragón y Navarra. En reverso el emblema del Arma de Infantería, 8 de Mayo de 1892. En el canto FEU MADRID. Fda.: A. Carrasco. 185'7 g. 71 mm. Vv562/LIX-5. Alguna mínima marquita en grafilas. EBC

15



3035



3036

**3035** 1892. Cuarto Centenario del Descubrimiento de América. Bronce. Figura de Colón de espaldas y con capa. CRISTÓBAL COLÓN ---- 12 DE OCTUBRE DE 1492. En reverso figura femenina sentada, con vestidura talar y corona (España). Bajo la mano un globo terráqueo mostrando América, mientras con la otra sostiene un cetro. Al fondo, la mar con una carabela. SU GENIO VISLUMBRÓ UN MUNDO \* SU ARROJO HEROICO LE DESCUBRIÓ / RECUERDO / DEL / 4º CENT. Anónima. 122'8 g. 70 mm. Leve manchita. EBC

15

**3036** 1892. Cuarto Centenario del Descubrimiento de América. Plomo. Colón desde la proa de su nave señala hacia la izq., y a su derecha las otras dos naves. En el horizonte del mar la tierra que es señalada. 4º CENTENARIO DEL DESCUBRIMIENTO DE AMERICA \* 12 OCTUBRE 1492 \*. En reverso EN HONOR / AL INMORTAL / CRISTOBAL COLON / RECUERDO DE LAS FIESTA CELEBRADAS \* EN 1892 \*. Anónima. 76'1 g. 59 mm. Rayitas y erosiones en ambas áreas. Mejor que MBC

7



3037



3039



- 3037** 1892.4º Centenario del Descubrimiento. Colón. Estaño o antimonio. Busto del descubridor y San Fernando entre San Isidoro y San Leandro en altar gótico. Fda.: E.L.L. 49 g. 50 mm. Vv559/XLI-2. Alguna erosión en grafilas. MBC+/EBC-

12
- 3038** 1892. Centenario del Descubrimiento de América. Metal blanco. Busto de Colón. En reverso la costa con palmeras y carabela 1492-1892. \* RECUERDO DEL CUARTO CENTENARIO DEL DESCUBRIMIENTO DE AMERICA. 15'1 g. 33 mm. con argolla fija 38 mm. Anónima. Vv862/LXXIII-4. Rayita en anverso. Marquitas. Golpecitos en canto. Decolorada. MBC o algo peor

3
- 3039** 1893. Exposición Universal Colombina, Chicago. Calamina. Escena del desembarco de Colón. LANDING OF COLOMBVS / \* 1492 \*. En reverso ADMINISTRATION/ BUILDING \* WORLDS COLUMBIAN EXPOSITION CHICAGO \* 1893. Anónima. 33'1 g. 50'5 mm. Golpecito en canto. Alguna marquita en grafilas. EBC

7



3040



- 3040** 1893. Santa María de Ripoll. Reedificación del Monasterio. Bronce. Virgen sentada de frente con el niño en brazos. \* · SUB · TUUM · PRAESIDIUM · CONFUGIMUS · SANCTA · DEI GENITRIX ·. En reverso escudo con barras de Cataluña sobre cruz con los extremos unidos por un anillo. GUIFREDUS – GOTMARUS – OLIVA – MORGADES. + BASILICA · SANCTAE · MARIAE · DE · RIPOLL · FELICITER · INSTAURATA + MDCCCXCIII. Fda.: Gelabert H. 110'7 g. 62 mm. Golpecitos en el canto. EBC

15



3041

- 3041** 1895. Ley de 7 de Febrero de 1895. Cobre. El Genio del Pueblo Español entregando el documento a la Ciudad. Al fondo la ciudad y al pie palma. En reverso la Fama delante del escudo de Barcelona inscribiendo la dedicatoria Al Exmo. Sr. D. Gonzalo Montalbán. Fda.: E. Arnau. 247'4 g. 90 mm. Vv568/XLIII-1. Golpe en canto. EBC/EBC-

20



3042



3043



- 3042** 1896. Medalla Recordatorio de Boda. Bronce. Figura central extiende las manos sobre los contrayentes. EGO VOS IN MATRIMONIO CONJUNGO. En reverso, incuso, EL EFECTUADO ENLACE / DE / SAGRARIO MORATINOS / Y EUDARDO LOAISA / 8 DICIEMBRE 1896 / PADRINOS: CARMEN FLORES / Y D. EDUARDO LOAISA / PARR: S. SEBASTIAN / MADRID. Fda.: Victorino. 43'5 g. 42 mm. En lámina de cobre para colgar 56 x 71. Manchitas en anverso. Mejor que EBC

9

- 3043** 1897. Alfonso XIII. Exposición de Industrias Nacionales. Cobre. Cabeza a der. del rey. En reverso alegoría de la Industria con laurea. 1897-98. Vv580/XLIV-4. Fda.: Bartolomé Maura. 60'8 g. 50 mm. Rayita en la mejilla. EBC+

15



3044

**3044** 1899. Emilio Castelar. Bronce. Busto de Castelar a izq. AEMILIO CASTELAR OBIT XXV x MAJ x MDCXCIX / AET/ S/ ANN / LX/ VII. En reverso figura de ángel alado y coronado con antorcha y figura de obrero con mandil mirando a sol radiante LIBERTAS. En el canto: BRONCE ---- MASRIERA & CAMPINS incisas. Fda.: Arnau. 131'7 g. 68 mm. EBC/EBC-

15



3045

**3045** 1899. Alfonso XIII. Bellas Artes. Bronce. Su cabeza a izq. En reverso palma y laurel arropando a tondo liso y leyenda alusiva. Vv571/XLIII-3. Fda.: B. Maura. 60'5 g. 50 mm. Alguna ínfima marquita en grafilas. EBC+/EBC

20

**3046** 1900. Emilio Castelar. Primer Aniversario de su Muerte. Metal blanco. Busto a der. 1º. ANRIO 1900. Anónima. 9'1 g. 35 x 27 de contorno irregular y anilla suelta. MBC+

2



3047

**3047** 1902. Proclamación de Alfonso XIII. Plata. Cabeza del rey a izq. En reverso el rey y la regente en el acto de Jurar la Constitución ante España. En exergo DIE XVII MAI A.D.MCMII PROCLAMATIO AVGVTA. Vv795/XLVI-7. Fda.: B[artolomé] Maura. 110'1 g. 60 mm. Golpes y golpecitos en el canto. Patinada. MBC+/EBC

40



3048



3049

**3048** 1902. Ferias y Fiestas de N<sup>a</sup> Sra. de la Merced. Metal dorado. Yelmo y celada, con corona y dragón en su parte superior. Debajo escudo de Barcelona. AYUNto CONSal DE BARCELONA. Rodea el espacio descrito un motivo decorativo de aire gótico y forma de trébol de cuatro hojas. BARCELONA. En reverso tres figuras femeninas de pie con pergamino, trompa y una lira. FERIAS Y FIESTAS / DE Ntra Sra DE LA MERCED. Fda.: E[usebio] Arnau. 70'9 g. 50 mm. Prácticamente SC 24

**3049** 1902. Exposición Internacional de Avicultura, Madrid. Bronce dorado. Cabeza del Rey a izq. AL / FON / SO / XIII REY / DE / ESPAÑA. en reverso figura femenina desnuda sentada ofreciendo comida a un gallo, una gallina y un pato u oca, delante un conejo. EL MINISTERIO DE AGRICULTURA A LA SOCIEDAD NACIONAL DE AVICULTORES EXPOSICION / INTE(RN)ACIONAL / MADRID / 1902. Fda.: Eusebio Arnau y A. COSTA HUGHET Y CA . 109 g. 64 mm. EBC 60



3050



**3050** 1903. Práxedes Mateo Sagasta. Bronce. Cabeza de Sagasta a izq. EXCMO. SR. D. PRAXEDES. MATEO. SAGASTA 1825-1903. En reverso cartela-pedestal con cinco angelotes, uno de ellos inscribiendo la leyenda. FUE.SIETE.VE / CES.PRESIDENTE / TE.DEL.CONSEJO / DE.MINISTROS. En el canto: MASRIERA & CAMPINS. Fda.: F. Pallás. 308'9 g. 87 mm. MBC+/EBC 30



3051



3052



3053

- 3051** 1904. Visita de Alfonso XIII a la Casa de la Moneda. Bronce. Vv607/XLVII-4. Fda.: B. Maura. 52'4 g. 50 mm. Algunas marquitas. Dos golpes en canto. MBC+ o algo mejor 9
- 3052** 1904. Inauguración de la Iglesia de San Vicente de Paúl, Madrid. Bronce dorado con anilla fija y otra libre. Busto de frente del santo. SANCTE VINCENTI A PAULO - ORA PRO NOBIS. En reverso iglesia. RECUERDO INAUGURA JUNIO 24 1904 IGLESIA DE S. VICENTE DE PAUL. Anónima. 27'5 g. 40'58 sin anilla. Mínimas leves y suaves finísimas rayitas. EBC 7
- 3053** 1905. Duquesa de Villahermosa. Bronce. Busto de la Duquesa a izq. BEN · ALOISIAE DE BORGIA · COM · RIP · DUC · VILLAHERMOSAE. En reverso figura femenina arrodillada a der. bajo un arco. M · DE CARMELO DUC · VILLAH--M · MAR · M · PETROLAE INT· B · V · . En exergo DD · MCMV. Vv622/LXI-3. Fda.: Faci Hns. 21'9 g. 36 mm. EBC/EBC+ 12



3054



- 3054** 1905. III Centenario del Quijote. Plata fundida. Busto de Cervantes sobre el libro del Quijote, entre palmera y rama. En reverso Don Quijote atacando a los molinos de viento. Vv868/LXXIII-9. Fda.: Aragonés. 32'5 g. 42 mm. Golpecito en canto. EBC o algo más floja 15
- 3055** 1905. Peregrinación a Nuestra Sra. del Pilar y Solemne Coronación. Aluminio. Sin anilla. Al fondo puente sobre el Ebro y templo del pilar, y en primer término una peregrina coronada se arrodilla delante de otra figura también coronada. En reverso imagen de la Virgen en pendón coronado por una cruz. PEREGRINACIÓN Y SOLEMNE CORONACIÓN A NA SA DEL PILAR AÑO 1905. Vv616. Fda.: C. Palao/Faci Hnos. 6'8 g. 35 mm. Mejor que EBC 2



3056



- 3056** S.f. Martín de Aragón, Duque de Villahermosa. Bronce. Copia de la medalla nº 311 de AO. Leyenda del anverso distinta D · MARTIN · DE · ARAGON · DVX VILLAHERMOSAE. Fda.: González Rodríguez. 25'1 g. 36 mm. EBC 15



3057



3059

- 3057** 1906. Enlace de Alfonso XIII y Victoria Eugenia. Bronce. Bustos de los Reyes UNION AUGUSTA. En reverso ALFONSO XIII / Y / VICTORIA EUGENIA / DE BATTENBERG / MADRID 31 DE MAYO / DE 1906. Vv869/LXXIV-1. Fda.: B[artolomé] Maura. 74'4 g. 60 mm. EBC/EBC-

20
- 3058** 1906. Boda Alfonso XIII con Victoria Eugenia de Battenberg. Bronce. Bustos de los Reyes. ALFONSO XIII Y VICTORIA EUGENIA REYES DE ESPAÑA. En reverso Palacio Real. RECUERDO DE LA BODA REAL 1906. En exergo PALACIO REAL. Anónima. 4 g. 22 mm. Anilla quitada. Casi MBC+

2
- 3059** 1906. Fiesta de la Solidaridad Catalana. Bronce. Anilla fija. Mujer sentada en un trono flanqueada por atributos del trabajo. En reverso árbol con tres troncos, y al fondo montañas de Montserrat. FESTA DE LA / SOLIDARITAT / CATALANA BARCELONA / 20 MAIG / 1906. CATALUNYA ALS SEUS DEFENSORS. MM154. Fda.: Joan Solá/F. Madurell. 16'8 g. 31 mm. sin la anilla. MBC+

9



3060



3061

- 3060** 1907. Exposición de Industrias y Agricultura, Madrid. Cobre. Alegoría de la Exposición con cabeza de Atenea. En reverso la Agricultura adornando el escudo de Madrid. Vv872/LXXIV-3. Fda.: M. Feito Mayo. 57'4 g. 50 mm. Golpes en canto y marquitas en grafilas. Fallo de metal en el casco. EBC

12
- 3061** 1907. Exposición Regional, Salamanca. Bronce. Figura femenina sentada ante el sol. En reverso escudo de Salamanca?. EXPOSICION · SALAMANCA · REGIONAL · 1907 ·. Fda.: E. Roman y Serrano/Bilbao. 48'2 g. 48 mm. EBC-

12





3062



3063

**3062** 1908. Centenario de los Sitios de Zaragoza. Plata. Busto de Palafox, debajo cuchillo y laurel soportando el papel de la capitulación rasgado. En reverso el Genio y el León de España y al fondo la ciudad y el Sol resplandeciente. Vv645/LXII-4. Fda.: Palao, C y Hermanos Faci. 85'4 g. 56 mm. EBC o algo más floja

40

**3063** 1908. Alfonso XIII y Victoria Eugenia. Exposición Hispano Francesa, Zaragoza. Metal dorado. Sus bustos acolados sobre laureles. En reverso vista aérea del recinto expositivo. En el canto tres marcas reselladas: león, árbol y D. Vv636/L-3. Fda.: S.A.Anduiza. 108'7 g. 59 mm. Un par de golpecitos en el canto. EBC o algo más floja

20



3064

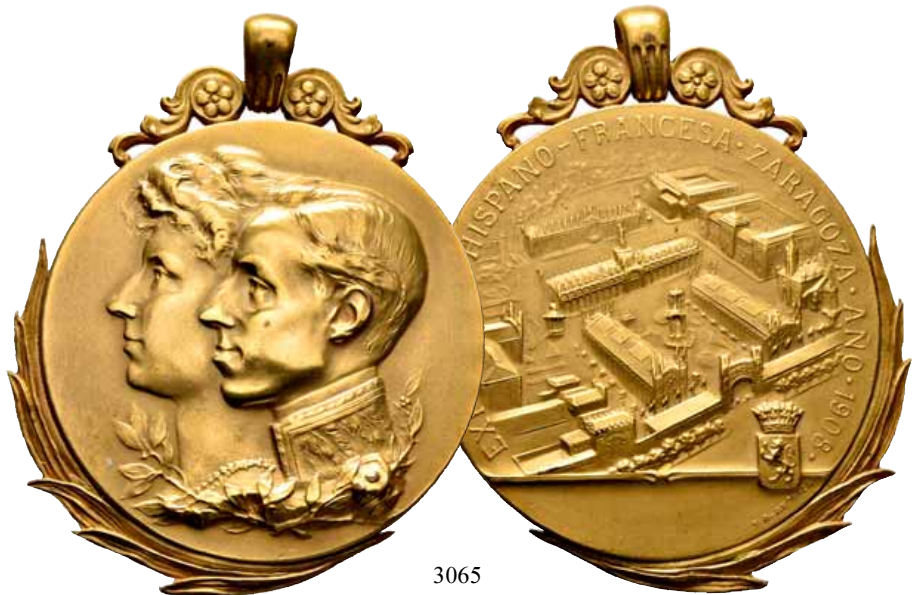

3065

**3064** 1908. Tercer Centenario de la Fundación de la Universidad de Oviedo. Bronce. La Sabiduría con el escudo arzobispal coronando el edificio universitario junto a dos niños que sujetan un libro con el nombre del arzobispo. Vv640/LI-5 vte. de metal. Fda.: B. Álvarez. 61'2 g. 60 mm. EBC/EBC+

12

**3065** 1908. Alfonso XIII y Victoria Eugenia. Exposición Hispano Francesa, Zaragoza. Bronce dorado. Borde rodeado por una palma y motivos vegetales simétricos y anilla. Cabezas de los Reyes a izq.. En reverso vista de las instalaciones de la exposición y el escudo de Zaragoza. EXPOSICION · HISPANO · FRANCESA · ZARAGOZA · AÑO · 1908 ·. Vv636/L-3. Fda.: S.A.Anduiza. 118'5 g. 59 mm. sin los bordes ni anilla. 71'03 con anilla. MBC+/EBC

20



3066

**3066** 1909. Cataluña a Guimerá. Bronce. Busto a la der. En reverso escudo de Barcelona entre ramas de roble y olivo. CATALUNYA A GUIMERA MAIG – 1909. Fda.: Llimona?/Vallmitjana. 203'6 g. 72 mm. Casi SC

20



3067

**3067** 1910. Centenario de la Creación del Cuerpo de Estado Mayor. Cobre. Escudo de España con el Toisón. En reverso la Victoria y Marte estudiando un plano. Anónima. Vv649/LII-4. 89'5 g. 55 mm. EBC+/SC

15



3068

**3068** 1910. Centenario del Nacimiento de Balmes. Plata. Su busto y escudo de Vich. Vv653/LIII-3. Fda.: J. Carreras/ Rodríguez. 69'6 g. 50 mm. EBC. Tono

30

**3069** 1911. Alfonso XIII y Victoria Eugenia. Fotografía Kaulak. Metal plateado con anilla. Sus bustos acolados. Anónima. Vv657/LIV-3. 20'2 g. 39 mm. sin anilla. Manchas. MBC+

6



3070

**3070** 1912. Séptimo Centenario de las Navas de Tolosa. Bronce. Jinete a caballo a izq. × SANCIVS × DEI × GRACIA × REX × NAVARRE. En reverso escudo central con águila, cadenas, flor de lis y corona. MCCXII MCMXII. + × VII × CENTENARIO × DE × LA × BATALLA × DE × LAS . NAVAS . E × TOLOSA. Fda.: B[artolomé] Maura. 74'2 g. 55 mm. Casi EBC+

15



3071

**3071** 1912. Centenario de la Muerte del Guerrillero Romeu. Bronce. Busto del guerrillero a izq. CENTENAR DE LA MORT DE ROMEU \* LO RAT-PENAT 1912 \*. En reverso escudo de Valencia. GUERRA DE LA INDEPENDENCIA ESPANYOLA · VALENCIA ·. GC246. Fda.: J. Ponce/J. Olmos. 38'9 g. 50 mm. EBC-

16



3072



3073

**3072** 1913. A Rafael María Labra. Bronce fundido. Busto de Labra a der. Sobresaliendo la condecoración. A. D. RAFAEL MARIA DE LABRA. En reverso POR SU CIVISMO / Y / CONSTANCIA / AÑO / MCMXIII. Fda.: Aniceto Marinas. 51'8 g. 50 mm. Mejor que MBC+

15

**3073** 1914. Ciento Cincuenta Aniversario de la Fundación de la Academia de Ciencias y Artes de Barcelona. Bronce. Busto a der. de Carlos III. REAL ACADEMIA DE / CIENCIAS Y ARTES DE / BARCELONA / FVNDADA EN MDCCLXIV / REINANDO DON CARLOS III. En reverso Minerva sentada con antorcha y niño desnudo con rama de palma. VTILE. NUN / SVBTILE / LEGIT REINANDO DON ALFONSO XIII / CELEBROSE EL CL ANIVERSARIO / DE SV FVNDACION. En exergo MCMXIV. Vv875/LXXIV-6. MM41. Fda.: E. Arnau. 41'1 g. 48'54 x 30'69. Manchas. Mejor que MBC+

18



3074



- 3074** 1915. Dr. Carlos María Cortezo. Placa. Bronce. Busto a der. En reverso dos figuras femeninas sentadas, una con copa con áspid enroscado y la otra sosteniendo un rollo. INSTRVCCION · DE · SANIDAD / ENSEÑANZA · OBLIGATORIA · / EDIFICIOS · ESCOLARES. AL Dr CORTEZO / SVS AMIGOS Y ADMIRADORES. En exergo MCMXV. Fda.: Coullaut y Valera. 69'2 g. 42'37 x 61'70 mm. EBC o algo mejor

20



3075



3076

- 3075** 1916. Marqués de Villalobar. Reconocimiento de Bélgica a España. Bronce plateado. Busto a der. del Marqués con uniforme, insignias y condecoraciones. LE MARQUIS DE VILLALOBAR MINISTRE DE S.M. LE ROI D'ESPAGNE EN BELGIQUE. En reverso figura femenina alada a izq. sosteniendo el escudo de España con el toisón. EN BELGICA SE ALZA EL SOL. A L'ESPAGNE LA BELGIQUE RECONNAISSANTE. Fda.: Paul Dubois. 155'3 g. 76 mm. Levisimamente frotada. Alguna marquita y rayita. MBC+/EBC

20

- 3076** 1918. Homenaje al Dr Thebussem. Bronce. Busto a izq., debajo corona. HOMENAJE \* NACIONAL AL DOCTOR THEBUSSEM MDCCCXXVIII MCMXVIII. En reverso escudo sujetado por figuras femeninas - INICIADO - POR - COLECCIONISMO -. Fda.: J. Ortells. 50'3 g. 50 mm. EBC

12



3077



3078



- 3077** 1921. IV Centenario de la Conversión de San Ignacio. Plata. S. Ignacio herido en la batalla. IV CENTENARIUM / EX QUO S. IGNATIVS VVLNERATVS / ET CONVERSVS EST / 1521 – 1921. En reverso la Virgen con el Niño se aparecen a S. Ignacio. CONVERSVM IGNATIVM VISITAT VIRGO MARIA. Anónima. 48'5 g. 50 mm. Soldadura en el canto. EBC 35
- 3078** 1922. Cuarto Centenario de la Vuelta al Mundo. Bronce. Elcano con paisaje marítimo. 1522-1922. En reverso barco sin velas mostrando la arboladura. IV CENTENARIO DE LA VUELTA AL MVNDO. Anónima. 47'9 g. 50 mm. Algún golpecito en canto. MBC+ 12



3079



- 3079** 1922. Cincuenta Aniversario del Banco Hipotecario. Plata. Dos hombres desnudos de frente. TRABAJO. en reverso BANCO HIPOTECARIO DE ESPAÑA 1922 LEY DE 2 DE / DICIEMBRE DE 1872 / REAL DECRETO DE 24 / DE JULIO DE 1875 ELEVADO / A LEY DE 17 DE / JULIO DE 1877. Fda.: Mariano Benlliure. 73'6 g. 60 mm. Rayitas. EBC-. Algo de tono en el contorno del anverso 90



3080



3081

- 3080** 1923. Exposición Internacional Canina. Bronce dorado. Cabeza de perro a der. EXPOSICION / INTERNACIONAL/ CANINA. En reverso PREMIO / AL / MÉRITO / 1923. \* REAL SOCIEDAD CENTRAL DE FOMENTO DE LAS RAZAS CANINAS EN ESPAÑA. Fda.: César Martínez. 51'5 g. 50 mm. EBC- 9
- 3081** 1925. Al Doctor Cardenal en sus Bodas de Oro Científicas. Bronce. Busto a izq. En reverso AL / DR. CARDENAL / EN LES SEVES NOCES D'OR / CIENTIFIQVES / ANY. MCMXXV. Fda.: Bru. 52'4 g. 50 mm. MBC+ 10



**3082** 1926. Vuelo del Plus Ultra. Bronce. Con argolla fija y anilla suelta. Hidroplano y barco de vela. 1492 · PLUS ULTRA ·1926. En reverso \* HOMENAJE A LA MAGNA PROEZA \* COMISION POPULAR ESPAÑOLA TRAVESIA AEREA / PALOS DE MOGUER / BUENOS-AIRES / FRANCO · RUIZ DE ALDA / DURAN – RADA 1926 / ENERO – FEBRERO. Anónima. 7'9 g. 27 mm. sin anilla. MBC+

6



3083

**3083** 1927. Alfonso XIII. 25 años de reinado. Academia Hispano Americana de Ciencias y Artes. Bronce. Busto del Rey a izq. Al fondo el salón del trono del Palacio Real y la entrega a los Reyes de credenciales. A - S. M. ALFONSO XIII / EN UN FELIZ ANIVERSARIO - 17 MAYO 1902 - 17 MAYO 1927 - / LA REAL ACADEMIA HISPANO AMERICANA DE CIENCIAS Y ARTES / CON LA ADHESION DE LOS PUEBLOS HERMANOS / DE AMERICA. En reverso figura masculina desnuda y alada con antorcha y flores. Al fondo las tres carabelas y anillo con escudos de España y naciones hispano-americanas. Fda.: M. Benlliure. 99'3 g. 62 mm. Golpecitos en el canto. Varias marquitas en grafilas. Algo sucia. EBC/EBC-

25



3084



3085

**3084** 1927. III Centenario de Luis de Góngora. Bronce plateado. Busto de Góngora a der. D. LUIS DE GÓNGORA Y ARGOTE. · MDLXI \* MDCXXVII ·. En reverso figura femenina con pluma y libro. III / CENTENARIO / MCMXXVII. LA REAL ACADEMIA DE CÓRDOBA. Fda.: E. Ruiz. 125'6 g. 70 mm. Casi EBC+

30

**3085** 1927. Primer Congreso Nacional Cerealista. Valladolid. Bronce. Escudo de Valladolid, PRIMER CONGRESO NACIONAL CEREALISTA - EXPOSICION. En reverso espiga de cereal. VALLADOLID / 17 SEPTIEMBRE / 2 OCTUBRE / 1927. Anónima. 125'6 g. 35 mm. Casi EBC+

7



3086



3087

- 3086** 1929. Exposición Internacional de Barcelona. Plata. Busto de Alfonso XIII y Victoria Eugenia a izq. En reverso figura femenina con corona sosteniendo una pequeña figura femenina y el escudo de Barcelona. Al fondo edificaciones de la Exposición y monumento a Colón. EXPOSICION x INTERNACIONAL x DE x BARCELONA x. Cartela vacía, y debajo 1929. En el canto 916. Fda.: A. Parera. 73 g. 50 mm. MBC+/EBC- 60
- 3087** 1929. Exposición Internacional de Barcelona. Plata dorada. Busto de Alfonso XIII y Victoria Eugenia a izq. En reverso figura femenina con corona sosteniendo una pequeña figura femenina y el escudo de Barcelona. Al fondo edificaciones de la Exposición y monumento a Colón. EXPOSICION x INTERNACIONAL x DE x BARCELONA x. Cartela vacía, y debajo 1929. En el canto: 916. Fda.: A. Parera. 73'1 g. 50 mm. EBC- 60



3088



3090

- 3088** 1929. Ignacio Bolívar Urrutia. Cobre. Busto de Bolívar a izq. IGNACIO Bolívar URRUTIA - MCMXXIX. En reverso mantis religiosa y escarabajo. HOMENAGE / DE SUS / DISCIPULOS, / COMPAÑEROS / Y / AMIGOS. Fda.: Miguel Blay. 102,2 g. 60 mm. Golpe en el canto. Fallito de metal en reverso. MBC+ 10
- 3089** 1930. Concurso General de Ganados e Industrias Derivadas. Bronce dorado. Con anilla fija y libre. Escudo sobre águila coronada con cuatro cuarteles con motivos ganaderos. ASOCIACION GENERAL DE GANADEROS. En reverso CONCURSO NACIONAL / DE / GANADOS / E / INDUSTRIAS / DERIVADAS / 1930. Anónima. 20'5 g. 38'20 mm. sin anilla. Leves rayitas. EBC/MBC+ 3
- 3090** 1933. Ramón y Cajal. XIV Congreso Oftalmológico Hispano. Bronce plateado. Plaqueta unifaz. Cabeza de Cajal a izq. y células de la retina. LA RETINA MDCCCXCII / S. RAMÓN Y CAJAL / XIV CONXILIVM OPHT HISPANIA MCMXXXIII. GC282. Fda.: Mariano Benlliure. 99'5 g. 55 x 66. Golpe en el canto. Plateado quitado en casi toda la plaqueta. EBC 15



3091

**3091** 1938. Bicentenario de la Academia de la Historia. Bronce. Tres bustos de directores de la Academia a izq.: Agustín de Montiano, Martín Fernández de Navarrete y el Duque de Alba. 1738, 1838 y 1938. En reverso Clio, la musa de la historia, escribiendo sobre una superficie ovalada. NOX FVGIT HISTORIAE LV - MEN DVM FVLGET IBERIS. REC. HIST. HISP. ACAD / ALTERO AB EJVS INSTI / TVTIONE S / ECVLO / IN MEMORIAM / 1738. En exergo 1938. RAH794. Fda.: Pedro Torre Isunza/A.M.(Arnillas y Matallana?)/Industrias Egaña. 149 g. 69'5 mm. EBC/EBC+

20



3092

**3092** Buque escuela Juan Sebastián El Cano. Con lazo de la bandera de la II República original para prender. EBC+/EBC

20



3093

3094 1:1,3

**3093** S.f. Junta de Integración al Campo. Concurso de Iniciativas. Plata contrastada. Con argolla fija y otra libre. Figura de mujer sembrando, cuernos de la abundancia a sus pies. Al fondo una yunta de bueyes arando. CONCURSO DE INICIATIVAS. En reverso tres escudos: España, Valencia? y Cataluña. JUNTA / DE / INTEGRACION / AL / CAMPO. Fda.: Durán. 25'1 g. 37 mm. EBC

12

**3094** 1942. Francisco Rodríguez Marín. Bronce. Busto de Rodríguez Marín hojeando un libro. En reverso la cabeza de Cervantes. FRANCISCO RODRIGUEZ MARIN / DIRECTOR DE LA REAL ACADEMIA / ESPAÑOLA. El escudo de la Academia y figura femenina leyendo y figura masculina sosteniendo paleta. RAH796. Fda.: M. Benlliure. 89'3 g. 59 mm. EBC+/EBC

15





3095



3097

- 3095** 1943. Exposición Nacional de Bellas Artes. Plata. Busto de mujer frente a instrumentos de las Bellas Artes y escudo de España. EXPOSICION / NACIONAL / DE / B.B.A.A. En reverso dos mujeres apoyadas en un plinto con lámpara. Paloma descendiendo en vuelo. Inciso AÑO 1943 D. MANUEL SANCHEZ / CAMARGO. Fda.: E. Giner. 51'3 g. 50'5 mm. Marquitas leves en reverso. EBC/MBC+ 40
- 3096** 1946. Congreso Eucarístico de Guipúzcoa. Metal blanco. Incusa. Copón y Sagrada Forma. Escudo de Guipúzcoa debajo. CONGRESO EUCARISTICO DE GUIPUZCOA S.S. 1946. Anónima. 31 mm. Casi EBC+ 2
- 3097** 1948. Séptimo Centenario de la Conquista de Sevilla y Fundación de la Marina de Castilla. Bronce. San Fernando sentado con espada y globo con las armas de Castilla y León. Al fondo Sevilla. + VII : CENT.: DE : LA : CONQ.: - DE : SEVILLA - Y : DE : LA : FUND.: DE : LA : MARINA : CASTELLANA. En reverso ancla con cuerda arrollada tras los escudos de Castilla y León y del Almirante Bonifaz. MCCXLVIII : MCMXLVIII. RT1420. Fda.: Ortells. 94'5 g. 57'3 mm. EBC+/EBC 12



3098



3100

- 3098** 1950. Exposición de Caza. Cabra. Placa. Bronce unifaz. Cabra muerta colgada. CONCURSO DE TROFEOS / VENATORIOS Y EXPOSICIÓN DE LA / CAZA EN EL ARTE · MADRID · 195(0). 93'7 g. 69x51 mm. Firma ilegible. SC- 20
- 3099** 1952. Centenario del Ferrocarril del Grao de Valencia a Játiva. Metal blanco. Busto de frente. A LA MEMORIA DEL MARQUES DE CAMPO Y SUS COLABORADORES. En reverso I / CENTENARIO / DEL FERROCARRIL / DEL GRAO DE VALENCIA / A JATIVA/ 1852-1952. Debajo locomotora. GC314. Fda.: V. Rodilla. 93'7 g. 45 mm. EBC+/EBC 3
- 3100** 1955. XXVIII Congreso Internacional de Química Industrial, Madrid. Bronce. Figura masculina a izq. · MAGNVS · ALBERTVS ·. En reverso XXVIII CONGRESO / INTERNACIONAL / DE / QVIMICA INDVSTRIAL / MADRID 1955. De fondo un mechero Bunsen que calienta una cápsula. Fda.: M. Marín. 143'5 g. 65'03 mm. EBC+ 12



3101



3102

**3101** 1956. Centenario del Banco de España. Plata contrastada. Figura femenina, con maqueta del edificio del Banco de España de Madrid en sus manos, flanqueada de dos plintos 1782 1956 con ramos ramos de laurel. BANCO DE ESPAÑA. En exergo 1856. En reverso el escudo de España. POR LEY DE 28 DE ENERO DE 1856 / EL BCO DE S. FERNANDO TOMÓ EL / NOMBRE DE / BANCO DE ESPAÑA. RAH812. Fda.: A. M. (Arnillas y Matallana) y Camilo Delhom Rodríguez. 76'2 g. 51 mm. Firma ilegible. Alguna decoloración. Rayitas. Mejor que EBC

60

**3102** 1957. Gonzalo de Berceo. Bronce. El monje sentado a izq. escribiendo. Leyenda yo maestro Gonçalvo de Verçeo Nomnado. En reverso monje con cayado agachado recogiendo agua. Leyenda yendo en romería caeci en un prado. RAHC64. Fda.: E. E(scudé). 255'2 g. 85 mm. SC

7



3103



3104

**3103** 1957. I Centenario de la Exposición Nacional de Bellas Artes. Plata contrastada. Jinete desnuda con antorcha. I CENTENARIO DE LA EXPOSICION NACIONAL DE BELLAS ARTES. en reverso mano que soporta a Nike (Victoria alada) a der. Inciso SR. D. MANUEL SÁNCHEZ CAMARGO / JURADO / 1957. Fda.: F. Cruz Solís. 53'2 g. 51 mm. EBC-. Tono

40

**3104** (H. 1957-61). Alpargatería. Serie artesanía y oficios. Bronce. Fda.: F(ernando) J(esús). 259'3 g. 72 mm. RT1583. SC-

7

**3105** (H. 1957-61). Cincelado. Serie artesanía y oficios. Bronce. Fda.: F(ernando) J(esús). 236'4 g. 72 mm. RT1591. EBC+

5

**3106** (H. 1957-61). Quesería. Serie artesanía y oficios. Bronce. Fda.: F(ernando) J(esús). 238 g. 72 mm. RAHC91. Casi SC-

5



3107



3108

**3107** (H. 1957-61). Sillería. Serie artesanía y oficios. Bronce. Fda.: F(ernando) J(esús). 217'8 g. 72 mm. RT1581. SC

7

**3108** 1958. Fernando de Magallanes. Bronce. Su busto con mapa al fondo. Escudos de Portugal y España. Fda.: Salvador Beneyto. 34'1 g. 39'5 mm. RAHC57. SC/SC-

7



3109



3110

**3109** 1959. XXV Aniversario de la Sección Femenina. Bronce. Cabeza de José Antonio a izq. Al fondo castillo de la Mota, yugo y flechas. SECCION FEMENINA XXV ANIVº / 1934 – 1959. F.E.T. Y DE / LAS J.O.N.S. En reverso mano con espigas y una rosa. Al fondo iglesia y figuras femeninas bailando. Fda.: F(ernando) J(esús). 222 g. 74 mm. Dos golpes en el canto. EBC-/EBC

12

**3110** 1960. II Exposición Nacional de Trofeos de Caza (Linces). Madrid. Plata contrastada. Lince en árbol a la der. Debajo hembra amamantando a dos crías. En reverso escudo de España. TROFEO HOMOLOGADO / OFICIALMENTE EN LA / II. EXPOSICION NACIONAL / DE TROFEOS DE CAZA / MADRID - 1960 / MINISTERIO / DE / AGRICULTURA. RT1541 vte. Fda.: M. Rubán. 97'4 g. 73'91 mm. con argolla (61'08 sin ella). Algunas marquitas. EBC-

50



3111



3112

- 3111** 1961. Ciento Cincuenta Aniversario del Sitio y Asalto de Tarragona. Plata contrastada. Mujer sentada con niño en brazos defendida por guerrero. En reverso cruz sobre el escudo de España. ANTES MORIR QUE RENDIR. SITIO · Y · ASALTO · DE · TARRAGONA · CL · ANIVERSARIO · 1811 · 1961. Fda.: S. 128'5 g. 63 mm. SC

50
- 3112** S.f. Plaqueta de alto relieve en metal plateado unifaz. Vista de la refinería de REPSOL. Recuerdo de la visita. Anónima. 268 g. 95'05 x 81'50 mm. EBC+. Acabado pulido

12



3113



3114

- 3113** 1962. IV Centenario del Nacimiento de Lope de Vega. Bronce. Cabeza de frente. LOPE FELIX - DE VEGA. En reverso figura femenina sujetando máscaras. EN EL / IV CENTENARIO / DE SU / NACIMIENTO / 1562 -1962. RT1456. Fda.: F(ernando) J(esús). 283'3 g. 80 mm. Rayitas en reverso. EBC+

12
- 3114** 1963. Felipe II. Monasterio del Escorial. Bronce. Busto. Vista del Monasterio desde el jardín. Fda.: F(ernando) J(esús). 394'5 g. 79'77 mm. Finísimas rayitas en todo el campo. Casi SC-

12



3115



3117

- 3115 1963. Mulillas. Serie Toreo. Bronce. El torbellino con una hoja de parra y en reverso el Arrastre. Fda.: Manuel Prieto. 235'1 g. 75 mm. EBC/EBC+ 9
- 3116 1964. Segundo Centenario de la Fundación de la Real Academia de Ciencias y Artes de Barcelona. Bronce. Busto de Carlos III. Escudo de la ciudad. Fda.: Marés. 54'7 g. 44 mm. EBC/EBC+ 3
- 3117 1967. Enlace Ferroviario Atocha-Chamartín. Bronce. Corte de túnel con dos manos estrechadas, locomotora debajo. INAUGURACIÓN DEL ENLACE FERROVIARIO ATOCHA CHAMARTÍN MADRID JULIO DE 1967. En reverso oso y madroño, y Santo con cayado (Santiago?) en un círculo con la leyenda MINISTERIO DE OBRAS PUBLICA. Fda.: Manolo Prieto. 207'1 g. 80 mm. SC- 7



3118

- 3118 1968. Francisco Franco. Madrid Tres Millones. Bronce. Cabeza de Franco. LA PATRIA SE HACE / Y SE ACRECE CADA DIA / FRANCISCO FRANCO. en reverso arco de Triunfo y al fondo edificio del Ejército del Aire. Edición de la FNMT (M coronada). El Palacio Real de Madrid, pág374 (Reg. 3849). EBC+/SC 7
- 3119 1969. XV Aniversario de la Sociedad Española de Ornitología. Bronce. Cabeza de Bernis a der. FCO. BERNIS MADRAZO. En reverso ave volando a der. SOCIEDAD ESPAÑOLA DE ORNITOLOGIA \* 1954-1969 \* / XV / ANIVERSARIO. Fda.: A.L. Francisco Bernis Madrazo. 51 mm. EBC+ 3



3120



3121

- 3120** 1971. IV Centenario de la Batalla de Lepanto. Plata contrastada. Popa de la galera real dentro de las Atarazanas. Al pie escudo de Barcelona. DIPUTACION PROVINCIAL DE BARCELONA · MUSEO MARITIMO. En exergo Reconstitución de la Galera Real de Lepanto construida en 1568 en las Atarazanas de Barcelona. En reverso escudos de las cuatro naciones que intervinieron en la batalla. IV CENTENARIO DE LA BATALLA DE LEPANTO 1571 · 1971. Fda.: Vallmitjana en el canto. 110'5 g. 60 mm. EBC+/SC 40
- 3121** 1973. Cincuentenario de la Editorial Aguilar. Bronce. Alegoría del ideario editorial. En reverso árbol con cuatro medallas con la lámpara de la sabiduría TOLLE LEGE. Anónima. 227'1 g. 70'53 mm. EBC+ 7



3122



3123

- 3122** (1976). Propaganda Juan R. Cayón. Bronce. Imitación de un sestercio. Cabeza laureada de Juan R. Cayón a der. · JUAN·R·CAYON·AVG· SEN·GEN·P·NVMIS·HISP·. En reverso figura femenina con balanza y cuerno de la abundancia. · C · ALIT · POP · MON · VICT · / J C. Conmemora la Subastas Venta Pública número 100. 30'3 g. 37 mm. EBC 20
- 3123** 1974. VI Convención Numismática. Bronce plateado. Busto de Isabel II a der. En reverso escudo de Barcelona. Fda.: C. J. (Cayón Juan como editor) en el corte. 77'6 g. 50'7 mm. RAHC20. Rayita en anverso. Ligeramente frotada. EBC 12
- 3124** 1975. Francisco Franco. Metal blanco unifaz. Busto de Franco a izq. · PARA TI LA PAZ · PARA NOSOTROS. POR ESPAÑA. ADELANTE. Anónima. 53'0 g. 48'5 mm. Algo maltratada, con golpecitos, rayitas y marquitas. MBC+ 3
- 3125** 1976. Amadeo I. Propaganda Ornumis. Metal blanco. Reproducción del anverso de la condecoración del viaje de Amadeo a España. AMADEO PRIMERO – REY DE ESPAÑA. En reverso CONVENCIONES Y SUBASTAS / NUMISMATICAS / · ORNUMIS · / 1ª BOLSA DE COMERCIANTES / MADRID / DICIEMBRE 1976. Fda.: G.Sellan. 15'1 g. 29'87 mm. sin anilla. 34 mm. Sirvió de joya. Anilla incorporada. MBC+ 3



3126



3127



3128

- 3126** 1977. Propaganda ORNUMIS. Plata. CONVENCIONES Y SUBASTAS / MUNISMATICAS / ·ORNUMIS· / 2ª BOLSA DE COMERCIANTES / MADRID / ABRIL 1977. Reproducción del reverso de la medalla del viaje a España de Amadeo I: tres barcos en el mar A LA ESCUADRA DEL MEDITERRANEO. En el exergo, 26 DE DICIEMBRE/ 1870. Anónima (Acuñada por J.Arnillas). 25'2 g. 37 mm. EBC+ 12
- 3127** 1978. Juan Carlos y Sofía, Reyes de España, y Felipe, Príncipe de Asturias y de Gerona. Bronce. Cabezas sobrepuestas de los Reyes a izq. JVAN CARLOS Y SOFIA REYES DE ESPAÑA. En reverso busto del Príncipe de frente. FELIPE PRINCIPE DE ASTVRIAS Y DE GIRONA. Fda.: F. Calicó. 80'4 g. 50 mm. Prácticamente SC 9
- 3128** 1979. Expo Ocio 79. Asociación de Empresarios de Filatelia. Plata contrastada. Lente de lupa sobre sello de Isabel II de 1850; debajo contorno parcial de la Península Ibérica y el emblema AEF. En reverso ASOCIACION / DE / EMPRESARIOS / DE / FILATELIA. En cartela, inciso, EXPO OCIO 79 / D. Luis Cervera / Vera. Fda.: G.H. 60 mm. Marquita y rayita en reverso. EBC 40



3129



3130

- 3129** 1982. Centenario de la Academia General Militar. Plata contrastada. Conjunto de los emblemas de las Armas del Ejército y otras instituciones militares. CENTENARIO DE LA ACADEMIA GENERAL MILITAR. En reverso vista de los edificios de la Academia. TOLEDO - 1882 1982 - ZARAGOZA. Anónima. 4'5 g. 22 mm. Mínimas marquitas. Finísimas y suaves rayitas. EBC+/SC- 9
- 3130** 1984. Centenario de la Regenta de Leopoldo Alas. Ayuntamiento de Oviedo. Bronce. Medallón con el retrato de Clarín. EXCELENTISIMO AYUNTAMIENTO DE OVIEDO. En el centro sobre un atril el libro LA REGENTA. A los dos lados vistas de Oviedo. CENTENARIO DE LA REGENTA 1884-1984. Fda.: Decas. 318'6 g. 80 mm. EBC 9



3131



3132

**3131** 1986. Rafael "El Gallo". Bronce. RAFAEL GOMEZ ORTEGA "GALLO". En reverso alameda de Hércules, Sevilla. RAHC165 (se da la fecha de 1954, y no tiene el monograma de la Casa de la Moneda con la fecha). Fda.: Juan Luis Vasallo. Edición de la FNMT, M coronada. 148'6 g. 68 mm.. SC-

7

**3132** 1991. Felicitación de Navidad. Bronce. Adoración de los pastores. FELIZ NAVIDAD / 1991 / Maite y Angel Cesar. Fda.: Alves André. 320'3 g. 99 mm. Marquitas de contacto en reverso. EBC+/EBC

9



3133



**3133** 1992. Beato José María Escrivá de Balaguer. Plata contrastada (925 ¿milésimas?). Busto a izq. JOSE MARÍA ESCRIVÁ DE BALAGUER A JOANNE PAULO P.P. II / DIE 17-V-1992 INTER BEATOS / ADNUMERATUS. en reverso Virgen con el niño y ángeles. ITER SERVA TUTUM. Fda.: D. Colombo e Figlio y MA.EA incisas. 99'3 g. 60 mm. Casi EBC+

50





3134



3135



3136

- 3134** 2000. Cuarto Centenario del Nacimiento de D. Pedro Calderón de la Barca. Metal blanco. Busto de Calderón de frente. IV CENTENARIO DEL NACIMIENTO DE D. PEDRO CALDERON DE LA BARCA. En reverso figura femenina de tres cuartos a izq. con un clarín y apoyando la mano sobre una máscara. Escudo de la UNED y de Madrid. UNIVERSIDAD NACIONAL DE EDUCACION A DISTANCIA MADRID. Fda.: Consuelo de la Cuadra. 100'5 g. 60 mm. EBC+

9
- 3135** 1957. I Salón de la Medalla. Plata contrastada. Círculo Filatélico y Numismático. Febrero 1957. Busto de Pisano y leyenda alusiva. Anónima. 37'2 g. 42'66 mm. EBC-

12
- 3136** S.f. Santiago Ramón y Cajal. CSIC. Bronce. Su cabeza flanqueada por 1852 1934. En reverso emblema del C.S.I.C. Anónima. 196'7 g. 77'56 mm. EBC

7



3137



3138

- 3137** S.f. Academia de Farmacia al Mérito. Metal plateado. Busto de Carracido. En reverso escudo radiante de la Farmacia, arboleda, colmena con abejas y jardines de plantas medicinales. MEDICAMENTA - NON MELLA LA · REAL · ACADEMIA · DE · FARMACIA · AL · MERITO. Anónima. 222'6 g. 68 mm. Peor que EBC+

12
- 3138** 1994. Madre Rafols. Hermanas de la Caridad de Santa Ana. Bronce. Su busto de frente con el libro de las Santas Reglas. En reverso vista del Pilar HOSPITALIDAD. Fda.: D. Colombo e Figlio y MABA incisas. 96'7 g. 51'77 mm. SC

7



3139



3142

- 3139** S.f. Investigación Científica Española. Bronce. Mesa con llama, cristales, balanza, albor, y ondas. · INVESTIGACION · CIENTIFICA · ESPAÑOLA. En reverso caballo y en el fondo estrella y círculo. Fda.: F(ernando) J(esús). 305'9 g. 80 mm. EBC+

9
- 3140** S.f. Campeonatos Gimnásticos Deportivo-Militares. 4ª Región Militar. Bronce. Guerrero romano corriendo a izq. CAMPEONATOS GIMNASTICOS DEPORTIVO-MILITARES 4ª Región / Militar inciso. En reverso escudo del Ejército Español. FÁBRICA NACIONAL / TOLEDO. Anónima. 128'5 g. 70 mm. Mancha. EBC

5
- 3141** S.f. Al Mérito. Cabeza de Minerva a izq. detrás B. Chapa dorada, con anilla y cinta con los colores nacionales. Fda.: Vidal. 6'5 g. con el prendedor. 44x53'87 mm sin anilla, dimensiones máximas incluyendo la láurea inferior. EBC

5
- 3142** Al-Andalus 92. Quinientos años. 1492-1992. Caligrafía árabe. Cobre plateado. Anónima. Diámetro 60'40 mm. 101 g. EBC+

9



3143



3144



- 3143** Alfonso XII. Al ejército de operaciones. Valor, Disciplina y Lealtad. En metal blanco sin anilla. Diámetro 35'10 mm. 18'5 g. Golpes en el canto. Algunas rayitas. MBC/MBC+

9
- 3144** Alfonso XIII. Nació Rey de España, bajo la corona real 1886. Busto de frente del rey niño. RAH no cita. VQ no cita. Museo del Prado -legado Bosch- no cita. Plata. Fda.: Carrasco. Vv532 en oro. No la cita en plata. Diámetro 25'5 mm. 8'84 g. EBC-/EBC+, brillo original. Remitimos al trabajo de Dª Marina Cano: Medallas Españolas del Museo del Prado, pág291 y ss

100



3145

- 3145 Alfonso XIII. Veinticinco años de la coronación. 17 de mayo 1902-27. Su busto y salón del trono al fondo. El Progreso delante de las carabelas y escudos de los países hispanoamericanos. Bronce. Fda.: M. Benlliure. Diámetro 61´4 mm. 98´3 g. Algo sucia. Golpe en canto. EBC- 30
- 3146 Almería. Escudo de la ciudad y Sol radiante. Cobre. No datada. Anónima. Diámetro 45´05 mm. 61 g. SC- 5



3147

3150

- 3147 Amalio Gimeno. H. 1927. Academia Nacional de Medicina. Busto y árbol de la ciencia. Bronce. Fda.: M. Benlliure. Diámetro 54´35 mm. 87´6 g. Algún golpe en canto. EBC+/EBC. Fue Ministro de Instrucción Pública y Bellas Artes, de Marina, de Gobernación, de Fomento... con Alfonso XIII 20
- 3148 Amposta. Escudo de la ciudad y puente. Cobre plateado. No datada. Fda.: A.F. Diámetro 44´90 mm. 57 g. Diminutos faltas del plateado en las grafilas. EBC+/SC- 5
- 3149 Amposta. Escudo de la ciudad y puente. Cobre plateado. No datada. Fda.: A.F. Diámetro 44´80 mm. 53 g. SC 5
- 3150 Armada Española. Botadura del acorazado Español en el Ferrol el 5 de febrero de 1912. Bustos acolados y laureados de Alfonso XIII y Victoria Eugenia de Battemberg. En reverso la nave en singladura. El Español cobijó la conferencia del rey con Poincare en Cartagena y conmemora el Centenario del descubrimiento del Estrecho de Magallanes. En el sirvió de guardiamarina al Príncipe Alfonso. Termina su vida embarrancado en el Cabo Tres Forcas durante la Guerra de África en 1923. Aluminio con anilla. Fda.: J.A. Editada por B. Serrano en Bilbao. Diámetro 3´10 mm. 3´28 g. PROOF SC, brillo original 15
- 3151 Asociación Nacional Centros de Educación a Distancia. A.N.C.E.D. El pensador sobre roca y alegoría. No datada. Cobre. Anónima. Diámetro 49´79 mm. 62 g. Marquita en reverso. SC/SC- 5



3152



3153

- 3152** Argentina-España-Francia-Bélgica. Cabeza del peso argentino y el escudo de Isabel II, con las leyendas que se corresponden con Francia y Bélgica. Como posible marca de ceca una estrella de 6 puntas bajo la cabeza y el escudo. En el canto PROVIDENTIA PRINCIPIA separada por dos grupos de cinco lises. Fda.: R.N. Mínimas adherencias. MBC+/EBC, restos de brillo original. Tono 600
- 3153** Austria-España. Juana la loca y Felipe el hermoso. 1492-1992. 50 años. Plata. AUSTRIA 100 chelines Maximiliano. I. 1992. K3003. Estuche original. SC y PROOF SC, brillo original. Lote de dos piezas (2) 10



3154



- 3154** Banco Árabe Español. Aresbank. V Congreso ICA. Madrid. Mayo 78. La Cibeles y emblema del banco. Metal blanco. Prueba de cuño en plaqueta. Anónima. Diámetro 84'8 x 87'2 mm. 445 g. SC 40



3155

- 3155** Barcelona. Exposición Universal. 20 mayo 1888. Bustos del rey y la regente acolados. La Fama volando sobre los edificios de la exposición. Bronce. Fda.: E. Arnau y Gelabert. Diámetro 100'3 mm. 480 g. Alguna rayita. Golpes en canto. MBC+/EBC-. Llamativo ejemplar

30



3156

- 3156** Ayuntamiento de Barcelona. Barcelona '92. Baldosa del pavimento del Paseo de Gracia de la mano de Gaudí. Plata y madera. Obra de Ramón Oriol. Con insignia de solapa de Cobi, la mascota olímpica. Estuche y nota explicativa en español, inglés, italiano y japonés. Diámetro 109'89 mm. 144 g. Nuevo

30

- 3157** Benidorm. Villa de escudo de la ciudad y monumento, palmera e iglesia. Bronce. Anónima. Diámetro 45'08 mm. 51 g. EBC/EBC+

5

- 3158** Boda de Iñaki y Cristina de Borbón. Barcelona. Octubre. 1997. Enlace matrimonial. La catedral de Barcelona. Cobre dorado. Diámetro 30'34 mm. 11'7 g. EBC+

3

# SUBASTA ELECTRÓNICA LXIII

SUBASTA ELÉCTRICA 63 CIERRE 27.12 5 PM



EAUCTION 63 CLOSING 27.12. 5 PM



3159



- 3159** Brasil-España. Exposición de productos españoles. Sao Paulo. 14-23- Mayo 1974. Herramienta con laurel y banderas y Petaso con España 74. Plata quintada. Diámetro 50'19 mm. 44'6 g. Casi EBC+

35
- 3160** Bicentenario de Carlos III. Plata. 1788-1988. Juan Carlos I y Carlos III. FNMT. Diámetro 39'93 mm. 25 g. En caja plástica original. PROOF SC, brillo original

20



3161



3162



- 3161** Las Dos Castillas. Junta de Castilla y León. "Castillo de Cuéllar" y "Alcázar de Segovia". Marca B 175 y 800 en ambas. Metal blanco. Diámetros 22'16 mm. 3'9 y 4 g. SC y SC-, brillo original. Lote de dos piezas (2)

6
- 3162** X siglos de Moneda Castellana. Fundación para el fomento de los estudios numismáticos y Ayuntamiento de Madrid. Centro Cultural Villa de Madrid. 1980. Plata en cápsula de plástico. PROOF like SC, brillo original

10



3163



- 3163** Cánovas del Castillo. Medalla del bautismo de su ahijado, 6 de junio de 83. Escena del bautismo y leyenda alusiva. Cobre plateado. Fda.: Victorino. Diámetro 69'85x50'11 mm. 53 g. EBC

15

# SUBASTA ELECTRÓNICA LXIII

SUBASTA ELÉCTRICA 63 CIERRE 27.12 5 PM



EAUCTION 63 CLOSING 27.12. 5 PM



3164

**3164** Centro de Estudios y Experimentación de Obras Públicas CEDEX. Acuñada en la FNMT. Fda.: Julio Hernández '73. Diámetro 79'51 mm. 326 g. SC

20



3165



3166

**3165** Cela, Camilo José. Su busto y alegoría de su obra literaria. No datada. Cobre. Diámetro 45'01 mm. 60 g. SC/SC-

10

**3166** Coleccionismo. Club Internacional Colón de Coleccionismo. II, III y IV semana Popular Numismática. Madrid. 1981 y 1982. Plata en cápsula de plástico. PROOF like SC, brillo original. Lote de tres piezas (3)

20



3167



**3167** Coleccionismo. Club Internacional Colón de Coleccionismo. II y IV semana Popular Numismática. Madrid. 1981 y 1982. Plata en cápsula de plástico. PROOF like SC, brillo original. Lote de dos piezas (2)

15



3168

**3168** Coleccionables. Monedas Españolas desde los iberos a Juan Carlos I. Veinticuatro réplicas de las principales monedas que corrieron por España. Todas ellas llevan una etiqueta en la que se leen acuñaciones y estampaciones valencianas 800-VI y un nº de referencia, suponemos editadas por Las Provincias. Plata? de 800 mls. Diámetros 22'18 mm. 3'75 g. Peso total 90 g. SC/SC-. Lote de veinticuatro piezas (24)

9



3169

**3169** Compañía Telefónica Nacional de España. 60 aniversario 1924-1984. Telefonista de los felices 20 y edificio de la Gran Vía de Madrid. Bronce. Fda.: L.H (López Hernández). Diámetro 69'6 mm. 127 g. SC. Muy rara

100



3170



**3170** Comunidad Económica Europea. Miembro de la CEE desde: Alemania 1958, Francia 1958, Irlanda 1973, Portugal 1986, Reino Unido 1973. Todas llevan sus respectivos escudos nacionales y un monumento símbolo del país: Puerta de Brandenburgo, Torre Eiffel, Trinity College, Torre de Belem, Big Ben. Metal dorado. Diámetros 50 mm. 56 a 60 g. SC. Lote de cinco piezas (5)

15





3171



3172

- 3171** Concejalía de Cultura. Ayuntamiento de Madrid 2002. Teatro Español. Bronce. Anónima. Más Lotería Nacional. Colegio San Ildefonso 1771-1971. Editada por la FNMT en el '71. Fda.: F(ernando) J(esús). Bronce. Más Santa Teresa de Jesús. IV Centenario. Ávila 1982. Bronce. Anónima. FNMT '82. Diámetros 78'8, 68'10 y 79'7 mm. 236, 190 y 225 g. SC y EBC. Lote de tres piezas (3) 20
- 3172** Constitución de España. Aniversario 1878-2008. Anónima. Bronce dorado. Diámetro 45'13 mm. 48 g. Mínimos golpecitos en grafilas. SC 10



3173

- 3173** Convención Numismática. Organizada por J.R. Cayón. Las cinco en bronce plateado. Madrid 1973 - Valencia 1973 - Zaragoza 1973 - Madrid 1974 y Bilbao 1974. Todas numeradas excepto la de Valencia que además presenta un plateado más intenso. 79, 74, 73, 75 y 77 g. 200 medallas acuñadas. EBC/SC. Lote de cinco piezas (5) 60



3174

- 3174** Certamen Filatélico y Numismático Iberoamericano X. Madrid 1985. Más Exposición Filatélica Europea. Plata. 25'02 y 22'05 g. PROOF SC y EBC+/SC-, brillo original. Lote de dos piezas (2) 18



3175

**3175** Exposición Filatélica Nacional '85. Conmemorando la expo de Abril de 1936. Oro, plata y cobre. Las de oro y plata quintadas. La de oro numerada 0. Diámetro 37'40 mm. 21'26, 20'45 y 28'93 g. Estuche original. SC. Lote de tres piezas (3)

650

**3176** Democráticos. Primer aniversario de los Ayuntamientos, Madrid. I Semana Popular de Numismática Club Colón. 20 Abril 1980 Casa de la Villa. Cobre numerado. Anónima. Diámetro 39'91 mm. 28 g. SC

5



3177

**3177** Río Ebro. Día del Ebro 1973 Miranda de Ebro y Los escudos provinciales. En reverso alegoría del río y los nombres de los lugares que baña: Reinosa, Miranda, Logroño, Zaragoza, Palencia, Álava, Tudela y Tortosa. Bronce. Fda.: Calvo. Diámetro 80 mm. 327 g. EBC/SC

30



3178

**3178** Ecu-España y Portugal. Juan Carlos I. 5 Euro-Ecu 1996 su cabeza y el Rapto de Europa. 2 1/2 ecu. 1991. Enrique el Navegante. 1995. Vasco de Gama. Estas dos en cápsulas de origen. EBC y PROOF SC. Lote de tres piezas (3)

10



3179

**3179** Empresa Municipal de la Vivienda E.M.V y vista de edificios de construcción moderna. Bronce unifaz. Fda.: Mgonz (?). Diámetro 96´4 mm. 292 g. SC

20



3180

**3180** Escuelas Pías. San José de Calasanz. 400 años de su fundación. El Santo enseñando a alumnos y emblema de la institución. Bronce dorado. Fda.: BT. Diámetro 98 mm. 496 g. EBC/SC

30

# SUBASTA ELECTRÓNICA LXIII

SUBASTA ELÉCTRICA 63 CIERRE 27.12 5 PM



EAUCTION 63 CLOSING 27.12. 5 PM



3181



**3181** Espamer '80. Madrid. Exposición Filatélica de América y Europa. Plata marcada en el canto 900 mls. Acuñaación de la FNMT. Fda.: F(ernando) J(esús). Diámetro 59'80 mm. 110 g. SC. Se entregaba a las autoridades.

45



3182



3183



3184

**3182** Europa. Pseudomoneda en latón dorado. 10 Ecu. 1994. Cataluña, Islas Canarias, Madrid y Navarra. Vistas emblemáticas de las autonomías y jinete ibérico. Diámetros 38'01 mm. 19 g. Alguna huella dactilar. PROOF SC, brillo original. Lote de cuatro piezas (4)

10

**3183** Felipe. Príncipe Marino. 1987. Su cabeza y el J.S. Elcano 1522 Primvs Circvmdedit Me. Cobre. Diámetro 40'25 mm. 30 g. SC

5

**3184** Felipe y Letizia. Su boda en la Almudena. Sus cabezas acoladas y la Catedral. 22 mayo 2004. Cobre dorado. Diámetro 45'13 mm. 49 g. SC

10

**3185** Felipe y Letizia. Su boda en la Almudena. Sus cabezas acoladas y la Catedral. 22 mayo 2004. Cobre plateado. Diámetro 45'06 mm. 49 g. SC

10



3186



3187



**3186** Fomento de las Artes. 1ª Exposición Pedagógica Madrid 1882. Alegoría y leyenda. Metal Blanco. Fda.: G. Sellan. Diámetro 42'37 mm. 34'2 g. Marquitas. EBC-

10

**3187** Fotografía. Trofeo Kodak. Busto de George Eastman (1854-1932). En reverso máquina de fotografiar KODAK S.A. Bronce. Anónima. Diámetro 59'44 mm. 127 g. SC-

30

**3188** Fraga Iribarne, M. Autonomía de Galicia. 1982. Su busto y moneda medieval y edificio. Cobre. Anónima. Diámetro 34'91 mm. 21 g. SC

3



- 3189** Francisco Franco. 1892-1975. Su cabeza y águila soportando escudo de España. Cobre. 32 g. Más Felipe Príncipe de Asturias e Infanta Cristina (2). Sus bustos y escudo de la Casa Real. Metal blanco. Diámetros 40'24 y 39'64 mm. 27'5 y 28'9 g. Alguna mínima marquita. PROOF SC, brillo original y MBC+. Lote de tres piezas (3)

5



3190



3191

- 3190** Franco, Francisco. Escudo de España con el Águila de San Juan y UNA GRANDE Y LIBRE. Junto a otra con el busto de Franco vestido de militar y la leyenda Para ti la Paz. Ambas unificadas. Cobre, la segunda plateada. Diámetro 48'57 y 49'52 mm. 24 y 52 g. EBC y SC-. Lote de dos piezas (2)

10

- 3191** Franco, Francisco. 1982-1975. Su cabeza y la estatua ecuestre de Valencia. Cobre. Diámetro 37'14 mm. 21 g. SC

5

- 3192** Fútbol. Copa del Mundo. España 82. RFEF. Los escudos de Alemania, Argentina (2), Brasil e Italia (2). Latón. Diámetros 24'18 mm. 5'5 g. SC y SC-, brillo original. Las dos repetidas EBC y MBC+. Lote de seis piezas (6)

5



3193

- 3193** España '82 Futbol. Una onza troy. Plata. Emisión oficial de la FIFA con su marca en el cuño. Certificado del XII Campeonato Mundial de Futbol expedida por el acuñador Casa de la Moneda de Méjico. Estuche original. Diámetro 39'95 mm. PROOF SC, brillo original

15



3194

- 3194** España '82. Futbol. Tres acciones futbolísticas y ambos Mundos con balón. Plata 0,915 milésimas. Edición certificada de Numisma de 2500 ejemplares. Diámetros 35 mm. 15 g. SC/FDC, brillo original. Lote de tres piezas (3)

15

- 3195** Instituto Nacional de Seguridad e Higiene en el Trabajo. Obsequio entregado en el II Coloquio Internacional sobre equipos de protección personal. Torremolinos 1982. Sobremesa en metacrilato con las monedas circulantes: 100 pesetas a 50 céntimos. 1975 y 1980. SC, brillo original. Lote de diez piezas (10)

3

# SUBASTA ELECTRÓNICA LXIII

SUBASTA ELÉCTRICA 63 CIERRE 27.12 5 PM



EAUCTION 63 CLOSING 27.12. 5 PM



3196

**3196** Jaime I. Seiscientos años de la muerte. 18 julio 1876. Su busto y leyenda alusiva. Bronce. Anónimo. Diámetro 50'69 mm. 57'5 g. Alguna rayita. MBC+

15

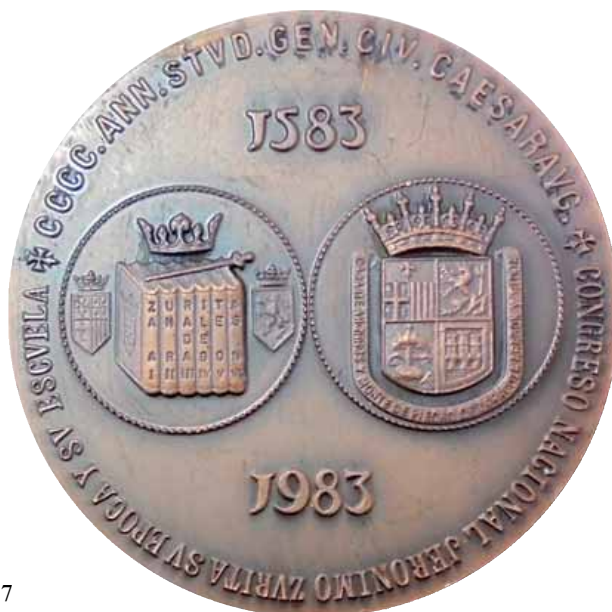

3197

**3197** Jerónimo Zurita 1512-1580. Congreso Nacional su época y su escuela. 1583-1983. Su busto y anales de Aragón. Anónima. Bronce. Diámetro 79'9 mm. 272 g. SC

15



3198

**3198** Joyería. Salón Nacional Iberjoya II y III. 1983 y 1984. I.F.E.M.A. Gremio de Joyeros y plateros de Madrid. Plata. Acabado mate. 49'55 y 46'42 g. EBC+. Lote de dos piezas (2)

30

**3199** Juan de Borbón y Battemberg Conde de Barcelona. Su busto y Escudo Imperial. 1913-1993. Cobre. Diámetro 60'09 mm. 116 g. SC/SC-

5

# SUBASTA ELECTRÓNICA LXIII

SUBASTA ELÉCTRICA 63 CIERRE 27.12 5 PM



EAUCTION 63 CLOSING 27.12. 5 PM



3200



3203



3217

- |             |   |    |
|-------------|---|----|
| <b>3200</b> | Juan Carlos I y Sofía. Proclamación 22 noviembre 1975. Bronce plateado. Más Juan Carlos I Proclamación 22 noviembre 1975. Bronce plateado. Fda.: Marín y F. Calicó respectivamente. Diámetros 78'9 y 50'80 mm. 162 y 75 g. Raya en la primera. EBC/SC. Lote de dos piezas (2) | 10 |
| <b>3201</b> | Juan Carlos I y Sofía. Los Reyes visitan ÁVILA, VI-1978. Cobre. Diámetro 45'70 mm. 53 g. EBC+   | 5  |
| <b>3202</b> | Juan Carlos I y Sofía. Los Reyes visitan BADAJOZ. 1979. Cobre numerado. Diámetro 45'82 mm. 55 g. Golpecito en grafila del reverso. EBC+   | 5  |
| <b>3203</b> | Juan Carlos I y Sofía. Los Reyes visitan CÁCERES. III-1997. Cobre numerado. Diámetro 45'82 mm. 55 g. SC-/SC   | 5  |
| <b>3204</b> | Juan Carlos I y Sofía. Los Reyes visitan CASTELLÓN de la PLANA. XI-1976. Cobre numerado. Diámetro 45'38 mm. 55 g. EBC+/SC-  | 5  |
| <b>3205</b> | Juan Carlos I y Sofía. Los Reyes visitan CIUDAD REAL. XI-1978. Cobre. Diámetro 45'83 mm. 55 g. EBC+/SC-   | 5  |
| <b>3206</b> | Juan Carlos I y Sofía. Los Reyes visitan CORUÑA. VII-1976. Cobre. Diámetro 45'73 mm. 56 g. EBC+/SC-   | 5  |
| <b>3207</b> | Juan Carlos I y Sofía. Los Reyes visitan CUENCA. II-1977. Cobre numerado. Diámetro 45'32 mm. 55 g. EBC+/SC-   | 5  |
| <b>3208</b> | Juan Carlos I y Sofía. Los Reyes visitan GUADALAJARA. IV-1978. Cobre. Diámetro 45'75 mm. 55 g. EBC+/SC-   | 5  |
| <b>3209</b> | Juan Carlos I y Sofía. Los Reyes visitan GUIPUZCOA. II-1981. Cobre. Diámetro 45'73 mm. 55 g. SC-  | 5  |
| <b>3210</b> | Juan Carlos I y Sofía. Los Reyes visitan HUESCA. XI-1981. Cobre. Diámetro 45'78 mm. 55 g. SC  | 5  |
| <b>3211</b> | Juan Carlos I y Sofía. Los Reyes visitan JAEN. I-1980. Cobre. Diámetro 45'79 mm. 55 g. SC-  | 5  |
| <b>3212</b> | Juan Carlos I y Sofía. Los Reyes visitan LUGO. VII-1976. Cobre. Diámetro 45'83 mm. 55 g. SC-  | 5  |
| <b>3213</b> | Juan Carlos I y Sofía. Los Reyes visitan MURCIA. III-1980. Cobre. Diámetro 45'79 mm. 55 g. Marquita en reverso. SC-/SC  | 5  |
| <b>3214</b> | Juan Carlos I y Sofía. Los Reyes visitan PALENCIA. X-1978. Cobre. Diámetro 45'80 mm. 55 g. SC-  | 5  |
| <b>3215</b> | Juan Carlos I y Sofía. Los Reyes visitan PONTEVEDRA. VII-1976. Cobre. Diámetro 45'74 mm. 55 g. SC-  | 5  |
| <b>3216</b> | Juan Carlos I y Sofía. Los Reyes visitan TENERIFE. X-1977. Cobre. Diámetro 45'73 mm. 55 g. Marquitas. EBC+/SC-  | 5  |
| <b>3217</b> | Juan Carlos I y Sofía. Los Reyes visitan SEVILLA. III-1976. Cobre. Diámetro 45'74 mm. 55 g. Algo sucia. EBC+/SC-  | 5  |
| <b>3218</b> | Juan Carlos I y Sofía. Los Reyes visitan TERUEL. XI-1981. Cobre. Diámetro 45'76 mm. 55 g. SC-/SC  | 5  |
| <b>3219</b> | Juan Carlos I y Sofía. Los Reyes visitan TOLEDO. XI-1976. Cobre. Diámetro 45'76 mm. 55 g. SC  | 5  |
| <b>3220</b> | Juan Carlos I y Sofía. Los Reyes visitan VIZCAYA. II-1981. Cobre. Diámetro 49'83 mm. 55 g. SC-  | 5  |
| <b>3221</b> | Juan Carlos I y Sofía. Los Reyes visitan ZAMORA. X-1978. Cobre. Diámetro 45'72 mm. 55 g. SC   | 5  |
| <b>3222</b> | Juan Carlos I y Sofía. Los Reyes visitan ZARAGOZA. XII-1975. Cobre. Diámetro 45'77 mm. 55 g. SC-/SC   | 5  |

# SUBASTA ELECTRÓNICA LXIII

SUBASTA ELÉCTRICA 63 CIERRE 27.12 5 PM



EAUCTION 63 CLOSING 27.12. 5 PM

- |             |  |   |
|-------------|--|---|
| <b>3223</b> | Juan Carlos I y Sofía. Los Reyes visitan CHINA. 1978. Cobre. Diámetro 40'47 mm. 30 g. SC   | 5 |
| <b>3224</b> | Juan Carlos I y Sofía. Los Reyes visitan DINAMARCA. 1980. Cobre. Diámetro 37'25 mm. 21 g. Alguna mínima marquita. EBC+/SC-   | 5 |
| <b>3225</b> | Juan Carlos I y Sofía. Los Reyes visitan ECUADOR. 1980. Cobre. Diámetro 37'46 mm. 22 g. Leve huella dactilar. Mínimas marquitas. PROOF SC-/SC, brillo original           | 5 |
| <b>3226</b> | Juan Carlos I y Sofía. Los Reyes visitan EMIRATOS ÁRABES UNIDOS. 1981. Cobre. Diámetro 37'41 mm. 23 g. PROOF SC+, brillo original  | 5 |
| <b>3227</b> | Juan Carlos I y Sofía. Los Reyes visitan GUINEA ECUATORIAL. 1979. Cobre. Diámetro 37'45 mm. 24 g. PROOF SC+, brillo original   | 5 |
| <b>3228</b> | Juan Carlos I y Sofía. Los Reyes visitan HOLANDA. 1980. Cobre. Diámetro 37'3 mm. 22 g. SC-   | 5 |
| <b>3229</b> | Juan Carlos I y Sofía. Los Reyes visitan INDIA. 1982. Cobre. Diámetro 37'38 mm. 23 g. Alguna ínfima marquita. PROOF SC, brillo original                                  | 5 |
| <b>3230</b> | Juan Carlos I y Sofía. Los Reyes visitan ITALIA. 1977. Cobre. Diámetro 37'44 mm. 23 g. PROOF SC+, brillo original  | 5 |
| <b>3231</b> | Juan Carlos I y Sofía. Los Reyes visitan MARRUECOS. 1979. Cobre. Diámetro 37'40 mm. 19 g. Algunas marquitas. SC-   | 5 |
| <b>3232</b> | Juan Carlos I y Sofía. Los Reyes visitan U.R.S.S. 1984. Cobre. Diámetro 37'37 mm. 21 g. SC-/SC   | 5 |
| <b>3233</b> | Juan Carlos I Rey de todos los españoles y Sofía Reina de España 1988. Cobre. Diámetro 40 mm. 31 g. Mínimas marquitas. SC  | 5 |
| <b>3234</b> | Juan Carlos I. Premio Carlo Magno. Aquisgrán 1982. Figura sedente del emperador y águila sosteniendo un tondo con la cabeza del rey. Cobre. Diámetro 40'28 mm. 30 g. SC- | 5 |



3235



3238



- |             |  |    |
|-------------|--|----|
| <b>3235</b> | Juan Carlos I. Premio Bolívar de la UNESCO. 1983. Cabeza de Simón Bolívar y emblemas de Venezuela y cabeza del rey y composición alegórica. Cobre. Diámetro 40'27 mm. 27 g. SC/SC- | 5  |
| <b>3236</b> | Juan Carlos I. 50 años. 1988. Busto y leyenda. Cobre. Diámetro 40'11 mm. 31 g. SC-   | 5  |
| <b>3237</b> | Juan Carlos I y Sofía Reyes de España. Sus iniciales coronadas y el escudo de la Casa Real. Cobre. Diámetro 40'28 mm. 31 g. SC-  | 5  |
| <b>3238</b> | Juan Carlos I y Sofía. El Centén de los Reyes. Sus bustos afrontados y coronados y el escudo cuartelado a la antigua. Cobre. Diámetro 70'6 mm. 126 g. SC                           | 20 |





3239

**3239** Junta Nacional Educación Física y Deportes. Premio Nacional. 1975. Bronce. Fda.: Vallmitjana. Más Regimiento Transmisiones Estratégicas 22 Julio 1997. Junto a XXV Exposición Regional de Ganadería. Ambas en bronce. Ambas anónimas. Diámetros 79'8, 69'8 y 60'1 mm. 307, 133 y 13 g. EBC/SC. Lote de tres piezas (3)

20



3240



**3240** Andreas Laguna. Busto del Doctor, médico humanista. Practicó en la farmacología y la botánica médica. Autor del "Europa heautentinatorumene". 1499-1979 "Europa que a sí misma se atormenta" COLONIA AVGVSTA MDXLIII Centro Segoviano de Madrid. Puerta alegórica con moneda y escudo de Segovia. Bronce numerado 27. Fda.: Vasco Nuno. En cajita de cartón. SC

15



3241

**3241** Lisboa-Expo 98. Presencia de Macau. Sobre con 1 pataca "Lai si" de la BUENA SUERTE que se entregaba a los visitantes. Junto a más de 650 g de monedas de circulación de Mongolia a Canadá y de Colombia a Portugal. Más dos copias de las emitidas por "El País" en una bolsa de simil piel (4 excelentes Reyes Católicos de Segovia y 20 pesets Alfonso XIII). SC y MBC a EBC y SC. Lote de conjunto

10



3242

**3242** Madrid. Vista ideada de la ciudad y los bustos de Alfonso VI, XI, Felipe II, IV, Carlos II y Bravo Murillo. 1966. Plata marcada 900 mls en el canto. Acuñación de la FNMT. Fda.: F(ernando) J(esús). SC/SC-. Se entregaba a las autoridades

100



3243

**3243** Inauguración de los Jardines del Descubrimiento. 1977. Ayuntamiento de Madrid, su escudo y el dolmen. Plata quintada. Diámetro 80'22 mm. 207 g. SC. Se entregaba a las autoridades.

75



3244

**3244** Comunidad de Madrid. Plato nacarado en alpaca con el escudo de la Comunidad de Madrid. Caja nueva original marcada con el escudo. Obsequio a las autoridades. SC

15



3245



3246



- 3245 El Fuero de Madrid. 1202. Caja con el librito contenedor del trato. Editado por Numisma como Medallón del Fuero. En una caja original de símil cuero avejentado. Diámetro 79'97 mm. Nuevo 30
- 3246 Málaga. IV Centenario de la Reconquista de Málaga por los Reyes Católicos. 18 Agosto 1487. Bronce plateado. Diámetro 28'15 mm. 10'46 g. MBC+. Tono 10



3247



3248

- 3247 Casa de la Moneda de México. Alegoría de la moneda virreinal y vista ideal de la ciudad. Bronce. Fda.: Primatesta. Edita FNMT. Diámetro 80'5 mm. 307 g. SC 10
- 3248 Milicia. IV Campeonato Interacademias Marín 1985. Puerta y los escudos de los tres ejércitos y el de España. Metal blanco. Anónima. Más Centro Superior de Estudios de la Defensa Nacional CESEDEN. 1974. Escudo de España y leyenda. Bronce. Anónima. Diámetros 79'8 y 69'8 mm. 159 y 129 g. EBC/SC. Lote de dos piezas (2) 20
- 3249 Militar. Academia General. Centenario 1882-1982. Emblema y patio de la institución. Cobre patinado. Anónima. Diámetro 40'21 mm. 30 g. SC 5

# SUBASTA ELECTRÓNICA LXIII

SUBASTA ELÉCTRICA 63 CIERRE 27.12 5 PM



EAUCTION 63 CLOSING 27.12. 5 PM



3250

- 3250** Navegación Aérea y Marítima "Casa" 75 años. 1923-1998. Metal blanco. Anónima. Más Auxiliar Marítima S.A. Botadura del Amatista de 5000 B.H.P. amadrinado por la Ilustrísima Sra. D<sup>a</sup> M<sup>a</sup> Salomé Ribo de Mayans 17-3-75. Bronce plateado. Anónima. Diámetros 71'3 y 59'8 mm. 103, 104 y 102 g. EBC/SC. Lote de dos piezas (2)

15



3251



- 3251** Navidad. 2004, 2005 y 2006. Felicitación de CABBSA. Las dos primeras en estuche de plástico y bolsa de tela, y la tercera en caja prestige. Bronce. Acuñación portuguesa de Jorge Coelho. Diámetro 99'82 mm. 330, 334, 344 g. SC

30



3252



3253

- 3252** Óptica. Colegio Nacional Ópticos y Optometristas 1964-1989. Bronce unifaz. Anónima. Más IX Congreso Nacional de Óptica y Optometría Murcia 1986. Bronce unifaz. Anónima. Diámetros 100 y 105 mm. 225 y 285 g. EBC/SC. Lote de dos piezas (2)
- 3253** Pablo Iglesias. Fundador del PSOE en su Centenario 1879-1979. Su busto y emblemas de la UGT y el partido. Cobre. Diámetro 40'18 mm. 38 g. SC
- 3254** Palamós Villa de fundada por Pedro el Grande. Escudo de la ciudad y vista del puerto. 1272-1972. Cobre. Diámetro 46'40 mm. 57 g. Algo sucia. Mejor que EBC+
- 3255** Parque Juan Carlos I. Campo de las Naciones. Inauguración el 7/5/1992. Vista aérea del Campo. Bronce unifaz. Anónima. Diámetro 118'5 mm. 364 g. EBC/SC

20

10

5

5



**3256** España-Portugal. Batalla de San Mamede 24/6/1128 entre portugueses y castellanoleoneses comandados por Alfonso VII. Escena de la batalla y tumba de Guimaraes en Coímbra a los 850 años del nacimiento de la Nación Portuguesa. Bronce numerado. Primeras Jornadas de Historia Medieval del Alparre y Andalucía. Loule noviembre '84. Puerta y escudo. Bronce numerado 15/500. Fda.: A. Santos. Diámetros 89'5 y 80 mm. 288 y 201 g. Firma ilegible en la primera. SC. Lote de dos piezas (2)

20



3257



3258



3259

**3257** Ramón y Cajal, S. Su busto y microscopio en un laboratorio. Nd. Fda.: Santiago y Goyanes. Diámetro 44'78 mm. 53 g. SC

10

**3258** Rodríguez de la Fuente. Su busto y lobo aullando. Cobre. Fda: Santiago. Diámetro 40'49 mm. 44 g. SC

10

**3259** II Congreso Nacional de Numismática Salamanca Octubre 1974. Sello de la Universidad de Salamanca y leyenda alusiva. Numerada 207 (edición de 300 piezas). Diámetro 50'30 mm. 77 g. Finas rayitas. EBC+

10



3260



3261

**3260** San Sebastián de los Reyes. V Centenario. Escudo de la ciudad y documento con moneda. Cobre dorado en brillo. Anónima. Diámetro 55'17 mm. 97 g. SC

10

**3261** San Sebastián de los Reyes. V Centenario. Escudo de la ciudad y documento con moneda. Cobre patinado. Anónima. Diámetro 55 mm. 66 g. EBC+

10

# SUBASTA ELECTRÓNICA LXIII

SUBASTA ELÉCTRICA 63 CIERRE 27.12 5 PM



EAUCTION 63 CLOSING 27.12. 5 PM



3262



3263

- 3262** Santiago. Sociedad Económica de Amigos del País. Premio al Mérito. Fines del XIX. Bronce con anilla. Fda.: Castells. EBC-

20
- 3263** Segovia. Ciudad Patrimonio de la Humanidad. Vistas del Alcázar y del Acueducto. En su estuche. Prueba original. Diámetro 40 mm. 23'9 g. SC

20



3264



3265



- 3264** Senado de España. Escudo del reino y portada. Plata. Diámetro 34'97 mm. 19'24 g. Estuche original. SC, brillo original. Se entrega a visitantes de relieve

30
- 3265** Setas y hongos. Sociedad Micológica de Madrid. Seta entre hierbas. Plata marcada 2900 unifaz. Anónima. Diámetro 40'49 mm. 34'5 g. EBC+

40



3266



3267



3268

- 3266** Severo Ochoa. Su busto y manos. Nd. Cobre. Fda.: Santiago y Goyanes. Diámetro 44'71 mm. 55 g. SC

10
- 3267** Sevilla. Real Sociedad Económica. Siglo XIX. Premio a la Aplicación. Bronce. Anónimo. EBC

40
- 3268** Exposición Sevilla 92. Palazzo Italia. Instituto poligráfico e zecca delle stato. Metal dorado encapsulado. Diámetro 19'61 mm. 2'86 g. Rayitas en el canto. PROOF like SC, brillo original

9



3269

- |             |   |    |
|-------------|---|----|
| <b>3269</b> | Exposición Sevilla '92. Recuerdo de la Inauguración. 20 de Abril. Silueta de la Cartuja del Monasterio de Santa María de las Cuevas. Diámetro 44x95'70x21'79 mm. 205 g. SC. Se entregaba a las autoridades. | 40 |
| <b>3270</b> | Exposición Sevilla '92. Recuerdo de la Inauguración. 20 de Abril. Silueta de la Cartuja del Monasterio de Santa María de las Cuevas. En su carterita de cuero. SC. Se entregaba a las autoridades.          | 40 |
| <b>3271</b> | Asociación Internacional de Museos del Transporte y Comunicaciones. I.A.T.M. 29ª Reunión anual. Madrid 1997. SC, brillo original  | 6  |
| <b>3272</b> | Trienio Liberal. 1820 (extemporánea, fines del XIX). La España Despertada. A los constitucionales. Bronce con anilla. Diámetro 32'25x38 mm. 8'78 g. MBC/MBC+  | 5  |
| <b>3273</b> | Valencia. Reino de. 750 años. Jaime el Conquistador entronizado y reverso de moneda. 1238-1988. Diámetro 34'89 mm. 10 g. SC/EBC+  | 5  |



3274

- |             |   |    |
|-------------|---|----|
| <b>3274</b> | Valencia. Exposición Regional 1909. Busto de mujer delante de un naranjo y alegoría de la Industria y Comercio ante la entrada. Bronce dorado. Anónimo (podría ser de Benlliure). Diámetro 72 mm. 144'3 g. Alguna marquita. EBC | 15 |
|-------------|---|----|



3275



3276

- 3275** Valencia. Exposición Regional 1909. Busto de mujer delante de un naranjo y alegoría de la Industria y Comercio ante la entrada. Bronce plateado. Anónimo (podría ser de Benlliure). Diámetro 72 mm. 142'2 g. Anverso frotado. Fallitos del plateado. EBC 15
- 3276** Coleccionables. Monedas del Reino de Valencia de los Visigodos a los Borbones. Doce réplicas con etiqueta LK800V2 suponemos editadas por Las Provincias. Plata? de 800 mls. Peso total 45 g. Además de tres advocaciones marianas y otra de 1 real de Fernando el católico en plata?. SC/SC-. Lote de catorce piezas (14) 9
- 3277** Ciudades de la Autonomía de Valencia: Benidorm, Gandía, Vila-Real, Burriana, Alcoy.... El escudo de la ciudad y leyenda alusiva al otorgamiento de su carta puebla. Latón?. Diámetros 30'10 mm. 10'5 g. SC/FDC. Lote de once piezas (11) 5
- 3278** Valencia Club de Fútbol. Sus jugadores y el escudo del equipo. Cobre. Editado por Las Provincias. Diámetros 30'20 mm. 10'30 g. FDC/SC. Lote de veintiuna piezas (21) 3



3279



- 3279** Vitoria. 800 años de la fundación. 1181-1981. Sancho VI en majestad y escudo de la ciudad. Cobre. Anónima. Diámetro 70'5 mm. 153 g. SC 30
- 3280** Zaragoza. Escudo y vista del Pilar. Nd. Cobre plateado. Anónima. Diámetro 44'83 mm. 56 g. SC- 5
- 3281** Zaragoza. Escudo y vista del Pilar. Nd. Cobre. Anónima. Diámetro 44'73 mm. 55 g. SC 5





3282



3283

- 3282** Zaragoza. Exposición Hispano Francesa. 1908. Bustos acolados del rey y la reina. En reverso vista aérea de los edificios de la exposición. Bronce plateado. Fda.: Anduiza. Diámetro 59'35 mm. 101 g. Rayita en reverso. Casi EBC+ 20
- 3283** Inicios del s. XX. 1792 Sociedad Económica de Amigos del País, Habana. Con anilla. PRO PATRIA. Corona Mural. Plata. EBC 70



3284

3285

- 3284** 1816. Diadema Real de Marina. Oro. Miniatura con anilla y cinta. Falta la cabeza de Fernando VII en el reverso. PG592 vte. en tamaño. JLC349. Fallitos en el esmalte. EBC/SC 30
- 3285** 1816. Diadema Real de Marina. Categoría Oro. Con anilla y cinta. PG592. JLC349. JGT6 vte. notable. Recomendamos la lectura del trabajo del almirante Guillén, Revista Hidalguía nº 28, Madrid 1858. Págs. 385 a 412. Mínimo fallito de esmalte. EBC- 250

# SUBASTA ELECTRÓNICA LXIII

SUBASTA ELÉCTRICA 63 CIERRE 27.12 5 PM



EAUCTION 63 CLOSING 27.12. 5 PM



3286



3287



3289

- |             |   |    |
|-------------|---|----|
| <b>3286</b> | 1833. Cruz de Distinción de María Isabel Luisa. Categoría plata. Con anilla. Sin cinta. PG669. JLC350. Peor que MBC+  | 20 |
| <b>3287</b> | 1839. Cruz de Distinción de María Isabel Luisa. Categoría oro. Con anilla. Sin cinta. PG669c. JL350. Alguna marquita en esmalte blanco. EBC/SC  | 60 |
| <b>3288</b> | 1849. Medalla de Distinción de la Restauración del Solio Pontificio. Categoría bronce. Argolla quitada. Sin anilla ni cinta. PG719a. JLC182. LGG547. Golpes en canto y grafilas. MBC o algo más floja | 1  |
| <b>3289</b> | 1849. Restitución de la Sede Apostólica. Medalla de Distinción. Pío IX. Roma. Bronce. Con argolla. PG719-a. EBC+  | 10 |



3290



3291



3292

- |             |   |    |
|-------------|---|----|
| <b>3290</b> | 1858. Isabel II. Viaje por Levante. Bronce. El navío Francisco de Asís el día que el príncipe Alfonso es nombrado Guardia Marina de 1ª clase. PG724b. JGT9. Leves restos de suciedad en corona y enganche. EBC+/casi SC | 30 |
| <b>3291</b> | 1860. Cruz de Distinción de la Campaña de África. Con anilla y cinta que difiere de la conocida pero parece de época. PG725. JLC186. Casi EBC   | 10 |
| <b>3292</b> | 1860. Cruz de Distinción de la Campaña de África. Plata. Con anilla y sin cinta. PG725 vte. por tamaño menor. JLC186. MBC+  | 10 |



# SUBASTA ELECTRÓNICA LXIII

SUBASTA ELÉCTRICA 63 CIERRE 27.12 5 PM



EAUCTION 63 CLOSING 27.12. 5 PM



3297



3298



3299

- |             |   |    |
|-------------|---|----|
| <b>3297</b> | H. 1850. Medalla de Distinción de Benemérito a la Patria. Con anilla, sin cinta. PATRIA Y LEALTAD. PG731c. JLC190. SC   | 30 |
| <b>3298</b> | H. 1850. Medalla de Distinción de Benemérito a la Patria. Miniatura. Con anilla y cinta. PG731 vte. por miniatura. JLC190. SC   | 10 |
| <b>3299</b> | 1869. Demócratas Republicanos. República Española, 11 de Febrero de 1873. Con anilla y cinta. PG737. Cinta ajada. Ligeramente frotada, finísimas y suaves rayitas. SC- o algo más floja   | 10 |
| <b>3300</b> | 1871. Medalla de Distinción del Viaje a España de Amadeo I. Corona articulada quitada. Sin anilla, ni cinta. En reverso las fragatas Numancia, Victoria y Villa de Madrid. PG740. JLC196. JGT14. Golpecitos en el canto. Rayitas en la parte superior y canto al quitar la corona. EBC- | 3  |



3301



3302



- |             |  |    |
|-------------|--|----|
| <b>3301</b> | 1871. Medalla de Distinción de los Cuerpos Voluntarios de la Isla de Cuba, Amadeo I. Plata. Sin corona, anilla, ni cinta. PG742. JLC198. Leve suciedad. EBC                                    | 50 |
| <b>3302</b> | 1873. Medalla de Distinción de la Campaña de Cuba, Gobierno Nacional I República. Plata. Con corona y anilla, sin cinta. PG744. JLC199. Finas y suaves rayitas, alguna con más intensidad. EBC | 30 |
| <b>3303</b> | 1873. Medalla de Distinción de la Defensa de la Carraca. Corona y anilla quitada. Fda.: Castells. PG746. JCL201. JGT16. Algún golpecito en canto. MBC+ o algo más floja                        | 6  |
| <b>3304</b> | 1874. Medalla de Distinción de la Defensa de Bilbao. Variedad con lobos. Con anilla, cinta y pasador posteriores. PG747. JLC202. Golpe en canto. EBC   | 5  |
| <b>3305</b> | 1874. Medalla de Distinción de la Defensa de Bilbao. Variedad con lobos. Con anilla. PG747. Sucia y ligera oxidación. MBC  | 3  |
| <b>3306</b> | 1874. Medalla de Distinción de los Defensores de Teruel. Medalla de Mano. Fda.: G. Sellan. PG750. JLR204. EBC+   | 6  |

# SUBASTA ELECTRÓNICA LXIII

SUBASTA ELÉCTRICA 63 CIERRE 27.12 5 PM



EAUCTION 63 CLOSING 27.12. 5 PM



3307



3308



3309

- |             |   |    |
|-------------|---|----|
| <b>3307</b> | 1875. Alfonso XII. Navas de Tolosa. Con anilla y cinta. Fda.: Esteban Lozano. Bronce. PG754. Casi SC  | 9  |
| <b>3308</b> | 1875. Medalla de Distinción de Alfonso XII. Plata. Con anilla, cinta y con los pasadores: LÍNIAS DE ORIA / OTEIZA / ESQUINZA / .ELGUETA. / .VERA. Fda.: E. Palot. PG756. JLC210. Golpecitos en canto. Alguna rayita. Algo limpiada. Peor que EBC- | 10 |
| <b>3309</b> | 1875. Alfonso XII. Excombatientes de Madrid. Bronce. Fda.: J. Esteban Lozano. Con anilla. PG757. Mínimas rayitas. Leve suciedad en reverso. MBC+  | 30 |



3310



3311

- |             |   |    |
|-------------|---|----|
| <b>3310</b> | 1876. Medalla de Distinción de la Guerra Civil de 1873 y 1874. Plata. Con anilla pasador, sin cinta. PG752. JLC206. Leves finas y suaves rayitas (algo frotada). EBC-/EBC | 15 |
| <b>3311</b> | 1880. Medalla de Distinción por Constancia. Voluntarios de Puerto Rico, Alfonso XII. Con corona, anilla, cinta y pasador. PG760. EBC/EBC+                                 | 10 |

# SUBASTA ELECTRÓNICA LXIII

SUBASTA ELÉCTRICA 63 CIERRE 27.12 5 PM



EAUCTION 63 CLOSING 27.12. 5 PM



3312



3313



- |             |   |    |
|-------------|---|----|
| <b>3312</b> | 1882. Medalla de Distinción por Constancia de los Voluntarios de Cuba, Alfonso XII. Plata. Sin anilla ¿de origen?. PG761. JLC215. Finísimas rayitas en reverso. EBC | 20 |
| <b>3313</b> | 1887. Sociedad Española de Salvamento de Náufragos. María Cristina. Con lazo de la bandera. Fda.: Sala. Plata. PG759d. Levísimas finas y suaves rayitas. Casi SC    | 50 |
| <b>3314</b> | 1893. Santa Bárbara de los Artilleros. Con anilla y sin cordón. PG767. EBC  | 6  |



3315



3317

- |             |  |    |
|-------------|--|----|
| <b>3315</b> | 1893. Santa Bárbara de los Artilleros. Con anilla y con cordón. PG767. Manchita en anverso. SC   | 15 |
| <b>3316</b> | H. 1895. Emblema de la Escuela de Enfermeras de Santa Isabel de Hungría, Instituto Rubio. Cruz de Malta morada de 4 cm. Imperdible prendedor. Falta el símbolo central y muestra los tres agujeros que lo sostenían. Peor que MBC+ | 1  |
| <b>3317</b> | 1898. Medalla de Distinción de la Campaña de Filipinas 1896-1898. Con corona. Anilla y cinta posteriores. Fda.: Rosis en anverso y Planells en reverso. PG775. JLC223. EBC+  | 10 |



- 3318**

1898. Medalla de Distinción por la Campaña de Cuba 1896-1898, al Ejército de Operaciones. Con corona, anilla y cinta. PG776. JLC224. MBC+

20
- 3319**

1898. Medalla de Distinción por la Campaña de Cuba, 1895-1898, al Ejército de Operaciones. Con cinta y tres pasadores: 1895-1896, 1896-1897 y 1897-1898. PG776. Cinta original y deslucida. Leve suciedad. MBC+/MBC

20



- 3320**

1901. Medalla Penitenciaria. Bronce. Regencia de M<sup>a</sup> Cristina Habsburgo. PG841b. EBC+

15
- 3321**

1902. Medalla de Distinción de Alfonso XIII. Proclamación de su Mayoría de Edad. Plata. Con anilla y cinta modernas. PG784a. JLC231. EBC-/EBC

3
- 3322**

1903. Medalla Palatina de la Regencia de Doña María Cristina. Bronce. Con anilla y cinta. PG783b. JLC230. MBC+

3
- 3323**

1908. Instituto Nacional de Previsión. Plata. PG787a. EBC

12

# SUBASTA ELECTRÓNICA LXIII

SUBASTA ELÉCTRICA 63 CIERRE 27.12 5 PM



EAUCTION 63 CLOSING 27.12. 5 PM

- 3324 1908. Medalla del Centenario de los Sitios de Zaragoza. Plata. Con anilla. Cinta y pasador modernos. PG788a. JLC247. Peor que MBC+ 3
- 3325 1908. Medalla del Centenario de los Sitios de Zaragoza. Bronce. Con anilla, cinta y pasador. PG788b. JLC247. Fallito de metal en anverso. EBC+ 3
- 3326 1908. Medalla del Centenario de los Sitios de Zaragoza. Miniatura (diámetro 12 mm). Bronce. Con anilla y cinta. PG788b vte. JLC247. EBC 3
- 3327 1909. Medalla del Centenario del Bruch. Con anilla y cinta. Fda.: Castells. PG789b. MBC+ 3



3328



3331



3332



3333

- 3328 1910. Medalla del Centenario de los Sitios de Gerona. Plata. Con corona, anilla y cinta. PG791a. JLC250. MBC+/EBC- 7
- 3329 1909. Medalla del Centenario de los Combates del Puente Sampayo. Plata. Con anilla y cinta. PG792a. JLC251. Leve decoloración. EBC+ 6
- 3330 1910. Medalla del Centenario de la Constitución de 1812 y Sitio de Cádiz. ¿Categoría oro?. Con anilla, cinta y pasador. PG793. JLC252. Limpiada. EBC/EBC+ 3
- 3331 1910. Medalla del Centenario de los Sitios de Astorga. Plata. Con anilla, cinta y pasador. PG794a. JLC253. EBC- 9
- 3332 1910. Medalla del Segundo Centenario del Asalto de Brihuega y Batalla de Villaviciosa. Categoría Oro. Bronce dorado. Fda.: RC bajo el busto. PG795. Pasador suelto. Dorado ligeramente perdido en parte. EBC/EBC+ 9
- 3333 1911. Medalla del Segundo Centenario del Asalto de Brihuega y Batalla de Villaviciosa. Categoría plata. Con anilla, cinta y pasador con inscripción. Sin RC bajo el busto. PG795a vte. sin RC. JLC254. EBC+ o algo más floja 9



3334



3335



- 3334 1911. Medalla del Segundo Centenario del Asalto de Brihuega y Batalla de Villaviciosa. Plata. Sin anilla ni cinta. PG795a. JLC254. Golpecito en canto. EBC-/EBC 9
- 3335 1911. Medalla del Centenario del Sitio de Tarragona. Plata. Diámetro 23 mm. Con argolla. Fda.: Vallmitjana. PG802. Casi SC 9





3336



3337



3348

- |             |  |    |
|-------------|--|----|
| <b>3336</b> | 1911. Medalla del Centenario del Sitio de Ciudad Rodrigo. Categoría plata. Con corona de laurel articulada, anilla y cinta. PG796a. JLC255. EBC+   | 9  |
| <b>3337</b> | 1914. Medalla del Centenario de la Batalla de Vitoria. Categoría Plata. Con anilla, cinta y pasador. PG799a. JLC258. EBC   | 50 |
| <b>3338</b> | 1904. Alfonso XIII. Somatenes de Cataluña. PG830. Alguna rayita en anverso. Prácticamete SC  | 3  |
| <b>3339</b> | 1912. Medalla de Distinción de África. Con anilla, cinta y pasador de LARACHE. PG815. JLC234. Rayitas en anverso. EBC+   | 5  |
| <b>3340</b> | 1912. Medalla de Distinción de África. Con anilla y cinta. PG815. JLC234. SC   | 5  |
| <b>3341</b> | 1910. Medalla de Distinción de la Campaña de Melilla. Categoría Bronce. Con corona, anilla y cinta (ésta moderna), y con los pasadores: KERT / BENI SIDEL / BENI BU GAFAR. PG813c. JLC232. EBC | 6  |
| <b>3342</b> | 1915. Medalla Militar de África. Plata. Con cinta verde y aspa roja, y pasador TETUAN. PG1816c. Leve suciedad. EBC+  | 6  |
| <b>3343</b> | 1915. Medalla Militar de África. Bronce. Con cinta verde (¿moderna?) y pasador MELILLA. PG816c. Rayita en el mejilla del rey. EBC  | 6  |
| <b>3344</b> | 1916. Medalla de Marruecos. Categoría Plata. Con corona, anilla, cinta y los pasadores LARACHE y TETUAN. PG817c. JLC236. Leve suciedad. EBC  | 6  |
| <b>3345</b> | 1916. Medalla de Marruecos. Categoría Bronce. Con corona, anilla y cinta (moderna), y el pasador MELILLA. PG817a. JLC236. MBC+   | 5  |
| <b>3346</b> | 1925. Homenaje de los Ayuntamientos a los Reyes. Con corona, anilla, cinta y pasador. PG838. JLC261. Rayita. EBC-/EBC  | 5  |
| <b>3347</b> | 1925. Homenaje de los Ayuntamientos a los Reyes. Dorada, de solapa. Con anilla y cinta. PG no cita. EBC-   | 3  |
| <b>3348</b> | 1927. Medalla de la Paz de Marruecos. Con corona, anilla y cinta. PG828. JLC239. Peor que EBC-   | 7  |
| <b>3349</b> | 1929. Exposición de Barcelona. Cooperación. Los Reyes y la Fama montando a Pegaso, al fondo el palacio de la exposición. Bronce. Fda.: Castells. Factura algo mejorable. EBC+                  | 3  |



3350



3352



3354



- |             |  |    |
|-------------|--|----|
| <b>3350</b> | 1931. Medalla Conmemorativa de Campañas. Con corona mural articulada, anilla, pasador MARRUECOS y cinta. PG845b. JLC262. SC-                           | 15 |
| <b>3351</b> | 1937. Sufrimientos por la Patria (Republicana). Bronce. Con cinta rosa no original. PG854. Leve suciedad. Factura algo mejorabel. Peor que EBC         | 6  |
| <b>3352</b> | 1936. 5 de agosto. Paso del Estrecho. Plata. Unifaz. Con anilla, pasador y cinta. PG872. Casi EBC+   | 35 |
| <b>3353</b> | 1937. Medalla de la Campaña 1936-1939. Servicio en el frente. Con anilla, cinta y pasador. PG875. JLC279. Casi SC                                      | 5  |
| <b>3354</b> | 1938. Medalla de Mutilados de Guerra por la Patria. Con cinta y pasador. PG876. JLC280. Casi SC-   | 9  |
| <b>3355</b> | H. 1936. Medalla de Santiago Apóstol. Con anilla, cinta, escudo monárquico sobre la cinta, y pasador NUEVA ESPAÑA / JULIO-1936. EBC+                   | 6  |
| <b>3356</b> | 1938. Virgen del Pilar. Cuerpo de Ejército de Aragón. III Año triunfal. Bronce dorado. Con lazo. Y otra sin lazo. PG879. La segunda oxidada. EBC y MBC | 1  |
| <b>3357</b> | 1936. Cristo de Brugos. Caput Castellae. Julio 1936. Y otra de la Virgen del Pilar con pasador de NUEVA ESPAÑA / JULIO-1936. SC- y EBC                 | 5  |



- |             |   |    |
|-------------|---|----|
| <b>3358</b> | H. 1940. Plato único Pro leal colaboración. Cristo de Burgos. Metal blanco. Ni un hogar sin lumbre ni un español sin pan. 26 x 30 mm. Con anilla, cinta y pasador. Fda.: Calvo. PG882. EBC    | 20 |
| <b>3359</b> | H. 1940. Plato único Pro Leal Colaboración. Zaragoza. Plata quintada. Ni un hogar sin lumbre ni un español sin pan. Con anilla, cinta y pasador. Mejor que EBC                                | 10 |
| <b>3360</b> | 1939. La Sección Femenina al Ejército Español. Concentración Nacional en Medina del Campo. Con anilla, cinta y pasador. EBC+  | 6  |
| <b>3361</b> | 1939. Pulchra Leonina. Fiesta del pródigo campo leones. Bronce. Con anilla, cinta y botón. PG881. EBC   | 3  |
| <b>3362</b> | 1940. Medalla de Damas Auxiliares de Sanidad Militar. Esmalte. Con cinta amarilla (auxiliares), pasadores FRANCO / CONSTANCIA sobre fondo blanco (duplicado). PG883. JLC303. LGG462. EBC/EBC+ | 5  |
| <b>3363</b> | Medalla de las Damas al Servicio de España. Cruz Roja. Sanidad Militar. Santander. Con cinta y pasador. EBC   | 3  |
| <b>3364</b> | 1939. Medalla del Alzamiento y Victoria. Categoría Plata. Con anilla, cinta y pasador. PG886. JLC285. MBC+  | 6  |
| <b>3365</b> | 1939. Medalla del Alzamiento y Victoria. Categoría Bronce. Con anilla, cinta y pasador. PG886a. JLC285. EBC   | 2  |
| <b>3366</b> | 1937. Defensa de Oviedo. Oviedo invicta. Con el hierro de la metralla del enemigo forjose esta cruz de victoria y sacrificio. Con cinta y pasador. PG886bis. EBC                              | 9  |



3367



3374

- |             |   |    |
|-------------|---|----|
| <b>3367</b> | H. 1940. Distinción al Excombatiente Canario. Con cinta morada y pasador con esmaltes azul y amarillo. PG894. SC/SC-  | 20 |
| <b>3368</b> | H. 1938. Voluntarios de Navarra. Metal blanco. Unifaz. Con anilla y cinta. PG901. Peor que EBC+   | 6  |
| <b>3369</b> | 1939. Vizcaya. In memoriam 1936-1939. Con cinta y pasador. PG902. SC-   | 3  |
| <b>3370</b> | H. 1939. Medalla del Señorío de Vizcaya por el Alzamiento Nacional. Bronce. Con cinta y pasador. PG903b. JLC454. EBC  | 6  |
| <b>3371</b> | 1940. Medalla del Instituto Nacional de Previsión. Plata. Ley de XXVII de febrero de MCMVIII. Con cinta y pasador. PG787d. Cinta decolorada. EBC/EBC+   | 5  |
| <b>3372</b> | Premio a la Natalidad. Bronce. Con anilla y pasador con cinta de Falange Española. En reverso palabras de Jose Antonio Primo de Rivera. EBC   | 3  |
| <b>3373</b> | Premio a la Natalidad. Bronce. Con anilla y pasador sin cinta. Unifaz. PG908. SC  | 2  |
| <b>3374</b> | 1942. Medalla de la Vieja Guardia. Esmaltada. Con anilla, cinta y pasador con una barra (pasador de primera clase). En reverso grabado: Exp. Nº 8999 / José M <sup>a</sup> Martínez / Pubul / 1934. PG920. JLC302. Rayitas en reverso. EBC+/EBC | 9  |
| <b>3375</b> | 1953. Medalla del XX Aniversario de la Fundación de la Falange. Unifaz. Con anilla, cinta y pasador. PG925. JLC306. Cinta decolorada. SC  | 3  |
| <b>3376</b> | 1959. Medalla de la Sección Femenina en su XXV Aniversario. Jose Antonio en anverso. Con anilla, cinta y pasador. PG933. JLC307. SC-  | 5  |
| <b>3377</b> | Víctor. SEU (Sindicato Español Universitario). Oro. Con pasador y cinta roja. PG942. SC/SC-   | 5  |



- |             |  |    |
|-------------|--|----|
| <b>3378</b> | H. 1956. Condecoración Mérito en el Seguro. 14 de mayo de 1908. Esmaltada. Con corona, cinta y pasador. EBC+/SC-   | 10 |
| <b>3379</b> | 1958. Medalla de Ifni-Sahara para Oficiales. Esmaltada. Con corona imperial articulada, anilla, cinta y pasador. PG944. JLC301. SC   | 12 |
| <b>3380</b> | 1958. Medalla de Ifni-Sahara para Tropa. Con anilla, cinta y pasador. PG944a. JLC301. SC   | 9  |
| <b>3381</b> | 1966. Cardenal Cisneros y Universidad Complutense. Circular rodeada por una láurea esmaltada. Parece de plata. Busto de Cisneros a la derecha. EMMVS AC RVDMVS FRAN CARD X DE CISNEROS / VNIVERSIT COMPL NVNC/MATRIT CONDITOR / MCDXCIX 1966. Y vista parcial del claustro. Fda.: Comendador. Con cinta morada y pasador. 4'1 cm total. SC | 12 |
| <b>3382</b> | H. 1960. Medalla de Ifni-Sahara para Oficiales. Con corona real introducida arbitrariamente. Con anilla, cinta y pasador. Esmaltada. PG944b. JLC301. SC  | 6  |

# SUBASTA ELECTRÓNICA LXIII

SUBASTA ELÉCTRICA 63 CIERRE 27.12 5 PM



EAUCTION 63 CLOSING 27.12. 5 PM



3383



3386



3388



- |             |   |    |
|-------------|---|----|
| <b>3383</b> | 1959. Cruz de la Constancia en el Servicio para Suboficiales. Con corona articulada, anilla, cinta y pasador. Unifaz. PG946. JLC355. LGG491. EBC+/EBC | 9  |
| <b>3384</b> | Finales de los 50 o 60. Cruz de Suboficial sin pensionar. Sin pasador. Con cinta. EBC+  | 5  |
| <b>3385</b> | Finales de los 50 o 60. Cruz de Suboficial pensionada. Sin pasador. Con cinta. PG946a. EBC+   | 5  |
| <b>3386</b> | Medalla al Mérito Turístico. Plata quintada. Con anilla, cinta y pasador. SC/EBC+   | 9  |
| <b>3387</b> | Medalla al Mérito Turístico. Bronce. Con anilla, cinta y pasador. PG947b. SC  | 3  |
| <b>3388</b> | 1964. Medalla de los XXV Años de Paz. Esmaltada. Con anilla y cinta. PG948. JLC311. Factura algo mejorable. SC/SC-                                    | 15 |



3389



- |             |  |    |
|-------------|--|----|
| <b>3389</b> | 1964. Medalla de los XXV Años de Paz. Esmaltada. Con anilla, cinta y pasador. PG948a vte. de reverso. SC | 20 |
|-------------|--|----|



3390

- 3390 1964. Medalla de los XXV Años de Paz. Esmaltada. Con anilla, cinta y pasador. PG948a. SC/SC- 20
- 3391 1971. Medalla del IV Centenario de la Batalla de Lepanto. PG951. Manchas. Prácticamente SC- 5



3392

- 3392 Instituto Nacional de Previsión. Premio a la Natalidad. Bonce octogonal. Con argolla solidaria. Matrona con el torso descubierto sentada en el suelo levantando a un niño sobre su hombro derecho; en el suelo niños desnudos. PREMIO / A LA / NATALIDAD. En exergo INSTITUTO NACIONAL/ DE / PREVISIÓN. Fda.: JUAN /JOSE. En reverso escudo Nacional CAJA NACIONAL / DE SUBSIDIOS / FAMILIARES. 55'5 x 47 mm. PG952. MBC+/EBC 15
- 3393 Medalla del INI (Instituto Nacional de la Industria). Categoría plata. Con cinta y pasador. PG956b. SC 5
- 3394 Medalla del INI (Instituto Nacional de la Industria). Categoría bronce. Con cinta y pasador. PG956a. SC 3
- 3395 Renfe. Medalla a la fidelidad. Nominada D. Benedicto del Castillo Redondo. Con cinta y pasador RENFE. PG957. Leve suciedad. SC/SC- 3



3396



3397



**3396** Montepío Nacional del Servicio Doméstico. Afiliada de Honor. Con cinta y pasador HOMENAJE NACIONAL. PG965. EBC/SC-

9

**3397** 1936. Croce di Guerra 17-VII aún con el escudo monárquico. Italia Guerra Civil Española. Plata. Con anilla y cinta (colores de España). PG969. EBC

25



3398

**3398** 1936. Croce di Guerra 17-VII aún con el escudo monárquico. Italia Guerra Civil Española. Plata. Con anilla y cinta (colores de España). PG969. Cinta ajada. EBC-

15

**3399** 1937. Málaga-8-Febrero. Toma de la ciudad. (Italia). Plata. Con argolla, pero sin anilla ni cinta. PG971a. Algo de suciedad. Golpecitos en canto. EBC

6



# SUBASTA ELECTRÓNICA LXIII

SUBASTA ELÉCTRICA 63 CIERRE 27.12 5 PM



EAUCTION 63 CLOSING 27.12. 5 PM

- 3400** 1955. III Asamblea Madrid-Mayo. Sindicato Nacional de Alimentación. Grupo de bebidas carbónicas. Bronce. Con anilla, cinta y pasador. EBC+

5
- 3401** 1967. Décima Demostración Sindical. 1º Mayo. Educación y Descanso. Metal blanco. Marquitas en reverso. EBC/EBC-

5
- 3402** 1961. Deporte y Defensa. Concurso Nacional. Federación de Tiro Nacional de España / 1961. Con anilla, cinta y pasador. Fda.: A(rmillas) M(atallana). Cinta ajada. EBC+

3
- 3403** 1974. Seguridad en el Trabajo. Bronce. Con anilla solidaria. Jinete sobre caballo alado alancea tres cabezas de dragón. SEGU / RIDAD / EN / EL / TRA / BAJO. PEGASO / MADRID. En reverso, inciso: IV / SEMANA / DE SEGURIDAD / OCTUBRE 1974. 49 x 43'5 mm. Motitas de color en reverso. EBC/MBC+

3



3404



3405



3406

- 3404** Distintivo Milicias Universitarias. Aire. Esmaltada. Con alfiler. 57'85 x 44'42 mm. Leve falta de esmalte. MBC+ o algo más floja

7
- 3405** Distintivo Milicias Universitarias. Tierra. Esmaltada. Con alfiler. 59'92 x 44'50 mm. Mejor que EBC

9
- 3406** Distintivo Milicias Universitarias. Mar. Esmaltada. Con alfiler. 57'78 x 42 mm. Leve falta de esmalte. EBC

7
- 3407** Distintivo de la Milicia Universitaria. Naval. Primera etapa?. Perfil del cisne, y tablero blanco y azul de esmalte con el círculo rojo real y ancla. Con alfiler. 50'99 mm. EBC

6



3408

- 3408** Insignia Consejo de la Hispanidad. Pieza artística con esmalte. Fda.: Cejalvo. Con corona y anilla. 74'71 mm. SC

50



3409



- 3409** (1908)?. Defensa de Madrid. Cruz de cuello con cordón del Ayuntamiento. El oso comiendo del madroño. Con corona imperial de la Defensa de Madrid en la Guerra de la Independencia. 41'5 mm sin corona articulada y 55 con ella. PG532 vte. por tamaño. SC

50
- 3410** Medalla a la Cooperación al Monumento a Rosalía de Castro. Su busto y escudo de Galicia Pro Gallaica Musa. Con cinta y pasador. 31'18 mm. SC-

3



3411



3412

- 3411** C.R.E. (Casa Real Española?). Insignia con lazo de la bandera de España. Cinta aparte. 31'34 mm. Alfiler de la insignia perdido. EBC-/MBC+

10
- 3412** 1910-1930. Ayuntamiento Constitucional de Madrid. Escudo de Madrid. El oso comiendo del madroño. Inscripción 34. 38'30 mm. Mejor que MBC

12



3413



3414

- 3413** H. 1860. Real Hermandad Vaticana. Cruz azul y monograma HR. Escudo Real de España, Escudo Papal e imagen de la Inmaculada Concepción. Con cordón trenzado. 56 x 37'3 mm. EBC+ 25
- 3414** Placa de Justicia y Virtud. JVSTITIA ET VERITAS OBVIA VERVNT SIBI. Inscripción 32 en reverso. 75'50 mm. SC 20



3415



3417

- 3415** Al Mérito Deportivo. FEJ (Federación Española de Judo?). Crisantemo laureado tenido por mano con aros olímpicos. 54'45 x 42'24 mm. SC 10
- 3416** Medalla pro Monumento a Pi y Margall (no construido). Bronce. Fda.: Miguel Blay. Con anilla y cinta. 39 mm. SC-/SC 6
- 3417** San José de la Montaña. Cruz de diseño similar a la de Carlos III, pero con la imagen de S. José y el Niño en lugar de la Inmaculada Virgen María Santísima. Bronce dorado. En reverso San José de la Montaña, Barcelona - PIA UNION. 74'05 mm. EBC/peor que EBC- 12
- 3418** Insignia con la Cruz del Santo Sepulcro con corona mural. Cruz central azul sobre cuarteles. CHARITAS. 42'44 x 32'05 mm. MBC+ 1

# SUBASTA ELECTRÓNICA LXIII

SUBASTA ELÉCTRICA 63 CIERRE 27.12 5 PM



EAUCTION 63 CLOSING 27.12. 5 PM



3419



3421

- 3419** Placa de la Ciudad de Cartagena. Con corona mural. 70'77 x 61'78 mm. EBC/SC 9
- 3420** Insignia de Ayudante de Alfonso XII. Sin lazo. Metal dorado. 45'52 x 30'64 mm. EBC- 6
- 3421** (S. XIX). Real Orden de Carlos III. Gran Cruz de Carlos III. En reverso detalle del fabricante: Cándido Jordana. Príncipe 9. Madrid. 87'58 mm. PG5. Mínima pérdida de esmalte. EBC+ 150



3422



3423

- 3422** (S. XIX). Real Orden de Carlos III. Venera de la Gran Cruz de Carlos III. 65 mm con la laurea y 45'89 mm la cruz. EBC+ 75
- 3423** Real Orden de Carlos III. Placa de Comendador de la Orden de Carlos III. 75'28 mm. PG7. Esmalte del pie inferior de la cruz perdido y restaurado. EBC+ 100



**3424** Real Orden de Carlos III. Cruz de Comendador Ordinario de la Orden de Carlos III. 77 con la laurea y 53'71 con la cruz. PG9 vte. por corona de laurel apaisada. Golpecito en reverso, levantando algo de esmalte. SC- 60

**3425** 1815. Real y Militar Orden de San Fernando. Cruz de pecho de oficial de la Orden de San Fernando. Tamaño pequeño. 28 x 28 mm. Con anilla y cinta. PG39. SC/SC- 15



3426

**3426** 1856. Real y Militar Orden de San Fernando. Placa de Cruz Sencilla de Primera Clase. 56 mm. Catálogo de condecoraciones del Museo Naval pág82. PG23. Prácticamente EBC+ 20



3427



**3427** H. 1880. Placa de la Real y Militar Orden de San Hermenegildo. En reverso detalle del fabricante: Castells. Barcelona. 74'12 mm. PG52 vte. JLC372. SC

50



3428



3430



**3428** H. 1900. Cruz de la Real y Militar Orden de San Hermenegildo. Con corona real, anilla y cinta. En reverso F.VII. Tamaño princesa. 23 mm la cruz y 35'79 mm con la corona. PG56 vte. JLC372/2. Leve pérdida de esmalte. EBC-

9

**3429** 1951. Cruz de la Real y Militar Orden de San Hermenegildo. Con corona articulada, anilla y pasador. En reverso F. VII. 47'8 mm con la corona y 37'69 la cruz. PG59. JLC372-5. Pérdida de esmalte. MBC+/EBC-

6

**3430** H. 1900. Cruz de Caballero de la Orden de Isabel la Católica. Con corona vegetal articulada, anilla, cinta y pasador. 43'56 mm la cruz y 64'32 mm con la laurea. PG74. JLC373/7. SC/SC-

50



3431



3432

- 3431 1889. Placa de Segunda Clase de la Orden del Mérito Militar. Distintivo Blanco. Catálogo de Condecoraciones del Museo Naval pág102. 84 mm. SC 50
- 3432 H. 1900. Cruz de la Orden del Mérito Militar. Categoría Plata. Con corona articulada, anilla y cinta. 46'46 mm con corona y la cruz 31'75 mm. PG186. JLC375/13. MBC 6



3433



3434

- 3433 H. 1900. Cruz de Primera Clase de la Orden del Mérito Militar. Distintivo Rojo. Con corona, cinta y pasador. 52'20 con corona y la cruz 38'53 mm. PG162. JLC375/10. SC 20
- 3434 H. 1900. Cruz de Primera Clase de la Orden del Mérito Militar. Distintivo Rojo. Pensionada. Con corona articulada y anilla. 51'50 mm con corona y la cruz 39'84 mm. PG164. JLC375/7. Pérdida de esmalte. SC/SC- 20



3435



3438



3439

- 3435** 1938. Cruz de Primera Clase de la Orden del Mérito Militar. Distintivo Rojo. Reverso esmaltado con las letras MM. Con anilla, cinta y pasador. 42'63 mm con corona y la cruz 34'70 mm. PG-179. JCL-375, LGG 454. Leve suciedad. EBC+

12
- 3436** 1938. Cruz de Primera Clase de la Orden del Mérito Militar. Distintivo Rojo. Con anilla, cinta y pasador. Reverso falto o ¿unifaz?. 40'15 mm x 35'08 mm. PG179 ¿vte. por reverso unifaz?. JLC375. LGG454. MBC+/MBC

5
- 3437** 1938. Cruz de Primera Clase de la Orden del Mérito Militar. Distintivo Blanco. Con corona articulada y anilla. 50'86 mm con corona y 40'52 mm la cruz. PG178. JLC375. LGG452. Reverso falto. MBC+

5
- 3438** 1938. Cruz del Mérito Militar. Distintivo Rojo para Tropa. Pensionada. 54'70 mm con corona y 42'12 mm la cruz. Con cinta y pasador. PG196 vte. con MM en reverso. La cinta como la de PG193. SC-

7
- 3439** 1938. Cruz del Mérito Militar. Distintivo Rojo para Tropa. Pensionada. 54,70 mm con corona y 42,12 mm la cruz. Con cinta y pasador. PG196 vte. con MM en reverso. La cinta como la de PG193. SC-

7



3440

- 3440** 1938. Placa del Mérito Militar de 2ª Clase. Distintivo Blanco. 62'43 mm. PG149. SC-

30





3441

- 3441** 1931. Cruz de la Orden del Mérito Naval. Distintivo Rojo. Con corona, anilla y cinta. Unifaz. 61'50 mm con corona y 47'24 mm la cruz. PG258. JLC376/10. JGT12. EBC+

30



3442

- 3442** 1939. Cruz de 2ª Clase de la Orden del Mérito Naval. Distintivo Blanco. 64'04 mm. PG227. JLC376. LGG460. JGT11. Recomendamos la lectura del trabajo del Almirante Guillén, Revista Hidalguía nº28 Madrid. 1858. Pág385 a 412. Esta es la 4/230. SC

40



3443

**3443** 1939-1976. Cruz Roja Española. Gran Placa de Honor y Mérito. Tamaño grande. 84'98 mm. PG273. SC

40



3444

**3444** 1939-1976. Cruz Roja Española. Gran Placa de Honor y Mérito. Tamaño menor. 65'81 mm. PG273. SC

30



3445

**3445** 1925-1931. Cruz Roja Española. Placa de 2ª Clase. 73'49 mm. PG274. Golpecito en la punta inferior. EBC+/SC-

20



3446



3447



3448

**3446** 1939-1975. Cruz Roja Española. Placa de 2ª Clase. 62'88 mm. PG276. EBC+

20

**3447** 1931. Cruz Roja. II República. 58'35 mm con corona y 45'68 mm la insignia. PG278. Leve pérdida de esmalte. EBC+

9

**3448** 1939. Cruz Roja. Gobierno Nacional. 57'31 mm con corona y 46'16 mm la insignia. PG279. SC

12

**3449** 1939. Cruz Roja. Gobierno Nacional. 34'42 mm con corona y 28'33 mm la insignia. PG279 vte. de menor tamaño. EBC+

5

**3450** ¿H. 1970?. Cruz Roja. Donante desinterado de sangre. Con cinta y pasador. 35'90 mm. SC

1



3451

**3451** 1931. Placa de María Cristina de 1ª Clase. II República. 85´70 mm. PG301/303. Recomendamos la nota del autor pág82. EBC/EBC+

50



3452

**3452** 1931. Placa de María Cristina. Cruz de 1ª Clase. II República. PG303. Leve suciedad. EBC+/SC-

50

**3453** 1926-1956. Orden de la Medahuaia. Cruz de Oficial. Con anilla y cinta. PG365. SC

6

# SUBASTA ELECTRÓNICA LXIII

SUBASTA ELÉCTRICA 63 CIERRE 27.12 5 PM



EAUCTION 63 CLOSING 27.12. 5 PM



3454

**3454** 1938. Placa Cruz de Guerra. PG388. JLC281. LGG455. Mejor que MBC

40



3455

**3455** 1942. Placa Gran Cruz de Guerra. Al mérito en campaña. Para Jefes. PG391. JLC281. SC

60



3456

**3456** 1942. Cruz de Guerra para Tropa. Con anilla, cinta y pasador. PG395. SC

20

**3457** 1949-1975. Cruz semejante a la del Mérito Aeronáutico pero con una rueda y antorcha entre las alas en lugar del escudo nacional. Distintivo blanco para ¿mecánicos?. Pensionada. Con corona, anilla, cinta y pasador. 52'64 mm con corona y 41'56 mm la cruz. Algo sucia. Fallo de esmalte. EBC+/EBC

6



3458



3459

- |             |   |    |
|-------------|---|----|
| <b>3458</b> | 1976. Cruz del Mérito Aeronáutico. Distintivo Blanco. Con anilla, cinta y pasador. Con corona, anilla, cinta y pasador. 58 mm con corona y 42 mm la cruz. Casi SC | 9  |
| <b>3459</b> | 1943. Orden Imperial del Yugo y las Flechas. Placa de la Encomienda. 71'70 mm. PG428. EBC-  | 75 |



3460

- |             |  |    |
|-------------|--|----|
| <b>3460</b> | 1944-1975. Gran Cruz de la Orden de Cisneros. 72 mm. EBC+ o algo más floja | 50 |
|-------------|--|----|



3461

**3461** 1944-1965. Cruz de la Orden de Cisneros. Con anilla, cinta y pasador. 53'15 mm. PG456. SC 40



3462



3463



3464

**3462** 1944-1975. Cruz de la Orden de Cisneros. Con anilla, cinta y pasador. 46'50 mm. PG456. EBC+/SC- 25

**3463** 1941. Medalla de Sufrimiento por la Patria. Prisionero en Zona Republicana. Con anilla, cinta azul y el pasador 28-7-36 a 28-3-38. 32'48 mm. PG782b. JLC351. LGG456/466. EBC 10

**3464** 1941. Medalla de Sufrimiento por la Patria. Herido por Fuego Enemigo. Con anilla, cinta amarilla con bandas laterales verdes y cruz roja, y pasador. 32'72 mm. PG782b. JLC351. LGG465/466. SC/EBC+ 12



3465

3465 1941?. Sufrimiento por la Patria. Medalla de Plata. Con anilla, cinta y pasador. 57 mm. SC/SC-

15



3466

3466 Cruz de la Orden de San Lázaro. 97'81 mm con corona y 60'32 mm con la cruz. Algunas puntas con golpes que han provocado que salta esmalte. La crucecita que corona la enorme corona doblada. Algún fallito de esmalte más. EBC/EBC+

50





3467



**3467** Tiempos de Alfonso XIII. Placa de Doctor Honoris Causa por la Universidad de Salamanca. 88'91 mm. EBC/EBC+

50



3468

**3468** Placa de Juez. Plata. Esmaltes azul y rojo en perfecto estado. 79'52 mm. SC

50



3469



3471

- 3469 Placa de Juez. Plata. 88'20 mm. SC 75
- 3470 1917. Asociación Española para el Progreso de las Ciencias. Fda.: Arnau. Emblema botón (3). En sus exergos CADIZ, ZARAGOZA y 1917. 30'16 mm. EBC/SC 6
- 3471 Patronato Juan de la Cierva C.S.I.C. 1945-1970. El árbol de la Ciencia. Botón de solapa. Oro de 18 K quintado. Diámetro 17'49 mm. 4'25 g. EBC 75



3472

- 3472 Real Academia de Bellas Artes de San Luis. Zaragoza. Medalla de Académico. Con cordón y fijador con el escudo de España borbónica. Plata dorada. Medalla ovalada rodeada de róleos y laureada. Con corona real articulada. Escudo de la Academia con la leyenda PROTEGE-FOMENTANDO / ZARAGOZA. En reverso REAL / ACADEMIA / DE / BELLAS ARTES / DE / SAN LUIS / 24. 65'65 mm con corona x 45'31 mm. EBC 60



3473



3475

- 3473** Mercedarios. Más Sociedad Económica Matritense. Y otra de la misma institución con la leyenda Socorre enseñando Carlos III. Más Premio en el Seguro. Todas insignias de solapa y esmaltadas. EBC y SC 16
- 3474** Acción Católica, Siempre Adelante -Boy Scout- (2), Salvamento de Náufragos, al Mérito Turístico, Asociación Madrileña de Numismática, Justicia et veritas, Büchi presidente... junto a dos más. Todas insignias de solapa. MBC+ y EBC 6
- 3475** S.E.U. (2), y tres miniaturas con cinta: INI, Campaña del Rif y Mérito Militar. Junto a Movilización Cultural Médico Práctica Madrid 1941, Universidad Nacional Educación a Distancia y otra de Vieja Guardia. La mayoría con esmaltes. Todas insignias de solapa. EBC y SC, la del Rif y la última MBC+ 10



3476

- 3476** Marina. Venera con palmas coronadas por corona real con el monograma de María Santísima, y ancla pendiente. Con cordón. EBC o algo mejor 20



- 3477** S. XIX. Cuba-España-Enseñanza. Sociedad de Jesús. Premio al Mérito del Colegio de Belén en la Habana. Plata. Con anilla y pasador con la inscripción IHS y en cartela A.M.D.G (a Mayor Gloria de Dios). MBC+ 25
- 3478** H. 1950. Palmas coronadas conteniendo el Escudo de España, detrás edificio y debajo balanza sobre rueda alada. En reverso a semejanza de un papel antiguo para ser grabada. Plata. EBC+/EBC 20
- 3479** H. los 50. IFNI. Insignia de tropa. EBC+ 1
- 3480** Madrid. Compañía Metropolitana. Chapa de identificación de "Jefe de Estación" con cartela y numeración incisa 2375. Casi MBC+ 1

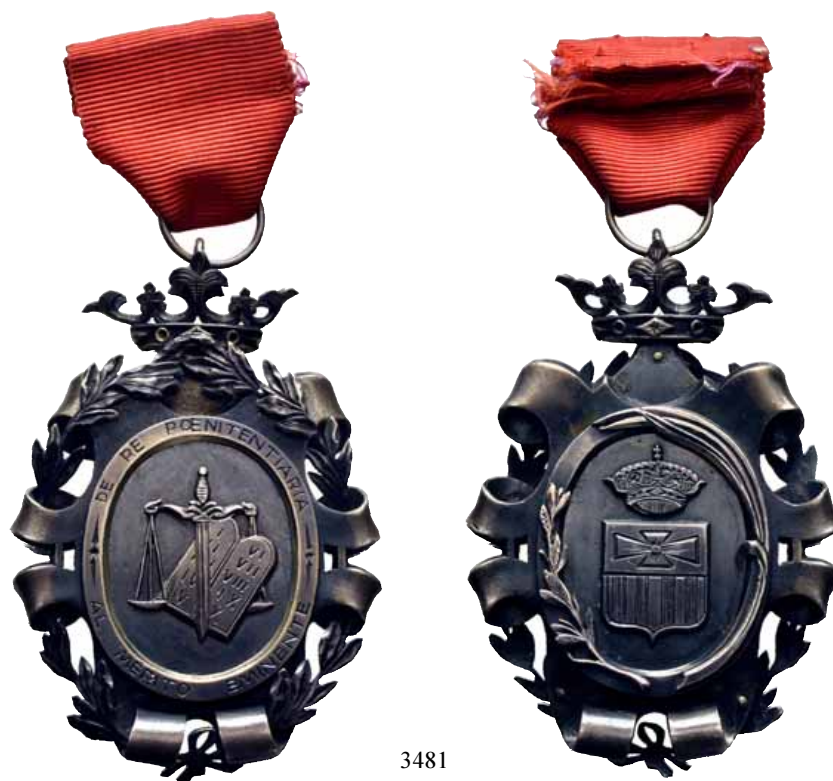

- 3481** Justicia española. Al Mérito Penitenciario. La balanza, las leyes y el escudo de la Orden de la Merced. Con anilla y cinta. Más de 55 g. en total. EBC+/EBC 40
- 3482** 1948. Cruz Roja española. Fiesta de la Banderita. Con anilla, cinta y pasador. EBC+/EBC 1
- 3483** Infantería. Escudo del Arma con la cruz de Pelayo. MBC 1



3484



3486

- 3484 Zaragoza. Religión. Cofradía de Nuestra Señora de la Piedad y Santo Sepulcro. Venera esmaltada. EBC 20
- 3485 Armada Española. Buque Escuela Juan Sebastián El Cano. Puente de Mando. Placa llavero con leyenda y timón. MBC- 6
- 3486 ¿Anterior a 1970?. Cruz Roja. Donante desinteresado de sangre. Venera con anilla, cinta (aspa roja) y pasador. EBC 10



3487

- 3487 Iglesia-España. Basílica de San Juan de Baños. Palencia 661-1961. Más Iglesia de la Asunción. Puerto Llano 1994. Más Santa María la Real de Valdeiglesias 1177-1977. Bronces anónimos. Diámetros 60'5, 83'5 y 67'3 mm. 111, 181 y 210 g. EBC+. Lote de tres piezas (3) 20
- 3488 Medalla Religiosa. Santo Benito. Fundador. Nuestra Señora de Montserrat. La Virgen de Montserrat y el Santo con su emblema y el ave con el pan. Bronce dorado del XIX. Diámetro 35'49 mm. 16'6 g. Manchita. EBC+/SC- 5

# SUBASTA ELECTRÓNICA LXIII

SUBASTA ELÉCTRICA 63 CIERRE 27.12 5 PM



EAUCTION 63 CLOSING 27.12. 5 PM



3489



3492



3494

- 3489** Medalla Religiosa. Puerta Santa 1900. Cristo Deo Servatui Novi Saec(ulo) Dedicatio. Cristo en Magestad con ángeles. En reverso apertura de la Puerta Santa. Bronce dorado. Fda.: S.J. Diámetro 38'89 mm. 24'2 g. SC-. Bonito ejemplar

10
- 3490** Medalla Religiosa. Congregación de la Inmaculada y San Juan Bautista de la Salle. Escuelas Cristianas. La Inmaculada enmarcada en arquitectura gótica y el Santo con los emblemas Peltre. Diámetro 52'31x52'31. 18'9 g. EBC

5
- 3491** Medalla Religiosa. Beata Joachima Ora Pro Nobis y Ave María Gratia Plena Domimy Tecum. La beata de medio cuerpo y la Santísima Virgen con el Niño. Bronce. Diámetro 51'54x31'36 mm. 21'8 g. EBC-/EBC

5
- 3492** Medalla Religiosa. Corte de Honor de señoras a María Santísima del Pilar en su Angélica Capilla. La Virgen del Pilar y su Aparición. Bronce plateado. Fda.: Faci hermanos. Diámetro 52'82x30'81 mm. 18'4 g. Leves pérdidas del plateado. EBC/EBC-

10
- 3493** Medalla Religiosa. Congregación de Nuestra Señora de las Escuelas Pías del Angel Custodio. Orante ante la Virgen y el Niño amparado por el Ángel Custodio. Bronce unifaz. Siglo XIX. Diámetro 36'20 mm. 15'5 g. Marquitas. Peor que MBC+

5
- 3494** Medalla Religiosa. Jesuitas. Beatus Claudius de la Colombieve. El Sagrado Corazón de Jesús y el busto del beato. Metal blanco. Diámetro 28 mm. 34'6 g. Algo sucia. EBC

10



3495



3496



3497

- 3495** Medalla Religiosa. Congregación de madres cristianas de Palma. Mater Christi Ora pro nobis. La Madre de Dios y el Niño Jesús y monograma mariano. Montesión. Metal blanco. Diámetro 65'39x39'92 mm. 55'6 g. EBC+/SC-

10
- 3496** Medalla Religiosa. San Estanislao protege a tus congregantes. Inmaculada Concepción. La Virgen y la Comunión del Santo. Bronce dorado. Fda.: Feu y Noney. Diámetro 40'31 mm. 24'9 g. Motitas de verdín en anverso. SC-/EBC+. Bonito ejemplar

10
- 3497** Medalla Religiosa. Ingenieros Industriales. Hermandad de La Sagrada Familia con San Juanito y San José y el Niño Jesús. La Cruz de Covadonga con Ángeles custodios y la Insignia del cuerpo. Metal blanco. Fda.: A(rnillas) M(atallana) y MTL en reverso. Diámetro 52x43'44 mm. 52'6 g. EBC

10



- 3498** Medalla Religiosa. Jesuitas San Luis Gonzaga o María Sane Labe Concepta Ora Pro Nobis. El Santo y la Purísima. Cobre. Diámetro 39'74x34'13 mm. 18'6 g. EBC- 5



3499



3501

- 3499** Medalla Religiosa. ALPINISMO. S. Bernardo de Menthon. Nuestra Señora de las Nieves. Puerto de Navacerrada. El Santo con sus perros y la Virgen con el Niño. Cobre dorado. Diámetro 33'24 mm. 16'6 g. EBC/EBC- 10
- 3500** Medalla Religiosa. San José de Calasanz. Fundador de las escuelas Pías. Patrón de la niñez y juventud. La Virgen y el Santo con sus protegidos. Cobre. Fda.: Noney. Diámetro 40'46 mm. 26'4 g. EBC+/EBC 5
- 3501** Apóstol Santiago. Su figura entronizada con Cruz de Santiago y venera; otra sedente ante el Pórtico y su sepulcro 1926; otra del Año Santo Compostelano 1965; otra del busto del Apostol. Anónimas. Metal dorado, metal blanco, bronce y plata?. Las tres primeras con anillas de origen. Diámetros 57x31, 55, 46 y 28 mm. 42'3, 118'8, 102'6 y 7 g. MBC+ a SC. Lote de cuatro piezas (4) 20
- 3502** La VIRGEN DOLOROSA y el CALVARIO; SAN MIGUEL ARCANGEL y la SAGRADA FAMILIA; y la INMACULADA. Las tres con argolla. BC- o algo peor 6



3503



3508 1:1,3

- 3503** SAN JOSÉ y SAN BERNARDO; SAN FRANCISCO y SAN PASCUAL BAILÓN. La 1ª con agujero y la 2ª con su argolla. BC 9
- 3504** LA VIRGEN DEL PILAR DE ZARAGOZA y LOS CORPORALES DE DAROCA; SAN IGNACIO y SAN FRANCISCO DE BORJA. La primera con agujero y la segunda sin argolla. BC y MBC- 2
- 3505** SANTA JUSTA, SAN FERNANDO y NUESTRA SEÑORA DE LAS AGUAS en la Iglesia Colegiata de Sevilla. Octogonal. Con su argolla. Fuerte raya. BC 3
- 3506** SAN BENITO y SAN GREGORIO SOLANO; SAN BENITO y NUESTRA SEÑORA DE LA CRUZ DE LA VALBANERA; SAN BENITO y la cruz. Con argolla la 1ª y 3ª, con agujero la 2ª. BC y BC- 6
- 3507** LA VIRGEN DEL PILAR y SAN JOSÉ con su argolla (S XVIII-XVIII). Más cinco de la Virgen del Pilar de Zaragoza, tres ovaladas, una miniatura y otra a modo de figurita de la Virgen sobre el pilar. BC/BC- la primera, el resto EBC, una MBC+ 6
- 3508** LA PURÍSIMA y SAN ANTONIO; LA PURÍSIMA Proclamación del Dogma Diciembre 1854; León XIII y LA INMACULADA. La primera con rayas en reverso. MBC/MBC+, y BC+/EBC y EBC+ 7
- 3509** SANTIAGO APOSTOL (2) y PEREGRINACIÓN UNIVERSITARIA 1948. EBC y MBC+ 3
- 3510** Congregación del SANTÍSIMO CRISTO DEL PERDÓN; OBRA DE LAS TRES MARÍAS y LOS DISCÍPULOS DE SAN JUAN; y JHS en monograma. MBC+ y EBC 6



3511

- 3511 SANTO JUSTO y PASTOR patronos del seminario; Hermandad de SAN COSME Y SAN DAMIÁN; REAL CONGREGACIÓN MILITAR DE MARÍA INMACULADA; y REAL CONGREGACIÓN DE SAN JOSÉ DE LAS CALATRAVAS. EBC y EBC- 12
- 3512 HERMANDAD DE INGENIEROS INDUSTRIALES. EBC+/EBC 3



3513

- 3513 SAN ILDEFONSO y SANTA CASILDA patronos de la Real Congregación de Toledanos. La Muy Noble, Leal Imperial Ciudad de Toledo. Fda.: Roche. EBC 15



3514

- 3514 Cofradía SANTA M<sup>a</sup> SIETE IGLESIAS; SANTA MARÍA DE LAS NIEVES DEL PUERTO DE NAVACERRADA; NUESTRA SEÑORA DE LA VERUELA; Pío IX y M<sup>a</sup> INMACULADA; y SANTA MARÍA DE LOS NIÑOS. SC y EBC, la de Veruela BC+ y la de Pío MBC+ 10





3515



3516 1:1,3

- 3515 SANTA MARÍA VIRGEN (Hermandad de Caballeros de San Fernando) y Asociación de Señoras de Sanidad Militar (Nuestra Señora del Perpetuo Socorro). Veneras coronadas. SC 12
- 3516 CRISTO Vence-Reina-Impera; VIRGEN DEL CARMELO; SANTA CASILDA; LOS SAGRADOS CORPORALES DE DAROCA y cuatro más. EBC y MBC+, algunas MBC 7



3517

- 3517 ADORACIÓN NOCTURNA y ADORACIÓN DIURNA. Venera e insignia de la primera y dos veneras de la segunda. Junto a insignia de Esclavo de Mérito. Cobre con esmalte excepto una de las diurnas. Diámetros 53'8 a 24'8 mm. EBC/SC y EBC 7
- 3518 ASOCIACIÓN DE SEÑORAS DE SANIDAD MILITAR (Virgen del Perpetuo Socorro) y REGIMIENTO DE ARTILLERÍA AA.71 (Santa Bárbara). Ambas con cinta. EBC+/SC- 6



3519

**3519** ENSEÑANZA Premios: JESUITAS DE VALENCIA (2); Jesuitas A la Aplicación y Nuestra Señora del Recuerdo - Chamartín; SAN JOSÉ DE LOS H.H. MARISTAS de Madrid; y dos anónimos A la aplicación, una de ellas en cruz pometeada, junto a otra de premio de la ¿Sociedad Geográfica?. SC/SC- y EBC+ y EBC

15



3520



3521

**3520** CONGRESO EUCARÍSTICO DE ÁLAVA 1942 y Congreso Eucarístico de VIZCAYA. BILBAO 1944. Ambas con cinta y pasador. EBC+ y EBC

9

**3521** Guardia Civil. LA VIRGEN DEL PILAR Patrona del cuerpo y en reverso monumento al sagrado Corazón de Jesús. Con cinta y pasador. Más Asociación de Damas NUESTRA SEÑORA DE LORETO patrona de la Aviación. Con cinta en lazo. Más SANTOS NIÑOS, JUSTO Y PASTOR. Con cinta. Junto a una insignia de solapa con esmalte de Hermandad de NUESTRA SEÑORA DEL MADROÑAL Auñón. EBC+/SC y EBC

10

**3522** LA VIRGEN DEL PILAR XIX Centenario de la adoración y Peregrinación. Ambas con cinta y pasador. EBC/SC

6



3523

**3523** EGO SVM VIA VERITAS ET VITA (Yo soy el camino de la verdad y la vida). El busto del Salvador Mundi. O QVATRISTIS ET AFFLICTA EVIT ILLA BNDICTA. El busto de la Santísima Virgen María. En el canto en grabado inciso ECCE AAGNVS DEI ECCE OVI TOLLIT PECCATA MUNDI. IOANI: I. Bronce dorado anónimo. Con argolla en bola para colgar del cuello. 9'6 cm. Algunas rayitas. Algún golpe en canto. MBC+

200

**3524** BEATA JOAQUINA DE VEDRUNA. Beatificada en 1940 por Pío XII y canonizada en 1959 por Juan XXIII. Chapa soportada en tondo. 52'3 y 78'58 mm con el soporte. MBC+

5



3525

**3525** ARGENTINA. Inauguración del Puerto la Plata 30 de marzo de 1890. Vista del puerto y leyenda alusiva. Fda.: Podesta y H. Diámetro 56'55 mm. 79'1 g. Marca en grafila del anverso. Marquitas en reverso. Mejor que MBC+, restos de brillo original. Tono

30

# SUBASTA ELECTRÓNICA LXIII

SUBASTA ELÉCTRICA 63 CIERRE 27.12 5 PM



EAUCTION 63 CLOSING 27.12. 5 PM



3526



3527

- 3526** ARGENTINA. Encuentro entre dos mundos. 1492-1992. 1000 australes. 1991. K106 (65 \$). En cápsula de plástico. Estuche de regalo a autoridades. PROOF SC, todo su brillo original

10
- 3527** ASTRONOMÍA. Cometa Halley. Con su paso el 9 de febrero de 1986. Busto de Ed. Halley y vista del cometa. Se utiliza el anverso del original del siglo XVIII. Fda.: Rassier. Diámetro 54'90 mm. 66 g. Alguna mínima marquita. SC

30



3528

- 3528** AUSTRIA-PRUSIA-SAJONIA. 25 Agosto 1791. Los bustos de Leopoldo, Federico Guillermo y Federico Augusto y La Serenidad acodada en el escudo de Baviera señalando un paisaje con palacio. Diámetro 50'12 mm. 41 g. Golpes en el canto. Algunas manchitas. MBC+/MBC

15



3529



8644

3530

- 3529** AVIACIÓN-PORTUGAL. Transportes Aéreos Portugueses 1945-1995. Bronce. Fda.: JHL. Más Cervantes IV Centenario del Quijote 1605-2005 (2 en sus cápsulas originales). Bronce. Diámetros 50'24 y 32'92 mm. 56'4 y 14'6 g. SC, brillo original en las de Cervantes. Lote de tres piezas (3)

10
- 3530** BULGARIA. "13 BEKA BULGARIA" 681-1944-1981. Bronce y Lokomotiv DFS. 1929. Sofía. Metal blanco y 1300 años de Bulgaria. Comité Soviético-Búlgaro 1979 Metal blanco. Las tres anónimas. Diámetros 60, 56 y 50 mm. 98'4, 89 y 62'7 g. EBC/SC. Lote de tres piezas (3)

10



3531

**3531** EE.UU./USA. W. Harrison. Medalla presidencial 4 marzo 1841. Falleció el 4 de abril de 1841. Bronce. Restitución del último tercio del XX. Anónima. Diámetro 76 mm. 222 g. SC

50



3532

**3532** EE.UU./USA. Grant. Medalla presidencial 4 marzo 1869 y 4 marzo 1872. Bronce. Restitución del último tercio del XX. Anónima. Diámetro 76'6 mm. 213 g. SC

50



3533 1:1,3

**3533** EE.UU./USA. Chester Arthur. Medalla presidencial 20 septiembre 1881. Bronce. Restitución del último tercio del XX. Fda.: C.E. Barber. Diámetro 76'6 mm. 218 g. SC

50



3534

**3534** EE.UU./USA. Ben Harrison. Medalla presidencial 4 de marzo 1889. Bronce. Restitución del último tercio del XX. Anónima. Diámetro 76'8 mm. 250 g. SC

50



3535

**3535** EE.UU./USA. Ted Roosevelt. Medalla presidencial. 14 septiembre 1901 y 4 marzo 1905. Bronce. Restitución del último tercio del XX. Fda.: Barber. Diámetro 76'4 mm. 229 g. SC

50



3536 1:1,3

**3536** EE.UU./USA. Herb Hoover. Medalla presidencial 4 marzo 1929. Bronce. Restitución del último tercio del XX. Anónima. Diámetro 75'9 mm. 229 g. SC

50



3537



3538

- 3537** EE.UU./USA. Paz y amistad con los indios. Presidente G. Washington 1789. Su busto y Tomahawk y pipa de la paz sobre manos estrechándose. Bronce. Restitución del último tercio del XX. Anónima. Diámetro 76'2 mm. 219 g. SC

50
- 3538** EE.UU./USA. Paz y amistad con los Indios. Presidente James Monroe 1817. Su busto y Tomahawk y pipa de la paz sobre manos estrechándose. Bronce. Restitución último tercio del XX. Fda.: Furst. Diámetro 75'6 mm. 223 g. SC

50



3539



- 3539** EE.UU./USA. Paz y amistad con los indios. Presidente J.K. Polk. 1845. Bronce. Restitución del último tercio del XX. Anónima. Diámetro 76'2 mm. 210 g. SC

30



3540

**3540** EE.UU./USA. Paz y Amistad con los indios. James Buchaman 1857. Militar y jefe indio delante de la bandera de la Unión. Bronce. Restitución del último tercio del XX. Fda.: S. Ellis. Diámetro 76'2 mm. 207 g. Decoloración en anverso. SC

20



3541

**3541** EE.UU./USA-GRAN BRETAÑA. James Biddle. Captura de la Isla de Tristan de Acunha. Bronce. Restitución del último tercio del XX. Fda.: Furst. Diámetro 65'4 mm. 134 g. SC

30



3542

**3542** EE.UU./USA-GRAN BRETAÑA. Sr. Decatur. Batalla naval del 25 de octubre de 1812. Bronce. Restitución del último tercio del XX. Fda.: Furst. Diámetro 65 mm. 131 g. SC

30





3543

3543 EE.UU./USA-GRAN BRETAÑA. Is Hull. Medalla laudatoria a su buen hacer en la mar 1812. Bronce. Restitución del último tercio del XX. Anónima. Diámetro 64'5 mm. 130 g. SC

30



3544

3544 EE.UU./USA-GRAN BRETAÑA. Jacob Jones. Combate naval del 18 de octubre de 1812. Bronce. Restitución del último tercio del XX. Fda.: Furst. Diámetro 64'5 mm. 129 g. SC

30



3545

3545 EE.UU./USA-Naval. Medalla del presidente al comandante de la Escuadra Americana ante Smyrna; Duncan N. Ingraham reconociendo su valor y destreza. Resolución del Congreso del 4 de agosto de 1854. Bronce. Restitución del último tercio del XX. Fda.: Eastman y Longraque. Diámetro 76'2 mm. 221 g. SC

30



3546

**3546** EE.UU./USA. Guerra de la Independencia. G. Washington. Batalla de Boston. 17 de marzo de 1776. COMITIA AMERICANA. Busto de G.W. y los comandantes americanos ante escena bélica. Bronce. Restitución del último tercio del XX. Fda.: De Vivier Paris f(ecit). Diámetro 67'8 mm. 146 g. SC

60



3547

3548

**3547** EE.UU./USA. Guerra de Secesión. General Ulises S. Grant. Batallas de Vicksburg y Chattanooga. Medalla del Congreso según resolución del 17 de diciembre de 1863. Su busto y la Unión sobre campo de batalla y triunfo militar, rodeadas por el río Mississippi. Bronce. Restitución del último tercio del XX. Fda.: Antrobus. Diámetro 76'2 mm. 223 g. SC

40

**3548** EE.UU./USA. Milicia. Expedición a Trípoli. Edward Preble. Sus comandantes COMITIA AMERICANA. Su busto y escena naval ante el puerto. 1804. Bronce. Restitución del último tercio del XX. Fda.: R en el corte. Diámetro 63'5 mm. 144 g. SC

40

# SUBASTA ELECTRÓNICA LXIII



3549



3551

- 3549** EE.UU./USA. Lincoln. Recuerdo del Parque Militar Nacional de Gettysburg, Pennsylvania. Cabeza de Lincoln y escena de la Batalla del 3 de julio de 1863. Metal blanco en estuche y con cartela explicativa. Diámetro 51'20 mm. 46 g. SC

10
- 3550** EE.UU./USA. Apolo XII. Retorno de la Luna. 19-20 de noviembre de 1959 de Conrad, Gordon y Bean. Los tres astronautas y velero viniendo de la Luna. Diámetro 38'73 mm. 24 g. PROOF SC/SC-, brillo original

5
- 3551** EE.UU./USA. Puerto de Baltimore. 1706. Plaqueta unifaz de sus 250 años?. Más Lake Havasu en Arizona. Traslado del puente de Londres. El puente y vistas de otros célebres 1971. Bronce. Editada por Mc Culloch. Prop. Más West Point. Academia Militar. Nueva York. Soldado de Gala y Monumento. Anónima. Metal blanco. Diámetros 84'8, 70'3 y 50'6 mm. 167, 163 y 80 g. EBC/SC. Lote de tres piezas (3)

10



3552



- 3552** EE.UU./USA-ESPAÑA. Bicentenario de la independencia y de la ayuda española. 1776-1976. Bronce. Bustos de Carlos III y el G. Washington y los escudos nacionales. Edición autorizada por el Ministerio de Asuntos Exteriores Español (22-5-1976) y conformada por la Comisión Americana del Bicentenario de Washington (16-6-1976). Editada por Numisma. Numerada 1007. En estuche original. Anónima. Diámetro 55'7 mm. 102 g. SC

15



3553



- 3553** EE.UU./USA-ESPAÑA. Bicentenario de la independencia y de la ayuda española. 1776-1976. Plata. Bustos de Carlos III y el G. Washington y los escudos nacionales. Edición autorizada por el Ministerio de Asuntos Exteriores Español (22-5-1976) y conformada por la Comisión Americana del Bicentenario de Washington (16-6-1976). Editada por Numisma. Numerada 1054. Anónima. Bustos de Carlos III y el G. Washington y los escudos nacionales. Diámetro 54'75 mm. 121 g. SC.

100



3554

- 3554** FÁTIMA. Juan Pablo II. 65 años de las apariciones de la Santísima Virgen en Fátima. Busto del Papa y los pastorcillos rezando ante la Virgen María. Bronce. Editada por el Centro Social Inmaculada Concepción. Fda.: A. Belo Marques. Diámetro 80'25 mm. 211 g. SC/SC-

20



ex 3555



3556

- 3555** FILATELIA. Sellos en plata contrastada: Korea antituberculoso, Turquía migración?, Guatemala aéreo y Danzig Rayos X. Diámetro 38'8 a 41'6 mm. Peso total 34 g. SC/SC-. Lote de cuatro piezas (4)

10

- 3556** FRANCIA-ITALIA. María de Médici. Reina de Francia. Bronce unifaz con tondo para fijar con cuatro agujeros. Fundición al XVIII de buena calidad. Anónima. Diámetro 87 mm. 163 g. EBC

100



3557

**3557** GRAN BRETAÑA. London Athletic Club. 2º Premio de 1900. Más Owens College Athletic Sports primer premio 1897. Más Hanley High School primer premio (1931, 1932 y 1933) y otra 2º premio 1934. Todas en bronce y anónimas. Diámetros 51'6, 44'5 y 57 (2) mm. 61'2, 40'6, 84 y 85 g. EBC. Lote de cuatro piezas (4)

10



3558

**3558** GRAN BRETAÑA. 300 Años de Shakespeare 1564-1864 su busto y el teatro. Peltre. Más Exhibición Internacional 1862, alegoría del comercio con banderas. Más Exhibición Internacional de la Industria, bustos de Victoria y Alberto. Londres 1851. Peltre. Más Exposición Universal Londres 1862. Cabeza de la reina y Palacio Exp. Peltre. Más Championship Medal. Ortofrutícola por Too goods and Son. Metal blanco. Más Cathedral de YorkMinster 1829. Peltre. Diámetros 51'6 a 45'1 mm. 35, 39, 37, 45, 73 y 27 g. MBC a MBC+. Lote de seis piezas (6)

30



3559



**3559** ITALIO-FASCIO. Mussolini. Año XII. Ópera Nazionale Combatenti. SABAVDIA. 15 aprile. Cabeza de Mussolini y fascio coronado de águila dentro de corona-diadema. Bronce. Fda.: Romagnoli. Diámetro 46'35 mm. 44'5 g. SC

20



3560

**3560** ITALIA-MILICIA. Escuela de Guerra de Cívita regia. Escudo y ley. Bronce. Diámetro 83'6 mm. 202 g. KALARIS-Sardinae Praesidium. Proa de nave con la Victoria y escudos Metal blanco con marca 800 incisa. Diámetro 54 mm. 57 g. Premio a los cincuenta años de la carrera benemérita militar. San Mauricio a caballo y estandarte. Metal dorado con anilla. Fda.: Johnson con punzones no identificables. Diámetros 50 mm. 51 g. EBC/SC. Lote de tres piezas (3)

30



3561

**3561** J.J. O.O. Juego que conmemoran los de Tokio '64, Méjico 68, Munich '72, Montreal '76, Moscú '80, los Ángeles '84, Seúl '88, Barcelona '92, Atlanta '96 y Sidney 2000. Metal dorado. Diámetros 25'09 mm. 5'3 g. SC, brillo original. Lote de diez piezas (10)

15



3562

**3562** KUWAIT. Marina. Décimo aniversario de la Limadet-Ferry "La Ibn Batouta" navegando 1966-76. Metal blanco. Más Oficina Central de Estadística. 25 años de ejercicio. Ministerio de Planificación. Metal blanco plateado en brillo. Ambas anónimas. Diámetros 74'8 y 98'7 mm. 176 y 169 g. EBC/SC. Lote de dos piezas (2)

20



3563



3564

- 3563 NAPOLEON-HITLER-KENNEDY. Napoleón Rey Italia Coronado en Milán el 23 de mayo de 1805. A. Hitler 1888-1945 leyenda y escudo nacional socialista. JFK en Berlín 1963. Su busto y la Puerta de Brandemburgo y su exclamación "Yo también soy berlinés". Metal blanco las primeras y bronce dorado la última. 9, 14 y 12 g. EBC- a EBC+. Lote de tres piezas (3) 10
- 3564 PICASSO, Pablo Ruiz. Su cabeza y la Paloma de la Paz. 1971. Bronce. Acuñación francesa. Fda.: J.C. Lallement. Diámetro 81 mm. 294 g. SC 50



3565

- 3565 PORTUGAL. Monasterio de Alcobaca, Los Jerónimos, Lervao y Santuario de Fátima -vista del edificio en perspectiva y alegoría de su historia-. Bronce. Fda.: Vasco Birar dos fechadas en 1981-82 y 83. Edición numerada de 700 ejemplares y 1000 la de Fátima. Diámetros 90 mm. 245, 276, 274 y 278 g. EBC/SC. Lote de cuatro piezas (4) 20



3566

- 3566 RUMANÍA. Cornelius Zeleo Codreanu. Plata. Cincuentenario de la liga 1927-1977 Legiunii Arharanghelul Mihail. Su busto y leyenda, y su busto y mapa de la patria. Diámetros 30'20 mm. 15'9 y 14'8 g. Algo frotada la segunda. PROOF SC y SC-, brillo original. Lote de dos piezas (2) 40



3567

**3567** RUMANÍA. Carol I. Academia Rumana. Congreso y Exposición en Bucarest. 1903. Bronce dorado. Dos piezas unificadas (anverso y reverso). Fda.: Radiron Carniol. Diámetros 64'6 mm. 124 y 105 g. EBC/SC. Lote de dos piezas (2)

15



3568



3569

**3568** RUSIA. Stalin. Medalla en metal dorado en soporte vertical. Producida en la Fábrica de Moneda de Leningrado según su marca de fábrica y con el precio de venta marcado en el soporte: 1 rublo 75 kopecks. Estuche original de lujo. Fda.: Sokolov en el corte. Diámetro 102 mm. 259'4 g. SC

20

**3569** RUSIA. Gagarin. Medalla en metal dorado en soporte vertical. Producida en la Fábrica de Moneda de Leningrado según su marca de fábrica y con el precio de venta marcado en el soporte: 1 rublo 75 kopecks. Estuche original de lujo. Fda.: Sokolov en el corte. Diámetro 120 mm. 256'4 g. SC

15





3570



3572

- 3570** RUSIA. El Ayuntamiento de Moscú a las gentes de la Diputación. Bronce patinado. Anónimo  
Diámetro 54'71 mm. 84'83 g. En su estuche original con el edificio de la Universidad de Moscú. SC

10
- 3571** VATICANO. Pablo VI. Año Santo 1975. La Puerta Santa con San Pedro y San Pablo y Juan Pablo II  
visita a España. Fda.: MMC. Metal blanco. Diámetros 35'10 mm. 16 y 15'9 g. Más Pío X y Juan  
Pablo I. Metal blanco. Diámetros 20'43 mm. 3'6 y 3'7 g. Más cuatro minúsculas de Pablo VI y Juan  
Pablo I y II. Metal dorado. Diámetro 10'27 mm. En total 1'1 g. SC/SC-. Lote de nueve piezas (9)

5
- 3572** VATICANO. Juan Pablo II. Apertura de la Puerta Santa 1983, La Piedad de Miguel Angel y Escudo  
Papal. Fda.: Consonni. Más Viaje del Papa a España (2). Fda.: MMC. Metal blanco. Diámetros 35'20  
y 34'2 mm. 13 y 16 g. SC+ y SC/SC-. Lote de cinco piezas (5)

15



3573

- 3573** VATICANO. Juan Pablo II. Elección papal 1979 y La Piedad de Miguel Angel. Plata. Más 90 años de  
la Encíclica "Rerum Novarum" 15-5-1981 en latón. Más Juan Pablo II y Benedicto XVI. Año XXVI  
W.P.P. Bimetálica y Año Santo 1983 con anilla original. Diámetros entre 34 y 30'20 mm. Entre 12 y  
19 g. EBC y SC. Lote de cinco piezas (5)

30



3574



3579



3581

- 3574 VATICANO. Juan XXIII y J.F. Kennedy (1917-1963). Sus bustos. Con anilla original. Bronce. Fda.: Italy. Diámetro 32'63 mm. 16'9 g. EBC 7
- 3575 II Guerra Mundial. Desembarco en Normandía. Cincuentenario 1944-1994. Escena y banderas aliadas. Más Televisión Belga. Cincuentenario 1953-2003. Más moneda Marcantonio y lechuza. Disney. Cobre y cuproníquel. Diámetros entre 32'29 y 28'99 mm. 9, 12 y 12'5 g. SC y EBC-. Lote de tres piezas (3) 2
- 3576 Cruz de la Orden de Danebrog. DINAMARCA. Esmaltada. HTD pág181. 60'2 mm x 34'8 mm. EBC 5
- 3577 1881. Campaña de Lima. REPÚBLICA DE CHILE. Pasador Chorillos. 40'35 mm. Gran parte del esmalte perdido. MBC+ o algo peor 5
- 3578 1892. G.A.R. EE.UU./USA. Departamento de New York-Excelsior. Washington 1892. Bronce. Fda.: J.K.D. Phila. 42'70 x 30'06 mm. Prácticamente SC 5
- 3579 1896. Condecoración a la Devoción del Ministerio del Interior. FRANCIA. Fda.: O. Roty.1895. Oro. Con cinta y roseta y las palmas. En total 13'5 g. En el canto OR y el cuerno de Amaltea?. 27'11 mm. Cinta sucia. Alguna rayita en reverso. EBC+/EBC 300
- 3580 1908. Condecoración Francisco José I. AUSTRIA. 1848-1908. Cincuenta años de reinado. Con anilla. 36'05 mm. MBC 5
- 3581 1945. Servicio Voluntario. CANADÁ. II Guerra Mundial. Plata. Con barra, cinta y pasador. HTD pág71. 36'58 mm. SC 9
- 3582 1953. Padre Anchieta. Evangelizador de Brasil. IV Centenario de su llegada en 1553. Comisariado de Estudios Históricos. En reverso su itinerario con la línea del Tratado de Tordesillas. 35'19 mm. EBC 3
- 3583 Condecoración Yugoslava. Con anilla, sin cinta. Esmaltada. VATROGASNI SAVEZ / KRALJEVINE / JUGOSLAVIJE / ZAGREB. 43'21 mm. MBC+ o algo más floja 5
- 3584 Ferrocarriles Franceses. El Sagrado Corazón de Jesús. Con anilla y cinta. Esmaltada. 37'40 mm. SC- 5
- 3585 Orden de las Palmas Académicas. FRANCIA. Palma de Plata. Cruz de Caballero. Catálogo de Condecoraciones del Museo Naval pág163. 34'22 mm x 35'60 mm. Cinta ajada. MBC+ 3
- 3586 Mérito de Guerra. ITALIA. Vittorio Emmanuele III. Bronce. Con anilla y cinta con bandas azul y blanca. 38 mm. MBC+ 6
- 3587 1888. Año X. León XIII. ESTADOS PONTIFICIOS. PRO ECCLESIA ET PONTIFICE. Oración en las calendas de Enero. Con anilla. 42'58 mm. Leve suciedad. SC-/SC 5



3588



3589

- 3588** S. XIX. Padroeira do Reino. María Auxiliadora Patrona del Reino. PORTUGAL o BRASIL. Placa esmaltada y con piedras ¿semipreciosas? engastadas. 49'72 mm. Faltan varias piedras. SC- 20
- 3589** Anterior al 1910. Placa de la Orden de Cristo. PORTUGAL. Esmaltada y a dos metales. Vaclar Mericka15 similar. Casi SC 15



3590

- 3590** 1942. III Reich. Batalla de Invierno en el Este. 1941-1942. ALEMANIA. Con anilla y cinta. OEK3850. HTD pág225. EBC- 5

# CONDICIONES DE LA SUBASTA

1. Los lotes se adjudicarán al mejor postor. Prevalecerá la orden recibida y aprobada en primer lugar (orden por escrito). El subastador regula los remates y las adjudicaciones. La información (sonido y datos) de la retransmisión por internet, en su caso, y el registro del sistema electrónico está subordinada al subastador, siendo prioritaria siempre el remate y la adjudicación del subastador. Los precios indicados para cada lote son **los precios de salida. No se aceptarán pujas por debajo de este precio.**
2. El **precio de adjudicación será incrementado con una comisión al comprador del 15% para las subastas rápidas** (las subastas rápidas son las mensuales -ya sean solo por internet o por internet en vivo, solo por correo o electrónicas-) **o será incrementado con una comisión del 20% para las subastas extraordinarias** (las subastas extraordinarias son las presenciales en el hotel Ritz, o en otro hotel, que a su vez son también por internet en vivo).  
Se facturará IVA incluido (entrega sometida al régimen especial de objetos de colección). La comisión en subasta mínima será de 5 euro por factura, si ese porcentaje fuese menor a dicha cifra. [Para comerciantes intracomunitarios y exportaciones no se aplicará el régimen especial, y se facturará exento de IVA].  
La comisión para pujadores en vivo por teléfono se incrementará en 2 puntos porcentuales respectivamente (17% para las subastas rápidas y 22% para las subastas extraordinarias) [la puja telefónica está reservada para lotes importantes, debiendo confirmarse la posibilidad de llevarla a cabo días antes de la subasta; en todo caso, la puja telefónica supone como mínimo pujar la salida del lote].
3. La orden de compra se realizará enviando su puja por email, fax, carta, o en vivo por teléfono o, en su caso, en vivo por internet a través de [www.live.cayon.com](http://www.live.cayon.com) o la app CAYÓN SUBASTAS AUCTIONS (tras formalizar el registro y tras la aceptación expresa de CAYÓN SUBASTAS, S.L.; advierta que no podemos garantizar el correcto, estable y completo funcionamiento de la retransmisión en vivo por internet). CAYÓN SUBASTAS, S.L. podrá requerir cuantas referencias comerciales y garantías económicas estime oportuno a los licitadores.
4. **CAYÓN SUBASTAS, S.L. se obliga exclusivamente a la entrega en mano de los lotes en la oficina (calle Orfila 10, Madrid).** El envío o transporte de los lotes es por cuenta y riesgo del comprador.  
**ATENCIÓN:** Los lotes adjudicados podrán retirarse en la calle Orfila, 10 de Madrid a partir del día siguiente hábil de finalización de la subasta, en horario de oficina, o en las fechas y horarios indicados al finalizar la subasta. Recomendamos que concierte una cita.  
Para obtener la propiedad y proceder a la retirada de las adjudicaciones ha de realizarse el pago al contado completo (transferencia bancaria efectiva) y en euro por el propio comprador o representante con autorización expresa.  
Los lotes no retirados en cinco días exoneran a CAYÓN SUBASTAS, S.L. de responsabilidad, asumiendo el riesgo y gastos el comprador.
5. Los lotes se venden tal y como son. Pueden examinarse en los horarios de exhibición o en internet. Los lotes podrán ser devueltos en caso de causa justificada en un plazo máximo de cinco días naturales a partir de la fecha de su recepción (habrá de presentarse en la misma condición y estado de como fue entregado, acompañado de la factura y el certificado).  
No se admitirán devoluciones transcurrido este plazo. En ningún caso será causa justificada la distinta apreciación o estimación del estado de conservación de los lotes ni tan siquiera la errónea catalogación referenciada; si lo será la errónea clasificación (prevalece el texto a la fotografía).  
No se admiten, bajo ningún concepto, devoluciones de los lotes de más de una pieza. Tampoco si el lote sufrió alguna alteración.
6. El comprador asume toda responsabilidad en referencia a guardar el debido cumplimiento de la normativa vigente que afecte a los lotes subastados, incluyendo la relativa a la exportación. CAYÓN SUBASTAS, S.L. puede ayudarle en las gestiones, pero en todo caso los gastos ocasionados por los trámites de exportación serán a cargo del comprador, incluyendo la tasa de exportación (mínimo 5%).
7. Sin aviso previo, los lotes podrán ser agrupados, divididos, excluidos y/o alterados en el orden de subasta sobre la base de la potestad discrecional del subastador, incluyendo los cambios relativos a las erratas del catálogo que se advertirán en la subasta (en estos casos, podrán no atenderse las órdenes relativas a los lotes afectados por las erratas).  
El sistema de pujas es potestad discrecional del subastador. No obstante y como orientación para los pujadores a través de órdenes escritas, se indica que lo usual es que las pujas se vayan incrementando en un 10% aproximadamente.
8. CAYÓN SUBASTAS, S.L. **garantiza con carácter vitalicio** la autenticidad de lo vendido al comprador, salvo indicación contraria.
9. La participación en la Subasta supone la aceptación absoluta e irrenunciable de estas condiciones. La puja aceptada es una orden o contrato de mandato a CAYÓN SUBASTAS, S.L., y requiere hacer honor a la misma atendiendo lo antes posible al pago total, siendo su incumplimiento, además, causa de daños y perjuicios que podrán ser reclamados. La mora del pago devengará un 20% anual de interés, desde el momento de la adjudicación hasta el efectivo e íntegro pago de la compra. Además se deberán abonar los gastos ocasionados por otros conceptos relacionados (almacenaje, comunicaciones, costas legales, etc.).
10. El texto que obliga a las partes implicadas en la Subasta es el publicado en español, los complementarios serán sometidos al original en español. Para cualquier litigio o problema derivado de la subasta o de la interpretación de estas condiciones se establece la sumisión expresa a los Tribunales y Juzgados de Madrid Capital.

## NO SE ADMITEN DECIMALES EN LAS ÓRDENES

Los incrementos de pujas durante la subasta son potestad discrecional del subastador. Suelen ser en torno al 10 %

**PARTICIPE A TRAVÉS DEL NUEVO SISTEMA  
ESTARÁ INFORMADO DEL PRECIO DE LOS LOTES  
Y RECIBIRÁ EL AVISO DE PUJA SUPERADA**

También puede enviarnos su puja por carta, fax (913194206)  
o email [subasta@cayonsubastas.com](mailto:subasta@cayonsubastas.com)

## **¿QUÉ ES UNA SUBASTA ELECTRÓNICA POR INTERNET?**

Es como una subasta tradicional pero exclusivamente por internet con catálogo online y cierre automático electrónicamente

Podrá ver los lotes en un catálogo en pdf y también en formato electrónico habitual en [cayon.com](http://cayon.com) [sixbid.com](http://sixbid.com) y en la app CAYON SUBASTAS AUCTIONS

La comisión es solo del 15 por ciento.

## **¿CÓMO PARTICIPAR?**

Para participar debe tener activa y aprobada una cuenta en nuestro sistema informático ([cayon.com](http://cayon.com) y/o la app) y entonces podrá dejar su puja directamente conocerá de inmediato si va ganando o no

También puede enviarnos su orden y nosotros la tramitaremos informáticamente para Vd. (no espere al último día para que lo hagamos)

En [cayon.com](http://cayon.com) podrá ver los lotes (anversos y reversos) en pdf o en formato electrónico

y también en la app CAYON SUBASTAS AUCTIONS para iOS y android

y puede examinar algún lote en nuestras oficinas (previa cita)

Las pujas las puede hacer directamente en el sistema en [cayon.com](http://cayon.com) y en la app no espere al último momento, deje su puja máxima y el sistema defenderá su orden y le informará

también nos las puede enviar por email a [subasta@cayonsubastas.com](mailto:subasta@cayonsubastas.com), fax, carta... y las incluiremos en el sistema informático en su nombre Vd.

La cuenta que tenga en el nuevo sistema y en la app le permitirá seguir la evolución de las pujas y disfrutará del aviso de puja superada

# AUCTION TERMS

1. Lots will go to the highest bidder. Bids will be awarded preference in order of reception and approval. Auctioneer will close lots. He is the ruler of the auction. Information given and shown online is subordinate to the auctioneer decision; his hammer and bidder winner rules over internet.  
**Price beside each lot is the starting price. Bids lower than this price will not be accepted.**
2. **The hammer will be increased only by 15% buyer's fee for subastas rápidas** (subastas rápidas are speed auctions, monthly internet or monthly internet live bidding auctions, mail bids and electronic auctions) **or will be increased by 20% buyer's fee for subastas extraordinarias** (subastas extraordinarias are extraordinary sales, floor auctions at hotel Ritz or other hotels, which are also live bidding auctions). Invoice will be VAT included (margin scheme). Minimum buyers fee per invoice will be 5 euro. [EU dealers with VAT number and all exportations will not be invoice margin scheme, they will be invoice vat exemption].  
Buyer's fee for phone bidders will be increase by 2 points respectively (so 17% for subastas rápidas and 22% for extraordinary auctions) [phone bidders will be confirm only for special lots, please contact us in order to arrange this; phone bid for a lot is a commitment for at least bid starting price]
3. Bids can be submitted by email, fax or mail, or LIVE BIDDING on the phone or LIVE BIDDING over the internet through WWW.LIVE.CAYON.COM (web completely and perfect functionality cannot be guarantee).  
CAYÓN SUBASTAS, S.L. reserves the right to request commercial references or other arrangements from potential bidders before accepting bids.
4. **CAYÓN SUBASTAS, S.L. commits only to deliver lots at the offices (Orfila 10, Madrid, Spain);** shipment or transportation of lots to any other point of delivery is strictly for the account of and risk of the buyer. Lots may be picked up at CAYÓN SUBASTAS, S.L. offices beginning on the first business day after the sale is concluded, during our normal business hours, or at such time and place as may be announced at the auction. Lots will only be delivered and title transferred upon payment in full being made by the purchaser or by the purchaser's duly authorized representative.  
CAYÓN SUBASTAS, S.L. bears no responsibility for any lots for which satisfactory collection or transportation pick-up arrangements have not been made within five business days after the conclusion of the sale.
5. Refunds for lots purchased by floor bids will not be permitted under any circumstances. Lots are sold as is, and can be examined in person during days and hours specified in the catalogue, as well as viewed by internet as indicated. Lots awarded to mail, internet, fax or email bidders may be submitted with requests for refunds if accompanied by written explanation of the reason for the return within five days of the client's receipt of the lots. No returns will be accepted if returned after five days from receipt. Returns will only be accepted in case of an incorrect identification/description of the item itself (disputes over qualitative descriptions, grading by ourselves or by third party services shall not qualify as bases for returns) (returning lot has to be in the same condition, including invoice and certificate given). In no event will returns on group lots (defined as a lot comprising more than one piece) be accepted nor lot returning in a different condition it was delivered.
6. Purchaser assumes all responsibilities regarding compliance with applicable laws, including export laws. While CAYÓN SUBASTAS, S.L. may be able to provide some assistance in these matters, all expenses incurred will be for the account of the purchaser, including the exportation fee (minimum 5%). In our experience, export arrangements may take between 4 and 9 weeks.
7. Without any previous notice, CAYÓN SUBASTAS, S.L. and/or the auctioneer reserve the right to group, sub-divide, or exclude items in the sale, as well as to alter the sequence of the sale of the lots from the one published in the catalogue. Similarly, CAYÓN SUBASTAS, S.L. and/or the auctioneer reserve the right to reject all bids which may have been submitted on lots for which catalogue errata have been discovered. Bidding increments are at the auctioneer's discretion; notwithstanding this, as a guideline for absentee bidders, the usual practice is to set bidding increments approximately 10% of the lot's previous bid.
8. CAYÓN SUBASTAS, S.L. offers a **life-time guarantee of authenticity** on items sold to the purchaser, unless otherwise indicated.
9. Any participation in the auction implies acceptance of, absolute compliance with, and cooperation with these terms and conditions. Submission of a bid in any form implies bidder's full intent to honour his/her commitment to pay for the lot and all attendant fees if the successful bidder. Invoices/proforma invoices which are unpaid will accrue 20% annualized interest charges from the date of invoice/proforma until payment in full is received, including any charges incurred by CAYÓN SUBASTAS, S.L. relating to communication, legal proceedings or any other costs related to collection.
10. The English language text is provided strictly for convenience and is to be considered as subordinate to the Spanish language version, which is binding. For any dispute or litigation arising from the auction, or from these terms and conditions, the parties expressly accept the jurisdiction of the courts of Madrid, Spain.

Auction sale conducted according to IAPN rules



[www.iapn-coins.org](http://www.iapn-coins.org)



[www.vddm.de](http://www.vddm.de)



[cayon.com](http://cayon.com) [subastasnumismaticas.com](http://subastasnumismaticas.com)

Orfila, 10 – 28010 Madrid

Tel.: (34) 91 308 23 10 Fax: (34) 91 319 42 06

**email: [subasta@cayonsubastas.com](mailto:subasta@cayonsubastas.com)**

fotografías, catálogo e idea

**Adolfo Cayón**  
[adolfo@cayon.com](mailto:adolfo@cayon.com)

**Clemente Cayón**  
[clemente@cayon.com](mailto:clemente@cayon.com)

**Juan Cayón**  
[juan@cayon.com](mailto:juan@cayon.com)

A continuación le informamos sobre los detalles relativos al tratamiento de su información personal, de conformidad con la nueva normativa aplicable en materia de protección de datos personales // **Privacy Data Policy**. *We will keep the data given. You have rights. Contact [juan@cayon.com](mailto:juan@cayon.com) for any doubt.*

**Responsables del tratamiento:**

CAYÓN SUBASTAS, S.L. C/Orfila 10, 28010 Madrid B85822245 www.cayon.com 913082310 juan@cayon.com  
JANO, S.L. B28448892, con mismo domicilio y datos de contacto.

Podrá dirigirse indistintamente a cualquiera de ellos, solamente a uno, no hace falta hacerlo a ambos, para ejercitar cualquiera de sus derechos.

**Finalidad del tratamiento:** Gestión de base de datos de clientes, documentación y ejecución de distintas relaciones contractuales, facturación y cobros; así como mantener y promover la actividad comercial y publicitaria por email, correo ordinario, servicios de mensajería y llamadas telefónicas, básicamente. Además de las diversas obligaciones legales.

También podemos elaborar sencillos perfiles automáticos para tratar de amoldar la información y actividad comercial a sus preferencias; por ejemplo, si colecciona solo billetes, recibirá catálogos cuando la subasta sea de billetes, probablemente no lo recibirá cuando sea de monedas extranjeras. En ningún caso dichos perfiles producirán efectos jurídicos ni le afectarán significativamente, ya que son lógicas y sencillas herramientas que utilizamos para evitar enviarle información que no le interese.

Adicionalmente contamos, por motivos de seguridad, con videovigilancia en el local.

Consideramos que Vd. da su permiso y consentimiento al participar, contactarnos y formalizar operaciones ocasionales ya sea en la sala de subasta, con una orden escrita, su navegación en la web y participación a través de internet o a través de la aplicación.

La aplicación y plataformas externas son terceros que nos prestan esos servicios para promocionar y gestionar las subastas, son encargados de recabar los datos de registro y participación. (Atención: si crea una cuenta en dichas plataformas para otras cuestiones que no sean nuestras subastas deberá revisar la política de datos de dichas plataformas ya que no seremos nosotros sus responsables de los datos). Las plataformas con las que trabajamos cumplen con la normativa vigente de datos europea y/o están adheridas al Escudo de privacidad (*privacy shield*), cumpliendo de este modo con las obligaciones de seguridad vigentes.

**Legitimación:** Necesitamos sus datos para llevar a cabo la ejecución de la relación contractual por la que los participantes se registran y participan en las subastas o por la que se interesan en nuestros productos y nuestras actividades, así como el cumplimiento de las obligaciones legales (laborales, mercantiles y administrativas).

Tenemos sus datos porque ha mostrado interés en nuestras actividades en algún momento desde que se constituyeron las sociedades e iniciaron su actividad (2009 y 1976 respectivamente). Adicionalmente, basamos el tratamiento de sus datos para desarrollar nuestra actividad comercial en el interés legítimo que nos asiste, acorde con la normativa vigente. No ha cambiado desde entonces la legitimación ni la finalidad, así que salvo Vd. nos diga lo contrario, seguiremos tratando sus datos.

**Destinatarios:** Los datos no se transfieren a terceros, salvo obligación legal, ni con carácter nacional ni con carácter internacional.

Solo se comparten, entre las empresas mencionadas como responsables, los ficheros de clientes y proveedores. Estas empresas tienen la misma estructura societaria (mismos socios), el mismo domicilio y similar actividad al estar enfocada al comercio minorista numismático a través de la celebración de subastas una, y a través de la compraventa la otra.

Por otro lado, solamente solicitaremos a encargados externos tratamientos auxiliares que pueden implicar acceso limitado a los datos, como puede ser el del servicio de Correos u otros servicios de logística o servicios de telecomunicaciones o servicios de consultoría para envíos de correos electrónicos o servicios informáticos, necesarios para la correcta prestación de nuestros servicios. Con ellos se trabajará con responsabilidad y exclusivamente para que lleven a cabo la labor pertinente determinada, para que ejecuten la orden exacta de comunicación contratada, sin que dispongan ni cedan sus datos para otros tratamientos y con la obligación de que no los mantengan tras la ejecución del servicio.

**Derechos:** Puede acceder, y así conocer si estamos tratando sus datos; puede rectificarlos y actualizarlos; puede suprimirlos, siempre salvando las obligaciones legales pertinentes; puede solicitar la portabilidad de los mismos a otro responsable; puede oponerse al tratamiento o solicitar la limitación de éste, así como oponerse a la elaboración de los sencillos perfiles referidos (en este caso solo podremos enviarle información genérica, y le enviaríamos toda la que generemos no solo la que entendamos que es de su interés).

Y, naturalmente, en cualquier momento podrá retirar su consentimiento al tratamiento de los datos. En este supuesto, eliminaremos sus datos, salvo el supuesto regulado de bloqueo de los datos para mantener información relevante por imperativo legal.

Puede ejercer sus derechos ante el responsable del tratamiento (en relación a los datos de clientes y proveedores, datos compartidos entre ambos responsables, solo será necesaria una solicitud a cualquiera de los dos responsables), acreditando su identidad. Si no le contestamos o considera que no se han atendido debidamente, le pedimos que nos lo haga saber para tratar de reevaluar la situación y buscar la forma de solucionar la discrepancia y así poderle ayudar y resolver su solicitud.

En todo caso, puede presentar una reclamación ante la Agencia Española de Protección de Datos [www.agpd.es](http://www.agpd.es) c/Jorge Juan 6, Madrid 28001.

**Categorías de datos:** Los datos que vamos a tratar no pertenecen a categorías especiales ni son especialmente protegidos, no hacen referencia a antecedentes penales ni son monitorizaciones o tratamientos a gran escala. Son los normales y habituales de cualquier PYME de comercio minorista, básicamente identificativos de clientes y proveedores, así como las cookies habituales en la navegación de internet, el histórico de sus operaciones ocasionales y sus campos de interés dentro de nuestra actividad de comercio de objetos de colección de interés numismático.

**Conservación de datos:** Se conservarán mientras se mantenga su interés por nuestra actividad y mientras que no nos solicite su supresión y eliminación.

Por último, recordar que la seguridad total no existe, pero tratamos de adaptar nuestras actuaciones, sistemas y tratamientos a procedimientos y medidas razonables para evitar una quiebra y violación de seguridad de los datos y hacer un uso adecuado, legítimo, pertinente, limitado, responsable y actualizado de los mismos.

Tomamos conciencia de la importancia de salvaguardar sus derechos, y por eso también tenemos externalizado un servicio de consultoría de aplicaciones y herramientas informáticas para cubrir necesidades de asesoramiento y servicio en este ámbito, ya que no somos informáticos; y en particular velamos por tener vigentes y actualizadas las licencias de software, y tener vigentes, actualizados y en buen funcionamiento, los antivirus y el firewall.

Si en algún momento recibiera información que no es suya (por ejemplo un email que no va dirigido a Vd.) u observa una debilidad o un fallo de seguridad, o alguna mejora en la normativa de protección de datos que, en la medida de nuestras posibilidades, podamos llevar a cabo, rogamos se ponga en contacto con el responsable. Muchas gracias.

# FELIZ NAVIDAD Y PRÓSPERO 2020

## PRÓXIMA SUBASTA enero especial billetes

CUALQUIER DUDA O CONSULTA

[JUAN@CAYON.COM](mailto:JUAN@CAYON.COM)

### BIBLIOGRAFÍA • bibliography

Cy	CAYÓN, A., C. y J.: <i>Las monedas españolas. Del tremis al euro. Del 411 a nuestros días</i> . Madrid, 2005.
BMC	VV. AA. <i>Catalogue of Greek Coins in the British Museum</i> . Londres.
C	COHEN, H.: <i>Description historique des monnaies frappées sous l'Empire Romain</i> . París, 1880-92. 8 vols.
Crw	CRAWFORD, Michael H. <i>Roman Republican Coinage</i> . Cambridge University Press. 1983. I y II vols.
Cy	CAYÓN, J.: <i>Compendio de las monedas del Imperio Romano</i> . Madrid, 1985. 4 vols.
Cy/CyS	CAYÓN, J.: <i>Sestercios del Imperio Romano</i> . Madrid, 1984. 3 vols.
Cy	CAYÓN, J.: <i>Las Monedas de los Griegos y sus enemigos</i> . Madrid, 2013.
Cy	CAYÓN, J.: <i>Catálogo de Fichas de Casino Españolas</i> . Madrid, 2015
F	FRIEDBERG, A. L.: <i>Gold Coins of the World. From Ancient times to the Present</i> . Clifton, 1992. 6ª ed.
Frochoso	FROCHOSO, R.: <i>Feluses de Al-Andalus</i> . Córdoba, 2001.
KM o K	FROCHOSO, R.: <i>Monedas Califales de Ceca Al-Andalus y Madinat Al-Zahrá. 316-403 de la Hégira</i> . Córdoba, 1996.
Mitch	KRAUSE, C. L. y COLIN. R. BRUCE ed.: <i>Standard Catalog of World Coins</i> . 1993. 4 vols.
Vanhoudt	KRAUSE, C. L. y COLIN. R. BRUCE ed.: <i>Standard Catalog of World Gold Coins</i> .
	MITCHINER, M.: <i>Ancient and Classical World (600 BC – 650 AD)</i> . Oriental coins and their values. Londres, 1978.
	MITCHINER, M.: <i>Ancient trade and early coinage</i> . Londres, 2004. 2 vols.
	VANHOUDT, H.: <i>De munten van de Bourgondische, spaanse en oostenrijkse nederlanden... 1434-1830</i> . Heverlee, 2015.

### BIBLIOGRAFÍA DE MEDALLAS

AO	Álvarez-Ossorio, Francisco. Catálogo de las Medallas de los Siglos XV y XVI Conservadas en el MAN. Madrid. 1950.
CD	Villena, Elvira. El Arte de la Medalla en la España Ilustrada. Expos. Centro Cultural Conde Duque. Madrid. 2004.
CIII	Carlos III y la Casa de la Moneda (Catálogo de Exposición). Ministerio de Economía y Hacienda. Madrid. 1988.
GC	García Corredor. Mil Medallas Valencianas.
Gro	Grove, Frank W. Medals of Mexico. Vol I: Medals of the Spanish Kings. San José (California). 1970.
H	Herrera, A. Medallas de Proclamaciones y Juras de los Reyes de España. Manuel Ginés Hernández, imp. Madrid. 1882.
He2	Herrera, Adolfo. Medallas Españolas Publicadas e Impresas por.... Madrid. 1899-1910.
Me	Medina, José T.. Medallas de Proclamaciones y Juras de los Reyes de España en América. Santiago de Chile. 1917.
MM	Gimeno, Javier. La medalla modernista. Barcelona. 2001.
MNC	LozanoLiarte, Carlos. Catálogo de Condecoraciones del Museo Naval. Ministerio de Defensa/ Museo Naval. 2001.
MNM	Peñalba, P./Álvarez, C. Catálogo de Medallas Hist. del Museo Naval de Madrid. M. Naval/Fund. Alvargonzález. 2002.
MP	Cano Cuesta, Marina. Catálogo de Medallas Españolas. Museo Nacional del Prado. Madrid. 2005.
RAH	Almagro-Gorbea, M./Pérez Alcorta, M.C./Moneo, T. Real Academia de la Historia. Medallas Españolas. Madrid. 2005.
RT	Ruiz Trapero, María. Catálogo de la Colección de Medallas Españolas del Patrimonio Nacional. 3 vol. Madrid. 2003.
SV	Sáinz Varona, Fernando. Medallística Burgalesa. Burgos. 2007.
Vv	Vives, A. Medallas de la Casa de Borbón, Amadeo I, Gobierno Provisional y la República Española. Madrid. 1916.
VQ	Vidal Quadras y Ramón, M. Catálogo de la Colección de Monedas y Medallas. A. López Robert, imp. Barcelona. 1892.

**SE ENTREGA, INCLUIDO EN EL PRECIO,  
CERTIFICADO DE AUTENTICIDAD  
A COLOR DE TODOS LOS LOTES  
(excluidos los lotes de conjunto)**



# EXPOSICIÓN DE LOS LOTES • NOTICE OF EXHIBITION

## Internet · Internet



El texto del catálogo en [www.saladesubastas.com](http://www.saladesubastas.com) desde donde podrá ver las fotografías a color de todos los lotes y hacer sus pujas. También en [www.cayon.com](http://www.cayon.com) o [live.cayon.com](http://live.cayon.com) y [sixbid.com](http://sixbid.com)  
En su tableta o móvil a través de la app CAYON SUBASTAS AUCTIONS  
The complete text and all the lots in color can be viewed on [www.saladesubastas.com](http://www.saladesubastas.com) where you can make your internet bids. Also at [www.cayon.com](http://www.cayon.com) or [live.cayon.com](http://live.cayon.com) and [sixbid.com](http://sixbid.com)  
In you smartphone and tablet using our app CAYON SUBASTAS AUCTIONS

## Madrid

En nuestras oficinas de la calle Orfila 10, Madrid:

**Solo cita previa  
(cinco días antes del remate)**

At our office in Orfila 10, Madrid:

**By appointment only  
(five days prior to the sale)**

## DETALLES PARA EL PAGO • PAYMENT

[paypal is not welcome](#)

### **BANCO // BANK DETAILS**

**Transferencia bancaria a nombre de // Wire transfer payable to:**

### **CAYÓN SUBASTAS, S.L.**

**BANKINTER (Av. Manoteras 10, edif. C, 2ª planta izq. - 28050 Madrid)**

**CUENTA: ES9501287701470500007495**

**CAIXABANK (Claudio Coello 14, Madrid 28001)**

**CUENTA: ES71 2100 1417 10 0200454507**

**SANTANDER (Alcalá 28, Madrid 28014)**

**CUENTA: ES5000301037220002093271**

### **International wires only:**

**CAIXABANK (Centro Empresas - Serrano 8649)**

**Account 2100 1417 1002 0045 4507**

**IBAN ES71 2100 1417 1002 0045 4507**

**SWIFT : CAIXESBBXXX**

**Beneficiary CAYON SUBASTAS (Orfila 10 Madrid)**

Por favor, al hacer la transferencia acuérdesese de indicar su nombre y número de pujador  
así como el número de subasta rápida

Please, indicate your name and bidder number when you make the wire;  
also indicate the number of the live auction

### **credit card payment**

AVAILABLE FOR INVOICES BELOW 3.000 EURO  
WRITTEN AUTHORIZATION AND ID/PASSPORT WILL BE REQUIRED  
1 % EXTRA EXPENSES WILL BE CHARGE  
(AT YOUR OWN CURRENCY, bank rate)