

# Subasta 437

## COLECCIÓN DE MONEDAS DE PORTUGAL y monedas españolas

miércoles 8 Julio 2026

cierre automático a las 17 horas

colección de monedas de Portugal

monarquía · lotes 10001-10376

república 1 · 10377-10694

colonias · 10695-11009

monedas de oro · lotes 11010-11108

fichas y medallas · 11109-11132

república 2 · 11133-11230

monedas españolas

reyes católicos a 1931 · lotes 11231-11414

1931 al XX · 11415-11472

errores de Franco · lotes 11473-11497

falsas de Franco · 11498-11510

errores de Juan Carlos I · 11511-11547

falsas de Juan Carlos I · 11548-11549

fichas y jetones · 11550-11600

tiras, carteras, sets, rollos... · 11601-11687

libros y revistas · lotes 11688-11712

wednesday July 8 2026

automatic closing at 5 pm (Madrid)

Coins from Portugal

Monarchy · lots 10001-10376

Republic 1 · 10377-10694

Colonial · 10695-11009

Gold coins · lots 11010-11108

Tokens and medals · 11109-11132

Republic 2 · 11133-11230

Spanish coins

Catholic Kings to 1931 · lots 11231-  
11414

1931 to XX · 11415-11472

Franco mint errors · lots 11473-11497

Franco fakes · 11498-11510

Juan Carlos I mint errors · 11511-11547

Juan Carlos I fakes · 11548-11549

Tokens and medals · 11550-11600

Blisters, sets, rolls... · 11601-11687

Books and magazines · 11688-11712

EXCLUSIVAMENTE EN / ONLY ON

**CAYON.COM**

**app CAYON SUBASTAS AUCTIONS**





# MONARQUÍA



10001

10001	FERNANDO I. Lisboa. Barbuda (28 dinheiros). 1367-83. A.Go.33.04. Poca presión en la leyenda. MBC	20
10002	JUAN I. Lisboa. Real de 3 1/2 libras (real preto). 1385-1433. A.Go. 54.01. Leyenda no acuñada. BC+	3
10003	JUAN I. Real preto (700 soldos). 1385-1433. A.Go. 54.01. Leyenda no acuñada. BC	3
10004	JUAN I. Lisboa. Real preto (3 1/2 libras). 1385-1433. A.Go. 59.01. Fallo en leyenda. BC/MBC	5
10005	JUAN I. Lisboa. Real branco (700 soldos). 1385-1433. A.Go. 52.62. Doblada y oxidada. BC	2
10006	JUAN II. Ceidí (1/6 real branco). 1481-1495. A.Go. 02.03. Metal rugoso. MBC-	3
10007	MANUEL I. conto para contar. 1475-1557. A.Go. CC27. Agujero. MBC-	5



10008

10009

10008	MANUEL I. Tostao (5 vintem). 1455-1521. V-L. Leyenda del reverso: IN HOC SIGNO VINCEES, con dos E y las N de ambas leyendas giradas. A.Go. 49.01. MBC+. Tono. Muy atractiva	100
10009	MANUEL I. Tostao (5 vintem). 1495-1521. V-L. Las N de ambas leyendas giradas. A.Go.49.06. Agujero tapado. Usuras. MBC-	30
10010	JUAN III. Lisboa. Vintem (20 reales). 1521-1557. A.Go. 28.01. Vanos de acuñación y dobleces. BC	5
10011	JUAN III. Real portugués doblado (80 reis), 1521-1557. A.Go. 90.01. BC+	5
10012	SEBASTIAN. Cinco reis. 1557. A.Go.21.02. RC	3
10013	ALFONSO VI. Tostao (100 reis). 1663. A.Go. 25.12; K76 (+40). Vano en leyenda. BC+	9
10014	PEDRO II. Real y medio (1 1/2 reis). 1699. A.Go. 01.01; K165 (+25). Vano en leyenda. BC+	5
10015	PEDRO II. Real y medio (1 1/2 reis). 1699. A.Go. 01.01; K165 (+25). Vano en leyenda. Doblez. BC+	3
10016	PEDRO II. Tres reis. 1699. A.Go 05.01; K166 (25/55). Doblez. BC/MBC	7
10017	PEDRO II. Cinco reis. ¿1699? (no hay otra fecha). A.Go.13.01; K167 (25). BC	5
10018	PEDRO II. 10 reis (1/2 vintem). 1699. A.Go. 15.01; K168 (+25). Agujero. BC/MBC-	10
10019	PEDRO II. 10 reis (1/2 vintem). 1699. A.Go. 16.01; K168 (25). BC	7
10020	PEDRO II. 20 reis (vintem). 1688. A.Go. 18.03; K133 vte. Sin P en la cruz (+20). Agujero. BC+	5
10021	PEDRO II. Porto. Dos vintens (1/2 tostao). 1688. A.Go. 32.05; K137 (-28). Un de las P borradas. BC/BC-	5
10022	PEDRO II. Medio cruzado (200 reis). 1684. A.Go no cita; K sería 144. Fundida. Falsa de época. Disco falto. Oxidación limpiada. BC+	15



10023



10024



10025



10023	PEDRO II. Cruzado. (400 reis). 1687. A.Go. 73.02; K145.2 (+115). Fallo en la grafila de TRV. BC+	70
10024	PEDRO II. Cruzado novo (400 reis). 1706. A.Go. 79.07; K145.3 (+465). MBC+	175
10025	BRASIL. PEDRO II. Dos patacas (640 reis). 1696. Bahía. A.Go. 23.03; K84 (75/150). MBC-	80
10026	JUAN V. Real y medio. 1714. A.Go. 04.01; K193 (+30). BC+/MBC-	5
10027	JUAN V. Tres reis. 1714. A.Go. 11.01; K190 (+12). Pequeña doblez en grafila y vano en leyenda. BC+	3
10028	JUAN V. Tres reis. 1732. A.Go. 12.05; K215 (10). Dobleces. BC	2
10029	JUAN V. Cinco reis. 1721. A.Go. 14.10; K194 (25). Golpes y dobleces. BC	3
10030	JUAN V. Cinco reis. 1732. A.Go. 18.07/2007; K216 (25/10). Oxidación limpiada. MBC/BC	5
10031	JUAN V. Cinco reis. 1734. A.Go. 18.10; K216 (10). Dobleces. BC	3
10032	JUAN V. Cinco reis. 1736?. A.Go. 18.15; K216 (-10?). Dobleces. BC+/BC-	3
10033	JUAN V. Cinco reis. 1744. A.Go. 19.13; K225 (14/30). BC+/MBC	10
10034	JUAN V. Medio vintem (10 reis). 1720. A.Go. 22.07; K191 (-30). Oxidación limpiada. MBC-	15
10035	JUAN V. Medio vintem (10 reis). 1720. A.Go. 21.09/2007; K191 (-30). Un sexto de la leyenda sin acuñar. MBC-	15
10036	JUAN V. Medio vintem (10 reis). 1721. A.Go. 22.09; K191 (12). BC	8
10037	JUAN V. Medio vintem (10 reis). 1727?. A.Go. 34.01; K217 (12). Oxidación profunda limpiada. BC	5
10038	JUAN V. Medio vintem (10 reis). 1732. A.Go. 34.04; K217 (10/30). BC/MBC	10
10039	JUAN V. Medio vintem (10 reis). 1734. A.Go. 34.12; K217 (10/30). Fuerte incisión por punzón. BC/MBC	10
10040	JUAN V. Medio vintem (10 reis). 1734. A.Go. 34.12; K217 (-30). Ligera oxidación limpiada. MBC-	15



10041



10041	JUAN V. Medio vintem (10 reis). 1735. A.Go. 34.16; K217 (-50). MBC-	20
-------	---	----

# SUBASTA ELECTRONICA 437 PORTUGAL Y ESPAÑA

CIERRE 8 JULIO A LAS 17 HORAS



10042	JUAN V. Medio vintem (10 reis). 1736. A.Go. 34.16/2007; K217 (12). Oxidación profunda limpiada. BC	5
10043	JUAN V. Medio vintem (10 reis). 1743. A.Go. 35.07; K229 (-30). MBC-	10
10044	JUAN V. Medio vintem (10 reis). 1743. A.Go. 35.07; K217 (10/30). Falta de masa en grafila. BC/MBC	5
10045	JUAN V. Medio vintem (10 reis). 1743. A.Go. 35.07; K217 (9). BC	5
10046	JUAN V. Vintem (20 reis). 1734. A.Go. 40.01; K235 (25/60). BC/MBC	10
10047	JUAN V. Vintem (20 reis). 1734. A.Go. 41.01; K235 (25). Pequeño agujero. BC	5
10048	BRASIL. JUAN V. Lisboa. Veinte reis. 1722. A.Go. 13.01/2007; K110 (15). Agujero y golpecitos. BC	3
10049	BRASIL. JUAN V. Lisboa. Veinte reis. 1735. A.Go. 11.01/2007; K143.4 (-25). Oxidación limpiada y débil acuñación en un tercio de la impronta. MBC-	10
10050	JUAN V. Medio tostao (50 reis). 1734. A.Go. 45.01; K199 (-45). Agujero. MBC-	5
10051	JUAN V. Medio tostao (50 reis). 1734. A.Go. 47.01; K199 (17). Agujero. BC	3
10052	JUAN V. Medio tostao (50 reis). 1734. A.Go. 45.01; K199 (17). Acuñación débil en reverso. BC	5
10053	JUAN V. Medio tostao (50 reis). 1734. A.Go. 45.01; K199 (45). MBC	10
10054	JUAN V. Medio tostao (50 reis). 1734. A.Go. 45.01; K199 (17/45). BC/MBC	5
10055	JUAN V. Medio tostao (50 reis). 1734. A.Go. 45.01; K199 (-45). MBC-	10
10056	JUAN V. Medio tostao (50 reis). 1734. A.Go. 45.01; K199 (-45). MBC-	10
10057	BRASIL. JUAN V. Lisboa. 40 reis. 1722. A.Go. 17.01/2007; K111 (+14). Centro de la impronta casi perdido. BC+	5
10058	JUAN V. Tres vintens (60 reis). 1734. A.Go. 57.01; K175 (35/15). Ligera oxidación limpiada. MBC/BC+	10
10059	JUAN V. Tostao (80 reis). 1734. A.Go. 59.01; K177 (-70). MBC-	15
10060	JUAN V. Tostao (80 reis). 1734. A.Go. 59.01; K177 (30/70). BC/ MBC	10



10061



10062



10061	JUAN V. Cruzado novo (400 reis). 1750. A.Go. 81.09; K179 (80). MBC	60
10062	JUAN V. Cruzado novo (400 reis). 1750. A.Go. 81.09; K179 (-80). MBC/MBC-	60
10063	JOSE I. Tres reis. 1751. A.Go. 01.01; K241.2 (-30). Dobleces. MBC-	8
10064	JOSE I. Tres reis. 1764. A.Go. 04.01; K241.1 (30/10). Agujero y doblez con golpe. MBC/BC+	8
10065	AZORES. JOSE I. Cinco reis. 1751. A.Go. 02.02/2007; K1 (18/110). Golpes en grafila y de clavo en leyenda. BC/MBC	15
10066	JOSE I. Cinco reis. 1754. A.Go. 05.07/2007; K242.1 (10). Muchas dobleces y golpes. BC	3
10067	JOSE I. Cinco reis. 1764. A.Go. 06.04; K242.2 (-12). BC/BC-	3
10068	JOSE I. Medio vinten (10 reis). 1752?. A.Go. 08.04; K243.1 (7/25). Golpe en el centro de la impronta. BC/MBC-	5

# SUBASTA ELECTRONICA 437 PORTUGAL Y ESPAÑA

CIERRE 8 JULIO A LAS 17 HORAS



10069	JOSE I. Medio vinten (10 reis). 1764. A.Go. 04.06/2007; K243.2 (7/20). Suave dobléz. BC/MBC-	10
10070	JOSE I. Medio vinten (10 reis). 1764. A.Go. 08.12; K243.1 (7/20). Dobléz suave. Parte de la leyenda borrada. BC/MBC-	10
10071	JOSE I. Pataco o medio tostao (40 reis). 1752. A.Go. 12.03; K236.1 (18). BC	5
10072	JOSE I. Seis vintens (120 reis). 1752. A.Go. 21.01; K239.2 (20/40). BC/MBC-	5
10073	JOSE I. Doce vintens (240 reis). 1753. A.Go. 27.02; K247.1 (+30). BC+	10



10074



10077



10074	JOSE I. Doce vintens (200 reis). 1762. A.Go. 30.02; K247.2 (65/25). MBC/ EBC	25
10075	JOSE I. Doce vintens (240 reis). 1767. A.Go. 30.06; K247.3 (-65). MBC/MBC-, tono	10
10076	AZORES. JOSE I. Diez reis. 1750. A.Go. 03.01; K2 (85). Agujero. MBC	10
10077	BRASIL. JOSE I. Rio. 320 reis. 1753. A.Go. 47.06; K169.1 (-20). Partes en el escudo y de la esfera perdidas. BC/BC-	30



10078



10081



10082



10078	BRASIL. JOSE I. Lisboa. 640 reis. 1771. A.Go. 53.02; K193.1 (32/45). Usuras. MBC	80
10079	MARIA I y PEDRO III. Medio vintem (10 reis). 1778. A.Go. 05.02; K262 (15/30). Escudo flojo. BC/MBC-	5
10080	MARIA I y PEDRO III. Seis vintens (120 reis). 1777. A.Go. 11.01; K268 (+20). BC/BC+	15
10081	MARIA I y PEDRO III. Cruzado novo (400 reis). 1781. A.Go. 18.05; K273 (-65). MBC	80
10082	MARIA I y PEDRO III. Cruzado novo (400 reis). 1782. A.Go. 17.05; K273 (65). Quinas perdidas. MBC/MBC-	80
10083	MARIA I. Medio vintem. 1797. A.Go. 03.03; K309 (96). Escudo flojo. BC	5
10084	MARIA I. Medio vintem. 1799. A.Go. 03.04; K309 (-25). MBC/MBC-	10

# SUBASTA ELECTRONICA 437 PORTUGAL Y ESPAÑA

CIERRE 8 JULIO A LAS 17 HORAS



10085



10089



- |       |   |    |
|-------|---|----|
| 10085 | AZORES. MARÍA I. Veinte reis. 1795. Reacuñado sobre diez reis de la metrópoli. A.Go. 03.02/2007; K3 (¿10/25?). Golpe en grafila. BC/MBC | 25 |
| 10086 | MARIA I. Medio tostao (50 reis). 1786. A.Go. 07.01; K283 (17). Dos agujeros y oxidación limpiada. BC                                    | 5  |
| 10087 | AZORES. MARIA I. 150 reis. 1795. A.Go. 05.02; K7 (45). BC   | 15 |
| 10088 | BRASIL. MARÍA I. 160 reis. 1790. A.Go. 15.02; K220.1 (-12). Agujero. MBC-   | 15 |
| 10089 | MARIA I. Cruzado noto (400 reis). 1799. A.Go. 17.03; K288 (60). MBC   | 60 |



10090



10091



- |       |   |    |
|-------|---|----|
| 10090 | MARIA I. Cruzado novo (40 reis). 1795. A.Go. 18.06; K288 (60). Quinas perdidas. MBC | 60 |
| 10091 | MARÍA I. Cruzado novo (400 reis). 1796. A.Go. 17.08; K288 (60). MBC                 | 60 |



10092



10093



- |       |   |    |
|-------|---|----|
| 10092 | MARÍA I. Cruzado novo (400 reis). 1796.12'21 g. A.Go. -; K sería 288. Falsa en cobre. RC/BC                                 | 20 |
| 10093 | MARÍA I. Cruzado novo (400 reis). 1798. A.Go. 17.10; K288 (-60). Agujero tapado. MBC/MBC-. Tono                             | 60 |
| 10094 | JUAN, regente. Medio vintem (10 reis). 1812. A.Go. 06.02/2007; K348 (8). Fuerte erosión en reverso y oxidación limpiada. BC | 2  |
| 10095 | JUAN, regente. Pataco (40 reis). 1812. A.Go. 10.02/2007; K345 (7). RC   | 2  |
| 10096 | JUAN, regente. Pataco (40 reis). 1814. A.Go. 09.04; K345.1 (7). RC  | 2  |
| 10097 | JUAN, regente. Medio tostao (50 reis). 1790. A.Go. 12.01; K310 (25/55). BC/MBC  | 5  |
| 10098 | JUAN, regente. Tres vintens (60 reis). 1799. A.Go. 15.01; K313 (-12). BC/BC-  | 5  |
| 10099 | JUAN, regente. Tres vintens (60 reis). 1799. A.Go. 15.01; K313 (12/35). BC/MBC  | 5  |

# SUBASTA ELECTRONICA 437 PORTUGAL Y ESPAÑA

CIERRE 8 JULIO A LAS 17 HORAS



10100



10101



10102



- |       |  |    |
|-------|--|----|
| 10100 | JUAN, regente. Cruzado novo (400 reis). 1800. A.Go. 23.02; K318 (55). MBC  | 60 |
| 10101 | JUAN, regente. Cruzado novo (400 reis). 1807. A.Go. 24.03; K331 (+49). MBC+  | 60 |
| 10102 | JUAN, regente. Cruzado novo (400 reis). 1807. 14'28 g. A.Go.-; K sería 331. Metal poroso. El cordoncillo reparado, líneas paralelas. MBC | 20 |
| 10103 | JUAN, regente. Cruzado novo (400 reis). 1807. Falsa de época. 11'98 g. A.Go.-; K sería 331. Agujero. Oxidaciones profundas limpiadas. RC | 5  |



10104



10105



- |       |   |    |
|-------|---|----|
| 10104 | JUAN, regente. Cruzado novo (400 reis). 1809. A.Go. 26.06; K331 (+22). Metal ligeramente agrio por limpieza. MBC/MBC+ | 40 |
| 10105 | JUAN, regente. Cruzado novo (400 reis). 1811. A.Go. 26.09; K331 (+30). Metal ligeramente agrio por limpieza. MBC/MBC+ | 40 |



10106



10107



- |       |   |    |
|-------|---|----|
| 10106 | JUAN, regente. Cruzado novo (400 reis). 1812. A.Go. 24.04; K331 (44/100). Metal ligeramente agrio por limpieza. MBC/ EBC- | 40 |
| 10107 | JUAN, regente. Cruzado novo (400 reis). 1813. A.Go. 24.05; K331 (44). Metal ligeramente agrio por limpieza. MBC           | 40 |



10108



10109



10110



- |       |   |    |
|-------|---|----|
| 10108 | JUAN, regente. Cruzado novo (400 reis). 1814. A.Go. 24.06; K331 (38/85). Quinas poco marcadas. MBC+/ EBC          | 40 |
| 10109 | JUAN, regente. Cruzado novo (400 reis). 1815. A.Go. 24.07; K331 (+38). Metal ligeramente agrio por limpieza. MBC+ | 40 |
| 10110 | JUAN, regente. Cruzado novo (400 reis). 1816. A.Go. 24.09; K331 (85). Metal ligeramente agrio por limpieza. MBC   | 40 |



10111



10112



10113



- |       |  |    |
|-------|--|----|
| 10111 | BRASIL. JUAN, regente. Rio. Patacao (960 reis). 1810. Reacuñado sobre 8 reales hispanoamericanos. A.Go. 29.02; K307.3 (40). Dos huellas de soldadura en anverso. MBC | 20 |
| 10112 | BRASIL. JUAN, regente. Bahía. Patacao (960 reis). 1815. Reacuñado sobre 8 reales hispanoamericanos. A.Go. 31.09; K307.3 (22/40). MBC                                 | 60 |
| 10113 | BRASIL. JUAN, regente. Rio. Patacao (960 reis). 1816. A.Go. 29.18; K307.3 (22/40). Metal agrio e incisiones por oxidaciones limpiadas en anverso. MBC-               | 45 |
| 10114 | BRASIL. JUAN, regente. Bahía. Patacao (960 reis). 1816. 25'16 g. A.Go. -; K307.1. Falsa de época. BC/MBC   | 10 |



# SUBASTA ELECTRONICA 437 PORTUGAL Y ESPAÑA

CIERRE 8 JULIO A LAS 17 HORAS



10135



10144



- |       |   |    |
|-------|---|----|
| 10135 | BRASIL. JUAN VI. Bahía. Patacao (960 reis). 1820. Se vislumbra la base de la columna izquierda del escudo español y las líneas del escusón. A.Go. 26.05; K326.2 (35). MBC | 70 |
| 10136 | PEDRO IV. Pataco (40 reis). 1827. A.Go. 01.03; K373 (-22). Algún golpecito y cocas. BC-   | 5  |
| 10137 | MIGUEL I. Pataco (40 reis). 1830. A.Go. 04.05; K391 (15). Escudo y valor flojos. BC   | 5  |
| 10138 | MIGUEL I. Pataco (40 reis). 1831. A.Go. 04.09; K391 (45). MBC   | 10 |
| 10139 | MIGUEL I. Pataco (40 reis). 1832. A.Go.04.14; K391 (45). MBC  | 10 |
| 10140 | MIGUEL I. Pataco (40 reis). 1832. A.Go.04.14; K391 (-45). Rayitas y erosiones. MBC-   | 5  |
| 10141 | MIGUEL I. Pataco (40 reis). 1833. A.Go.04.18; K319 (-50). Cocas en reverso. MBC-  | 10 |
| 10142 | MIGUEL I. Seis vintens (120 reis). 1828. A.Go. 09.01; K385 (+48). Usuras y rayas de limpieza. Decoloraciones. MBC   | 10 |
| 10143 | BRASIL. MARÍA II. Resellado sobre un 40 reis de Bahía. A.Go. 16.11; K431.2? No se corresponde el tipo de XL con la foto de K. Metal agrio. Mejor que MBC                  | 10 |
| 10144 | MARIA II. 870 reis. Resellado sobre 8 reales de Carlos IV, Méjico, 1796, FM. 1834. A.Go. 27.21; K440.13 (225); KM109. Rayitas de limpieza y erosiones. MBC                | 50 |



10145



10146



10147



- |       |  |    |
|-------|--|----|
| 10145 | MARIA II. 870 reis. Resellado sobre 8 reales de Carlos IV, Méjico, 1798, FM. 1834. A.Go. 27.24; K440.13 (160/225); KM109. Metal agrio. Rayitas de limpieza y erosiones. MBC-/MBC | 50 |
| 10146 | MARIA II. 870 reis. Resellado sobre 8 reales de Carlos IV, Méjico, 1801, FT. 1834. A.Go. 27.32; K440.13 (+160); KM109. Metal agrio. Rayitas de limpieza y erosiones. BC/BC+      | 35 |
| 10147 | MARIA II. 870 reis. Resellado sobre 8 reales de Carlos IV, Méjico, 1805, TH. 1834. A.Go. 27.39; K440.13 (+160); KM109. Rayitas de limpieza y erosiones. MBC-                     | 50 |



10148



10149



10150



- |       |  |    |
|-------|--|----|
| 10148 | MARIA II. 870 reis. Resellado sobre 8 reales de Carlos IV, Méjico, 1805, TH. 1834. A.Go. 27.39; K440.13 (+160); KM109. Metal agrio. Rayitas de limpieza y erosiones. MBC-    | 50 |
| 10149 | MARIA II. 870 reis. Resellado sobre 8 reales de Fernando VII, Lima, 1811, JP. 1834. A.Go. 29.19; K440.22 (+165); KM106.2. Metal agrio. Rayitas de limpieza y erosiones. MBC- | 50 |
| 10150 | MARIA II. 870 reis. Resellado sobre 8 reales de Fernando VII, Méjico, 1819, JJ. 1834. A.Go. 29.48; K440.15 (160); KM111. Metal agrio. Rayitas de limpieza y erosiones. MBC-  | 50 |
| 10151 | MARIA II. 5 reis. 1840. A.Go. 32.01; K480 (-30). Usuras. MBC   | 5  |
| 10152 | MARIA II. 5 reis. 1898 y 1850. A.Go. 32.03 y 32.04; K480 (2/5 y 5/18). La primera con rayas y golpes. RC/BC. Lote de dos piezas (2)  | 1  |
| 10153 | MARIA II. 5 reis. 1852. A.Go. 32.05; K480 (18). Usuras y finas rayitas. MBC  | 2  |
| 10154 | MARIA II. 10 reis. 1836. A.Go. 12.01; K406 (+45). Usuras y cocas de metal. MBC/MBC+  | 2  |
| 10155 | MARIA II. 5 reis. 1853. A.Go. 32.06; K480 (-25). Usuras y rayas. MBC/MBC-  | 2  |
| 10156 | MARIA II. 10 reis. 1837. A.Go. 13.01; K409 (45). Usuras y rayas. Golpe en reverso. MBC   | 2  |
| 10157 | MARIA II. 10 reis. 1838. A.Go. 13.04; K409 (85). Usuras y finas rayas. EBC. Atractivo ejemplar   | 15 |
| 10158 | MARIA II. 10 reis. 1839-1840. A.Go. 13.05 y 33.02; K409 (-35). Fuertes incisiones y golpecitos en grafila de la segunda. Usuras y rayas. MBC- y MBC+. Lote de dos piezas (2) | 2  |
| 10159 | MARIA II. 10 reis. 1841. A.Go. 30.03; K481 (15). Metal agrio por oxidación limpiada. MBC-  | 2  |
| 10160 | MARIA II. 10 reis. 1842. A.Go. 33.04; K841 (-15). Golpe en canto. Metal agrio por oxidación limpiada, rayas. MBC-  | 2  |
| 10161 | MARIA II. 10 reis. 1843. A.Go. 33.05; K481 (49). Metal agrio. Usuras y rayas. MBC+. Atractivo ejemplar   | 5  |
| 10162 | MARIA II. 10 reis. 1844. A.Go. 33.06; K481 (49). Metal agrio por oxidación limpiada. Decoloraciones. EBC   | 5  |
| 10163 | MARIA II. 10 reis. 1844 y 1850. A.Go. 33.06 y 33.10; K481 (+4 y -10). Oxidación profunda limpiada y golpes en la grafila. BC+ y MBC-. Lote de dos piezas (2)                 | 5  |
| 10164 | MARIA II. 10 reis. 1845. A.Go. 33.07; K481 (10/49). Metal agrio por oxidación limpiada. Grafilas con señales pequeñas. MBC   | 2  |
| 10165 | MARIA II. 10 reis. 1846. A.Go. 33.08; K481 (10). Usuras y finas rayas. MBC   | 2  |

# SUBASTA ELECTRONICA 437 PORTUGAL Y ESPAÑA

CIERRE 8 JULIO A LAS 17 HORAS



10166	MARIA II. 10 reis. 1851. A.Go. 33.4; K481 (+10). Usuras. MBC/MBC+	2
10167	MARIA II. 10 reis. 1852. A.Go. 33.12; K481 (10/44). Mínima erosión. Usuras. MBC/EBC-	2
10168	MARIA II. 10 reis. 1853. A.Go. 33.13; K481 (44). Agujero. Usuras. MBC	2
10169	MARIA II. 10 reis de plata. 1853. ¿Ensayo? Metal blanco y canto de rayas oblicuas. 11'55 g. Medio gr menos de las acuñadas en cobre. A.Go. no cita; K¿481(10)?. Usuras. Centro poco recreado. MBC-. Interesante	5
10170	MARIA II. Vintem (20 reis). 1847. A.Go. 34.01; K482 (20). Golpecitos en grafila. Usuras. MBC	5
10171	MARIA II. Vintem (20 reis). 1848. A.Go. 34.02; K482 (20). Fallo en grafila. Rayas y usuras. MBC	5
10172	MARIA II. Vintem (20 reis). 1849. A.Go. 34.03; K482 (-20). Barnizada después de limpieza de oxidación. Rayas e incisiones. MBC-	2
10173	MARIA II. Vintem (20 reis). 1850. A.Go. 34.44; K482 (20). Rayas y usuras. MBC	5
10174	MARIA II. Vintem (20 reis). 1851. A.Go. 34.05; K482 820). Oxidaciones profundas limpiadas. Usuras. BC	2
10175	MARIA II. Vintem (20 reis). 1852. A.Go. 32.06; K482 (20). Cocas en el valor del reverso. Oxidaciones profundas limpiadas. MBC-	5
10176	MARIA II. Vintem (20 reis). 1853. A.Go. 34.07; K482 (14/55). Alguna usura y finas rayitas. Mejor que MBC+. Atractivo ejemplar	15
10177	MARIA II. Pataco (40 reis). 1833. A.Go. 07.01; K461 (-50). Erosiones y rayas. BC	5
10178	MARIA II. Pataco (40 reis). 1833. A.Go. 14.02; K402 (-15). Oxidación limpiada. Erosiones y rayas. BC	5
10179	MARIA II. Pataco (40 reis). 1834. A.Go. 14.04; K402. Canto muy golpeado. Erosiones. Anverso y reverso invertidos. MBC-	5
10180	MARIA II. Tostao (100 reis). 1838. A.Go. 35.02; K473 (110). Usuras y suaves rayas de limpieza. MBC	10
10181	MARIA II. Tostao (100 reis). 1843. A.Go. 35.03; K473 (+55). Usuras y suaves rayas de limpieza. MBC+	10
10182	MARIA II. Tostao (100 reis). 1851. A.Go. 36.02; K489 (70). Usuras y suaves rayas de limpieza. EBC-	15
10183	MARIA II. Tostao (100 reis). 1853. A.Go. 37.01; K488 (60). Usuras y suaves rayas de limpieza. EBC-	15



10184



10185



10186



10184	MARIA II. Dos tostaos (200 reis). 1838. A.Go. 38.02; K474 (165). Usuras y suaves rayas de limpieza. MBC	20
10185	MARIA II. Dos tostaos (200 reis). 1841. A.Go. 38.03; K474 (205). Usuras y suaves rayas de limpieza. MBC	25
10186	MARIA II. Dos tostaos (200 reis). 1843. A.Go. 38.04; K474 (-180). Usuras y suaves rayas de limpieza. MBC+/ EBC-	25
10187	MARIA II. Dos tostaos (200 reis). 1843. A.Go. 38.04; K474 (65). Usuras y suaves rayas de limpieza. MBC-	15

# SUBASTA ELECTRONICA 437 PORTUGAL Y ESPAÑA

CIERRE 8 JULIO A LAS 17 HORAS



10188



10189



- 10188 MARIA II. Cruzado novo (400 reis). 1833. A.Go. 16.01; K403.2 (155/85). Quinas perdidas. Erosiones y suaves rayas. EBC-/MBC+. Atractivo ejemplar 70
- 10189 MARIA II. Cruzado novo (400 reis). 1834. A.Go. 16.02; K403.2 (55). Usuras y suaves rayas. MBC 45



10190



10191



- 10190 MARIA II. Cruzado novo (400 reis). 1835. A.Go. 16.03; K403.2 (49/100). Cocas de metal. Usuras y suaves rayas. MBC+/EBC. Atractivo ejemplar 60
- 10191 MARIA II. Cruzado novo (400 reis). 1836. A.Go. 16.05; K403.2 (75). Cocas de metal. Usuras y suaves rayas. MBC+. Atractivo ejemplar 40



10192



10193



- 10192 MARIA II. Media Coroa (500 reis). 1839. A.Go. 39.03; K471 (-600). Usuras. MBC/MBC-. Muy escasa 100
- 10193 MARIA II. Media Coroa (500 reis). 1841. A.Go. 39.01; K471 (+44). Usuras y suaves rayas. MBC/MBC+ 40



10194



10195



10196



- 10194 MARIA II. Media Coroa (500 reis). 1842. A.Go. 39.06; K471 (+70). Usuras y suaves rayas. EBC, restos de brillo original. Atractivo ejemplar 50
- 10195 MARIA II. Media Coroa (500 reis). 1843. A.Go. 39.08; K471 (90). Usuras y suaves rayas. MBC+ 40
- 10196 MARIA II. Media Coroa (500 reis). 1844. A.Go. 39.09; K471 (95). Usuras y suaves rayas. MBC 25

# SUBASTA ELECTRONICA 437 PORTUGAL Y ESPAÑA

CIERRE 8 JULIO A LAS 17 HORAS



10197



10198



- |       |  |    |
|-------|--|----|
| 10197 | MARIA II. Media Coroa (500 reis). 1845. A.Go. 39.10; K471 (+95). Usuras y suaves rayas. Cocas de metal. MBC+                               | 25 |
| 10198 | MARIA II. Media Coroa (500 reis). 1846. A.Go. 39,11; K471 (70). Usuras y suaves rayas. EBC-, restos de brillo original. Atractivo ejemplar | 55 |



10199



10200



- |       |   |    |
|-------|---|----|
| 10199 | MARIA II. Media Coroa (500 reis). 1847. A.Go. 39.13; K471 (+70). Usuras y suaves rayas. EBC, restos de brillo original. Atractivo ejemplar                  | 55 |
| 10200 | MARIA II. Media Coroa (500 reis). 1848. A.Go. 39.11; K471 (90/150). Usuras y suaves rayas. MBC+/EBC-, algunos restos de brillo original. Atractivo ejemplar | 40 |



10201



10202



- |       |   |    |
|-------|---|----|
| 10201 | MARIA II. Media Coroa (500 reis). 1849. A.Go. 39.15; K471 (+70). Usuras y suaves rayas. EBC-, restos de brillo original. Atractivo ejemplar | 40 |
| 10202 | MARIA II. Media Coroa (500 reis). 1850. A.Go. 39.17; K471 (45). Usuras y suaves rayas. MBC+, algunos restos de brillo original              | 30 |



10203



10204



- |       |   |    |
|-------|---|----|
| 10203 | MARIA II. Media Coroa (500 reis). 1851. A.Go. 39.19; K471 (133). Usuras y suaves rayas. MBC   | 25 |
| 10204 | MARIA II. Media Coroa (500 reis). 1853. A.Go. 39.21; K471 (-220). Usuras y suaves rayas. MBC+ o algo mejor, algunos restos de brillo original. Atractivo ejemplar | 35 |

# SUBASTA ELECTRONICA 437 PORTUGAL Y ESPAÑA

CIERRE 8 JULIO A LAS 17 HORAS



10205



10206



- |       |   |    |
|-------|---|----|
| 10205 | MARIA II. Coroa (1000 reis). 1837. A.Go. 40.01; K472 (300). Usuras. Leves golpes en grafilas. MBC+.<br>Atractivo ejemplar | 60 |
| 10206 | MARIA II. Coroa (1000 reis). 1838. A.Go. 40.02; K472 (250). Usuras y suaves rayas. MBC+                                   | 45 |



10207



10208



- |       |   |    |
|-------|---|----|
| 10207 | MARIA II. Coroa (1000 reis). 1844. A.Go. 40.04; K472 (+270). Usuras y suaves rayas al haber sido ligeramente frotada. EBC-, restos de brillo original. Atractivo ejemplar | 80 |
| 10208 | MARIA II. Coroa (1000 reis). 1845. A.Go. 40.05; K472 (165). Usuras y suaves rayas. MBC+/MBC, cierto resplandor. Tono  | 45 |
| 10209 | AZORES- Isla Terceira. MARIA II. Londres. 5 reis. 1830. A.Go. 01-01; K5 (-30). Agujero. Usuras y suaves rayas. MBC-   | 2  |
| 10210 | AZORES- Isla Terceira. MARIA II. Londres. 10 reis. 1830. A.Go. 02.01; K6 (-35). Oxidación limpiada con adherencias. Doble en grafila. MBC-                                | 2  |
| 10211 | AZORES. MARIA II. 5 reis. 1843. A.Go. 06.01; K10 (9). Oxidación limpiada y erosiones en reverso. BC   | 2  |
| 10212 | AZORES. MARIA II. 10 reis. 1843. A.Go. 08.01; K12 (-30). Oxidación limpiada. Usuras y rayas. MBC-   | 2  |
| 10213 | PEDRO V. Medio tostao (50 reis). 1855. A.Go. 01.01; K493 (40/85). Suaves rayas. MBC+  | 5  |
| 10214 | PEDRO V. Medio tostao (50 reis). 1861. A .Go. 01.03; K493 (12/32). Suaves rayas. EBC-, restos de brillo original. Tono. Atractivo ejemplar                                | 10 |
| 10215 | PEDRO V. Tostao (100 reis). 1854. A.Go. 02.01; K490 (41). Suaves rayas. MBC. Tono   | 5  |
| 10216 | PEDRO V. Tostao (100 reis). 1857. A.Go. 03.01; K497 (155). Suaves rayas. MBC. Tono  | 5  |
| 10217 | PEDRO V. Tostao (100 reis). 1858. A.Go. 03.02; K497 (155). Oxidación limpiada. Usuras y rayas. MBC-   | 2  |
| 10218 | PEDRO V. Tostao (100 reis). 1859. A.Go. 03.03; K497 (41). Oxidación limpiada. Usuras y rayas. MBC-  | 2  |
| 10219 | PEDRO V. Tostao (100 reis). 1861. A.Go. 03.05; K497 (33/11). Reverso perdido. Usuras y rayas. MBC/BC+   | 2  |
| 10220 | PEDRO V. Dos tostaos (200 reis). 1854. A.Go. 04.01; K491 (-41). Usuras y rayas. MBC/MBC-  | 5  |
| 10221 | PEDRO V. Dos tostaos (200 reis). 1853. A.Go. 04.03; K491 (-33). Usuras y rayas. MBC/MBC-  | 5  |
| 10222 | PEDRO V. Dos tostaos (200 reis). 1858. A.Go. 05.01; K499 (41/139). Usuras y rayas. MBC+ o algo mejor  | 10 |
| 10223 | PEDRO V. Dos tostaos (200 reis). 1860. A.Go. 05.02; K499 (44). Flojo el valor. Usuras y rayas. MBC-   | 5  |

# SUBASTA ELECTRONICA 437 PORTUGAL Y ESPAÑA

CIERRE 8 JULIO A LAS 17 HORAS



10224



10224	PEDRO V. Cinco tostaos (500 reis). 1854. A.Go. E2.01; KPn107 (300). Ensayo en cobre. Usuras. MBC+. Muy escasa. Interesante	25
10225	PEDRO V. Cinco tostaos (500 reis). 1854. A.Go. 06.01; K492 (-44). Usuras y suaves rayas. MBC	10
10226	PEDRO V. Cinco tostaos (500 reis). 1855. A.Go. 07.01; K494 (+44). Usuras y suaves rayas. EBC-, restos de brillo original. Atractivo ejemplar	15
10227	PEDRO V. Cinco tostaos (500 reis). 1856. A.Go. 07.02; K494 (27). Usuras abundantes y suaves rayas. Mejor que MBC, algunos restos de brillo original	10
10228	PEDRO V. Cinco tostaos (500 reis). 1857. A.Go. 08.0; K498 (55). Fuerte golpe en grafila de reverso. Usuras abundantes y rayas. MBC-	5
10229	PEDRO V. Cinco tostaos (500 reis). 1858. A.Go. 08.02; K498 (27). Usuras abundantes y suaves rayas. MBC, algunos restos de brillo original	10
10230	PEDRO V. Cinco tostaos (500 reis). 1859. A.Go. 08.03; K498 (27). Usuras abundantes y suaves rayas. Golpe en canto. MBC. Tono	15
10231	LUIS I. Tres reis. 1868. A.Go. 01.01; K517 (+8). Usuras y rayas. MBC+	3
10232	LUIS I. Tres reis. 1874. A.Go. 01.02; K517 (+13). Usuras y rayas. MBC+	5
10233	LUIS I. Tres reis. 1875. A.Go. 01.03; K517 (11). Usuras y rayas. Adherencias superficiales. MBC	3
10234	LUIS I. Cinco reis. 1867. A.Go. 02.01, 02.02 y 02.00; K513 (+15). Usuras y suaves rayas. MBC+ a MBC. Lote de tres piezas (3)	10
10235	LUIS I. Cinco reis. 1872. A.Go. 02.04; K513 (+35). Usuras y suaves rayas. MBC+	3
10236	LUIS I. Cinco reis. 1873. A.Go. 02.05/2007; K513 (40). Usuras y rayas. Adherencias superficiales. MBC	3
10237	LUIS I. Cinco reis. 1875. A.Go. 02.08; K513 (85). Usuras y suaves rayas. EBC-. Atractivo ejemplar	10
10238	LUIS I. Cinco reis. 1876. A.Go. 02.09; K513 (40). Usuras y suaves rayas. MBC+	5
10239	LUIS I. Cinco reis. 1878. A.Go. 02.11; K513 (40/85). Usuras y suaves rayas. MBC+	5
10240	LUIS I. Cinco reis. 1879. A.Go. 02.12; K513 (7/20). Usuras y suaves rayas. EBC-. Atractivo ejemplar	10
10241	LUIS I. Cinco reis. 1882, 1889 y 1885. A.Go. 03.01, 03.02 y 03.04; K525 81). Usuras y suaves rayas. MBC a MBC-. Lote de tres piezas (3)	5
10242	LUIS I. Diez reis. 1867. A.Go. 04.01; K519 (+7). Usuras y suaves rayas. Golpe en canto. MBC/MBC+	5
10243	LUIS I. Diez reis. 1871. A.Go. 04.04; K514 (15). Usuras y suaves rayas. Golpe en canto. MBC	5
10244	LUIS I. Diez reis. 1873. A.Go. 04.05; K514 (5). Usuras y suaves rayas. MBC	5
10245	LUIS I. Diez reis. 1874. A.Go. 04.06; K514 (29/85). Ligera oxidación limpiada que afecta al metal, con pérdidas superficiales de masa. MBC/EBC	5
10246	LUIS I. Diez reis. 1882. A.Go. 05.01, 05.04 y 05.05; K526 (-15). Usuras y suaves rayas. MBC y MBC-. Lote de tres piezas (3)	5
10247	LUIS I. Diez reis. 1883. A.Go. 05.02; K526 (12). Usuras y suaves rayas. EBC-. Atractivo ejemplar	5
10248	LUIS I. Diez reis. 1884. A.Go. 05.07; K526 (11). Usuras y suaves rayas. EBC-. Atractivo ejemplar	5
10249	LUIS I. Vintem (20 reis). 1867. A.Go. 06.01; K515 (45). Ligera oxidación limpiada que afecta al metal, con pérdidas superficiales de masa. MBC-	6

# SUBASTA ELECTRONICA 437 PORTUGAL Y ESPAÑA

CIERRE 8 JULIO A LAS 17 HORAS



10250	LUIS I. Vintem (20 reis). 1873. A.Go. 06.04; K515 (14/55). Usuras y suaves rayas. MBC+. Atractivo ejemplar	10
10251	LUIS I. Vintem (20 reis). 1874 (el 4 con pie). A Go. 06.06; K515 (14). Ligera oxidación limpiada que afecta al metal, con pérdidas superficiales de masa. MBC-	5
10252	LUIS I. Vintem (20 reis). 1882. A.Go. 07.01; 07.04 y 07.05; K572 82). Usuras y suaves rayas. MBC- y BC+. Lote de tres piezas (3)	5
10253	LUIS I. Vintem (20 reis). 1883. A.Go. 07.02; K527 (2/8). Usuras y suaves rayas. MBC+	3
10254	LUIS I. Vintem (20 reis). 1884. A.Go. 07.03; K527 (8). Usuras y suaves rayas. MBC o algo mejor	3
10255	LUIS I. Medio tostao (50 reis). 1862. A.Go. 08.01; K506.1 (+20). Usuras y suaves rayas. MBC	5
10256	LUIS I. Medio tostao (50 reis). 1863. A.Go. 08.02; K506.1 (15). Usuras y suaves rayas. MBC	5
10257	LUIS I. Medio tostao (50 reis). 1864. A.Go. 08.04; K506.1 (9). Usuras y suaves rayas. MBC	5
10258	LUIS I. Medio tostao (50 reis). 1874. A.Go. 08.05; K506.2 (7). Usuras y suaves rayas. MBC	5
10259	LUIS I. Medio tostao (50 reis). 1875. A.Go. 08.07; K506.2 (-100). Mínimas usuras y suaves rayas. EBC-, algunos restos de brillo original. Tono. Atractivo ejemplar	10
10260	LUIS I. Medio tostao (50 reis). 1876. A.Go. 08.09; K506.2 (+20). Mínimas usuras y suaves rayas. EBC, restos de brillo original. Atractivo ejemplar	10
10261	LUIS I. Medio tostao (50 reis). 1877; 1880 y 1886. A.Go. 08.11, 08.14 y 08.16; K506.2 (4). En una de ellas, dos muescas en grafila y alguna oxidación y rayitas de carbón. Usuras y suaves rayas. MBC- a MBC+. Lote de tres piezas (3)	5
10262	LUIS I. Medio tostao (50 reis). 1879. A.Go. 08.12; K506.9 (17). Mínimas usuras y suaves rayas. EBC, restos de brillo original. Tono. Atractivo ejemplar	10
10263	LUIS I. Medio tostao (50 reis). 1887. A.Go. 08.18; K506.9 (-75). Mínimas usuras y suaves rayas. EBC-. Tono. Atractivo ejemplar	5
10264	LUIS I. Medio tostao (50 reis). 1889. A.Go. 08.20; K506.9 (10). Mínimas usuras y suaves rayas. EBC-, algunos restos de brillo original. Tono. Atractivo ejemplar	5
10265	LUIS I. Tostao (100 reis). 1864. A.Go. 09.01; K510 (+17). Usuras y suaves rayas. MBC-	5
10266	LUIS I. Tostao (100 reis). 1865. A.Go. 09.02; K510 (90/340). Usuras y suaves rayas. MBC+, algunos restos de brillo original. Tono. Atractivo ejemplar	10
10267	LUIS I. Tostao (100 reis). 1872 y 1876. A.Go. 09.07, 09.11; K510 (-12). Usuras y suaves rayas. BC. Lote de dos piezas (2)	5
10268	LUIS I. Tostao (100 reis). 1874. A.Go. 09.08; K510 (77/90). Mínimas usuras y suaves rayas. MBC+/EBC-, algunos restos de brillo original. Tono. Atractivo ejemplar	5
10269	LUIS I. Tostao (100 reis). 1877. A.Go. 09.12; K510 (8/11). Incisión en la frente. Usuras y suaves rayas. MBC-	5
10270	LUIS I. Tostao (100 reis). 1878. A.Go. 09.14; K510 (17/6). Usuras y suaves rayas. MBC-	5
10271	LUIS I. Tostao (100 reis). 1879. A.Go. 09.15; K510 (36). Alguna suave raya. EBC+, restos de brillo original. Tono. Atractivo ejemplar	15
10272	LUIS I. Tostao (100 reis). 1880. A.Go. 09.17; K510 (18). Mínimas usuras y suaves rayas. MBC+, algunos restos de brillo original. Tono. Atractivo ejemplar	5
10273	LUIS I. Tostao (100 reis). 1881. A.Go. 09.19; K510 (185). Usuras y suaves rayas. MBC	5
10274	LUIS I. Tostao (100 reis). 1886. A.Go. 09.20; K510 (+42). Mínimas usuras y suaves rayas. EBC-, algunos restos de brillo original. Tono. Atractivo ejemplar	10
10275	LUIS I. Tostao (100 reis). 1888. A.Go. 09.22; K510 (+65). Mínimas usuras y suaves rayas. EBC-, algunos restos de brillo original. Tono. Atractivo ejemplar	10
10276	LUIS I. Tostao (100 reis). 1889. A.Go. 09.23; K510 (+22). Usuras y suaves rayas. EBC-, algunos restos de brillo original. Atractivo ejemplar	10

# SUBASTA ELECTRONICA 437 PORTUGAL Y ESPAÑA

CIERRE 8 JULIO A LAS 17 HORAS



- |       |   |    |
|-------|---|----|
| 10277 | LUIS I. Dos tostaos (200 reis). 1862. A.Go. 10.01; K507 (41). Usuras y rayas. MBC   | 10 |
| 10278 | LUIS I. Dos tostaos (200 reis). 1863. A.Go. 10.03; K507 (27). Fallo diametral en anverso por rotura de cuño. Usuras y rayas. MBC- | 5  |



10279

- |       |   |    |
|-------|---|----|
| 10279 | LUIS I. Dos tostaos (200 reis). 1865. A.Go. 11.01; K512 (+240). Suaves rayas. EBC o algo mejor, restos de brillo original. Tono. Atractivo ejemplar                 | 25 |
| 10280 | LUIS I. Dos tostaos (200 reis). 1872. A.Go. 11.06; K512 (-65). Usuras y suaves rayas. MBC-  | 10 |
| 10281 | LUIS I. Dos tostaos (200 reis). 1875. A.Go. 11.07; K512 (55/145). Usuras y suaves rayas. Incisión sobre el busto. MBC+/MBC+ o algo mejor, restos de brillo original | 5  |
| 10282 | LUIS I. Dos tostaos (200 reis). 1877. A.Go. 11.11; K512 (100). Usuras y suaves rayas. Leve incisión sobre el busto. MBC   | 10 |
| 10283 | LUIS I. Dos tostaos (200 reis). 1880. A.Go. 11.14; K512 (38). Punto inciso en reverso. Usuras y suaves rayas. MBC   | 10 |
| 10284 | LUIS I. Dos tostaos (200 reis). 1886. A.Go. 11.16; K512 (+60). Mínimas usuras y suaves rayas. EBC+, restos de brillo original. Atractivo ejemplar                   | 15 |
| 10285 | LUIS I. Dos tostaos (200 reis). 1887. A.Go. 11.18; K512 (11). Usuras y rayas. MBC   | 5  |
| 10286 | LUIS I. Dos tostaos (200 reis). 1888. A.Go. 11.20; K512 (+7). Usuras y rayas. MBC-  | 5  |
| 10287 | LUIS I. Cinco tostaos (500 reis). 1863. A.Go. 12.01; K509 (130). Usuras y rayas. MBC  | 10 |
| 10288 | LUIS I. Cinco tostaos (500 reis). 1864 y 1865. A.Go. 12.02 y 12.03; K509 (26). Usuras y rayas. MBC-. Lote de dos piezas (2)   | 10 |
| 10289 | LUIS I. Cinco tostaos (500 reis). 1866. A.Go. 12.04; K509 (+10). Usuras y rayas. MBC-   | 5  |



10290



10295



- |       |   |    |
|-------|---|----|
| 10290 | LUIS I. Cinco tostaos (500 reis). 1867. A.Go. 12.05; K509 (45). Mínimas usuras y suaves rayas. Adherencias. EBC-, restos de brillo original. Atractivo ejemplar   | 20 |
| 10291 | LUIS I. Cinco tostaos (500 reis). 1868. A.Go. 12.06; K509 (10/38). Usuras y rayas. MBC-   | 10 |
| 10292 | LUIS I. Cinco tostaos (500 reis). 1870. A.Go. 12.07; K509 (10/38). Usuras y rayas. MBC-   | 10 |
| 10293 | LUIS I. Cinco tostaos (500 reis). 1871. A.Go. 12.08; K509 (10/38). Usuras y rayas. BC/MBC-  | 10 |
| 10294 | LUIS I. Cinco tostaos (500 reis). 1872. A.Go. 12.10; K509 (150/165). Usuras y rayas. MBC/BC+. Rara  | 15 |
| 10295 | LUIS I. Cinco tostaos (500 reis). 1875. A.Go. 12.11; K509 (200). Mínimas usuras y suaves rayas. EBC-, algunos restos de brillo original. Tono. Atractivo ejemplar | 25 |
| 10296 | LUIS I. Cinco tostaos (500 reis). 1876. A.Go. 12.13; K509 (220). Usuras y rayas. MBC+   | 15 |
| 10297 | LUIS I. Cinco tostaos (500 reis). 1877. A.Go. 12.14; K509 (10/13). Usuras y rayas. MBC-   | 10 |
| 10298 | LUIS I. Cinco tostaos (500 reis). 1879. A.Go. 12.16; K509 (+17). Usuras y suaves rayas. MBC/MBC+  | 15 |
| 10299 | LUIS I. Cinco tostaos (500 reis). 1889. A.Go. 12.17; K (-17). Usuras y suaves rayas. MBC+, algunos restos de brillo original                                      | 15 |

# SUBASTA ELECTRONICA 437 PORTUGAL Y ESPAÑA

CIERRE 8 JULIO A LAS 17 HORAS



- 10300 LUIS I. Cinco tostaos (500 reis). 1887. A.Go. 12.18; K509 (13). Usuras y suaves rayas. MBC+ o algo mejor, algunos restos de brillo original. Atractivo ejemplar 15
- 10301 LUIS I. Cinco tostaos (500 reis). 1888. A.Go. 12.20; K509 (15). Usuras y rayas. MBC 10



- 10302 LUIS I. Cinco tostaos (500 reis). 1889. A.Go. 12.22; K509 (-30). Mínimas usuras y suaves rayas. EBC-/EBC, restos de brillo original. Atractivo ejemplar 20
- 10303 LUIS I. Bruselas. Ensayo de cinco reis. 1863. A.Go. E3.04; KPn130 (500). Rebaba junto al escudo. SC-, gran parte de su color y brillo originales. Muy buen ejemplar. Rara 80



- 10304 LUIS I. Bruselas. Ensayo de vintem (20 reis). 1863. A.Go. E11.01; KPn135 (400). Alguna fina y suave raya, sobre todo en anverso. SC-, gran parte de su color y brillo originales. Muy buen ejemplar. Rara 100
- 10305 LUIS I. Bruselas. Ensayo de vintem (20 reis). 1863. A.Go. E11.01; KPn136 (600). Alguna minima marquita. Rayita en reverso. SC-, gran parte de su brillo original. Muy buen ejemplar. Rara 100
- 10306 AZORES. LUIS I. Lisboa. Cinco reis. 1865. A.Go. 01.01/2002?; K13 (20). Alguna incisión en reverso. Usuras y rayas. MBC 5
- 10307 AZORES. LUIS I. Lisboa. Diez reis y veinte reis. 1865. A.Go. 02.01/2007 y 03.01/2007; K14 (+3 y -6). Agujero. Usuras y rayas. BC+ y BC/BC-. Lote de dos piezas (2) 5



- 10308 AZORES. LUIS I. Resellado de 120 R. sobre 1 real de Felipe V, Sevilla, 1737, JP. A.Go. 28.01; K24.1 (+35). MBC-. Escasa 30
- 10309 AZORES. LUIS I. Resellado sobre 2 reales de Carlos III, Sevilla, 1761, JV. A.Go. 29.10; K25.1 (+41). MBC-. Escasa 30



- 10310 AZORES. LUIS I. Resellado sobre 8 reales de Carlos III, Méjico, 1781, FF. A.Go. 31.09; K29.1? (100). Con resellos chinos en ambas caras. Usuras y rayas. MBC el resello, BC+. Escasa 80

# SUBASTA ELECTRONICA 437 PORTUGAL Y ESPAÑA

CIERRE 8 JULIO A LAS 17 HORAS



10311



10312



10313



- |       |   |    |
|-------|---|----|
| 10311 | AZORES. LUIS I. Resellado sobre 1 peseta del Gobierno Provisional, 1870*¿70?, SNM. A.Go.-; K653?. Usuras. BC+. Escasa | 20 |
| 10312 | AZORES. LUIS I. Resellado sobre 1 peseta del Gobierno Provisional, 1870, SNM. A.Go.-; K653?. Usuras. BC+. Escasa      | 20 |
| 10313 | AZORES. LUIS I. Resellado sobre 1 peseta del Gobierno Provisional, 1870, DEM. A.Go.-; K653?. Usuras. BC. Escasa       | 20 |



10314



- |       |  |    |
|-------|--|----|
| 10314 | AZORES. LUIS I. Resellado sobre 5 pesetas de Amadeo I, 1871*71, SDM. A.Go.-; K666?. Erosiones. MBC-. Escasa  | 35 |
| 10315 | CARLOS I. Cinco reis. 1890 y 1891. A.Go. 01.01 y 01.02; K530 (-4). Usuras y rayas. MBC- a BC+. Lote de dos piezas (2)  | 2  |
| 10316 | CARLOS I. Cinco reis. 1892 y 1893. A.Go. 01.03 y 01.05; K530 (2). Usuras y rayas. MBC y MBC-. Lote de dos piezas (2)   | 2  |
| 10317 | CARLOS I. Cinco reis. 1897. A.Go. 01.06; K530 (-15). Rayas e incisiones. MBC-  | 2  |
| 10318 | CARLOS I. Cinco reis. 1898 y 1899. A.Go. 01.07 y 01.08; K530 (+1). Punzones de intencionalidad política en anverso y reverso de la segunda. Oxidación limpiada. MBC y MBC-. Lote de dos piezas (2) | 1  |
| 10319 | CARLOS I. Cinco reis. 1900. A.Go. 01.09; K530 (14). Usuras y suaves rayas. MBC   | 3  |
| 10320 | CARLOS I. Cinco reis. 1901. A.Go. 01.10; K530 (12/45). Usuras y suaves rayas. MBC/EBC-   | 7  |
| 10321 | CARLOS I. Cinco reis. 1904. A.Go. 01.11; K530 (1/15). Usuras y suaves rayas. MBC+  | 3  |
| 10322 | CARLOS I. Cinco reis. 1905 y 1906. A.Go. 01.12, 01.13; K530 (3). Usuras y suaves rayas. MBC. Lote de dos piezas (2)  | 1  |
| 10323 | AZORES. CARLOS I. Cinco reis. 1901. A.Go. 01.01; K16 (3). Usuras y suaves rayas. MBC   | 5  |
| 10324 | AZORES. CARLOS I. Diez reis. 1901. A.Go. 02.01; K17 (-4). Erosiones en ambas áreas y las grafilas. MBC-  | 5  |
| 10325 | CARLOS I. Diez reis. 1891. A.Go. 02.01; K532 (-6). Usuras y suaves rayas. MBC-   | 1  |
| 10326 | CARLOS I. ¿París? Diez reis. 1891 y 1892. A.Go. 02.03 y 02.02; K932 (4). Usuras y rayas. BC+ y MBC-. Lote de dos piezas (2)  | 1  |

# SUBASTA ELECTRONICA 437 PORTUGAL Y ESPAÑA

CIERRE 8 JULIO A LAS 17 HORAS



10327	CARLOS I. París. Diez reis. 1892. A.Go. 02.04; K532 (5). Usuras y rayas. MBC-/MBC	1
10328	CARLOS I. Vintem (20 reis). 1891. A.Go. 03.01; K533 (2). Usuras y suaves rayas. MBC+	2
10329	CARLOS I. Vintem (20 reis). 1892. A.Go. 03.02; K533 (2). Usuras y suaves rayas. MBC+	2
10330	CARLOS I. París. Vintem (20 reis). 1891 y 1892. A.Go. 03.03 y 03.04; K533 (6). Usuras y suaves rayas. MBC y MBC-. Lote de dos piezas (2)	2
10331	CARLOS I. Vintem (20 reis). 1892. A.Go. 03.02; K533 (-2). Grabada con punzón de uniforme militar. Usuras. MBC-/BC+. Interesante	10
10332	CARLOS I. Medio tostao (5 reis). 1893 y 1900. A.Go. 04.01; K536 (+8) y 545 (1). La primera con fallito en grafila. Usuras y suaves rayas. MBC/MBC+ y MBC. Lote de dos piezas (2)	3
10333	CARLOS I. Tostao (100 reis). 1890. A.Go. 06.01; K531 (+22). Adherencias y suaves rayas. Mejor que MBC+, restos de brillo original	5
10334	CARLOS I. Tostao (100 reis). 1891. A.Go. 06.04; K531 (+17). Usuras y rayas. MBC+	5
10335	CARLOS I. Tostao (100 reis). 1894. A.Go. 06.06; K531 (-165). Restos de dorado en la cabeza. Usuras y rayas. MBC-. Escasa	10
10336	CARLOS I. Tostao (100 reis). 1898. A.Go. 06.09 K531 (20). Mínimas usuras y suaves rayas. MBC+, algunos restos de brillo original. Tono	10
10337	CARLOS I. Tostao (100 reis). 1893 y 1900. A.Go. 06.05; K531 (6) y K546 (-19). Mínimas usuras y suaves rayas. MBC y MBC+. Lote de dos piezas (2)	5



10338



10341



10338	CARLOS I. Dos tostaos (200 reis). 1891. A.Go. 08.01; K534 (+33). Alguna mínima usura. SC-, restos de brillo original. Atractivo ejemplar	20
10339	CARLOS I. Dos tostaos (200 reis). 1892. A.Go. 08.02; K534 (30). Usuras y suaves rayas. MBC+	10
10340	CARLOS I. Dos tostaos (200 reis). 1893. A.Go. 08.03; K534 (39). Usuras y rayas. MBC	10
10341	CARLOS I. Dos tostaos (200 reis). 1901. A.Go. 08.05; K534 (+550). Mínimas adherencias y suaves rayas. EBC. Atractivo ejemplar	45
10342	CARLOS I. Dos tostaos (200 reis). 1903. A.Go. 08.06; K534 (70). Usuras y rayas. MBC	10
10343	CARLOS I. Cinco tostaos (500 reis). 1891. A.Go. 11.01; K535 (+22). Línea de cuño partido de las 5 a las 11h., y en leyenda de anverso. Dos manchas en reverso. Usuras y rayas. MBC+ o algo mejor	10
10344	CARLOS I. Cinco tostaos (500 reis). 1891. A.Go. 11.01; K535 (+13). Usuras y suaves rayas. MBC/MBC+	10
10345	CARLOS I. Cinco tostaos (500 reis). 1892. Falsa de época. 9'57 g. A.Go.-; K sería 535. MBC	1
10346	CARLOS I. Cinco tostaos (500 reis). 1892. A.Go. 11.03; K535 (22). Usuras y rayas. MBC+	10
10347	CARLOS I. Cinco tostaos (500 reis). 1892. A.Go. 11.03; K535 (13/25). Huella de pegamento en reverso. Usuras y rayas. MBC-	10
10348	CARLOS I. Cinco tostaos (500 reis). 1892. 8'86 g. A.Go.-; K sería 535. Falsa de época. MBC/BC	1
10349	CARLOS I. Cinco tostaos (500 reis). 1893. A.Go. 11.05; K535 (+35). Mínimas usuras y suaves rayas. EBC-, algunos restos de brillo original. Atractivo ejemplar	10
10350	CARLOS I. Cinco tostaos (500 reis). 1895. A.Go. 11.08; K535 (+170). Mínimas usuras y suaves rayas. EBC+, restos de brillo original. Atractivo ejemplar	15
10351	CARLOS I. Cinco tostaos (500 reis). 1896. A.Go. 11.10; K535 (15). Usuras y rayas. MBC	10

# SUBASTA ELECTRONICA 437 PORTUGAL Y ESPAÑA

CIERRE 8 JULIO A LAS 17 HORAS



- |       |   |    |
|-------|---|----|
| 10352 | CARLOS I. Cinco tostaos (500 reis). 1898. A.Go. 11.12; K535 (18/38). Usuras y rayas. MBC+, algunos restos de brillo original  | 10 |
| 10353 | CARLOS I. Cinco tostaos (500 reis). 1899. A.Go. 11.13; K535 (10). Usuras y rayas. MBC+, algunos restos de brillo original   | 10 |
| 10354 | CARLOS I. Cinco tostaos (500 reis). 1900. A.Go. 11.15; K535 (375). Usuras y rayas. MBC/MBC+   | 10 |
| 10355 | CARLOS I. Cinco tostaos (500 reis). 1901. A.Go. 11.16; K535 (90/180). Usuras y rayas. MBC+, algunos restos de brillo original   | 10 |
| 10356 | CARLOS I. Cinco tostaos (500 reis). 1903. A.Go. 11.17; K535 (-36). Puntos negros. Usuras y rayas. MBC   | 10 |
| 10357 | CARLOS I. Cinco tostaos (500 reis). 1906. A.Go. 11.18; K535 (144). Usuras y rayas. MBC  | 10 |
| 10358 | CARLOS I. Cinco tostaos (500 reis). 1907. A.Go. 11.19; K535 (-30). Usuras y rayas. MBC  | 10 |
| 10359 | CARLOS I. Cinco tostaos (500 reis). 1908. A.Go. 11.20; K535 (27). Usuras y rayas. Adherencias superficiales. MBC+, algunos restos de brillo original                            | 10 |
| 10360 | CARLOS I. Dos tostaos (200 reis). 1898. A.Go. 10.01; K537 (+15). Mínimas usuras y suaves rayas. EBC, restos de brillo original. Tono. Atractivo ejemplar                        | 5  |
| 10361 | CARLOS I. Cinco tostaos (500 reis). 1898 (1498). A.Go. 12.01; K538 (+27). Mínimas usuras y suaves rayas. EBC+ o algo mejor, restos de brillo original. Tono. Atractivo ejemplar | 15 |



10362



10363



- |       |   |    |
|-------|---|----|
| 10362 | CARLOS I. Diez tostaos (1000 reis). 1898 (1498). A.Go. 14.01; K539 (+55). EBC+ o algo mejor, restos de brillo original. Tono. Atractivo ejemplar                      | 25 |
| 10363 | CARLOS I. Diez tostaos (1000 reis). 1899. A.Go. 13.01; K540 (+55). Alguna mínima usura y suaves rayas. EBC/ EBC+, restos de brillo original. Tono. Atractivo ejemplar | 30 |
| 10364 | FRANCIA. CARLOS I. 1 franco 1888. Ceres. Con valor de 200 reis. A.Go.-; K822.1. EBC-  | 5  |
| 10365 | CARLOS I y AMELIA. Medalla. Módulo de 200 reis (2 tostaos). 1889-1908. A.Go.-; K-. Soldadura. Usuras y rayas. MBC   | 1  |



10366

- |       |  |    |
|-------|--|----|
| 10366 | CARLOS I y AMELIA. Juego de medallas conmemorativas de 1000 a 50 reis. 1898-1908. En estuche comercial privado. Plata 917. SC, restos de brillo original. Tono. Lote de cinco piezas (5) | 25 |
| 10367 | MANUEL II. Cinco reis. 1910. A.Go.-; K555 (+7). Alguna fina y suave raya. SC-, gran parte de su color original. Atractivo ejemplar   | 5  |
| 10368 | MANUEL II. Tostao (100 reis). 1909. A.Go.-; K548 (+55). Alguna usura y suaves rayas. EBC+, restos de brillo original. Tono. Atractivo ejemplar   | 10 |
| 10369 | MANUEL II. Tostao (100 reis). 1910. A.Go.-; K548 (6). Alguna mínima usura y suaves rayas. Adherencia. MBC+   | 5  |
| 10370 | MANUEL II. Cinco tostaos (500 reis). 1909. 5 g. A.Go. 03.01; K549 (40). Mínimas usuras. SC-, restos de brillo original   | 15 |



- 10371 MANUEL II. Dos tostaos (200 reis). 1909. 3'39 g. A.Go.-; K sería 549. Falsa de época. MBC-/MBC 1
- 10372 MANUEL II. Cinco tostaos (500 reis). 1909. A.Go. 04.03; K549 (-55). Usuras y rayas. MBC-/MBC 10
- 10373 MANUEL II. Cinco tostaos (500 reis). 1908. A.Go. 04.02; K549 (+40). Alguna mínima usura y suaves rayas. Cocas de metal. SC-, gran parte de su brillo original. Atractivo ejemplar 10
- 10374 MANUEL II. Cinco tostaos (500 reis). 1910. Guerra peninsular. A.Go. 06.01; K556 (+25). Alguna usura y suaves rayas. MBC+ o algo mejor, restos de su brillo original. Atractivo ejemplar 10
- 10375 MANUEL II. Cinco tostaos (500 reis). 1910. A.Go. 05.01; K557 (-25). Usuras y rayas. Metal agrio. MBC 10



10376



- 10376 MANUEL II. Diez tostaos (1000 reis). 1910. Guerra peninsular. A.Go. 07.01; K558 (+9). Alguna usura y suaves rayas. MBC+ o algo mejor, restos de su brillo original. Atractivo ejemplar 60

## REPÚBLICA 1

- 10377 REPÚBLICA. Corona de espigas. 10 centavos. 1915. AG. 07.01; K563 (-15). Usuras y finas rayas. MBC+ 2
- 10378 REPÚBLICA. 20 centavos. 1913. AG. 12.01; K562 (90). Usuras y finas rayas. EBC- 5
- 10379 REPÚBLICA. 20 centavos. 1912. AG. 12.02; K562 (-40). Usuras y finas rayas. MBC- 2
- 10380 REPÚBLICA. 20 centavos. 1816. AG. 12.01. K562 (35). Usuras y finas rayas. MBC+ 2
- 10381 REPÚBLICA. Libertad coronada de espigas. 50 centavos. 1912. AG.18.01; K561 (10/30). Usuras y finas rayas. EBC- 5
- 10382 REPÚBLICA. Libertad coronada de espigas. 50 centavos. 1912. AG.18.01; K561 (10/36). Erosiones y mínima decoloración. EBC- 5
- 10383 REPÚBLICA. Libertad coronada de espigas. 50 centavos. 1913. AG.18.02; K561 (25). Usuras y finas rayas. EBC- 5
- 10384 REPÚBLICA. Libertad coronada de espigas. 50 centavos. 1914. AG.18.03; K561 (18/30). Erosiones. EBC- 5
- 10385 REPÚBLICA. Libertad coronada de espigas. 50 centavos. 1914. AG.-3; K sería 561. Falsa de época fundida. MBC 1
- 10386 REPÚBLICA. Libertad coronada de espigas. 50 centavos. 1916. AG.18.06; K561 (-25). Usuras y finas rayas. MBC+/EBC- 5
- 10387 REPÚBLICA. Libertad coronada de espigas. 50 centavos. 1916. AG.18.05; K561 (50). Mínimas manchitas en el valor. Finas rayas. SC-. Atractivo ejemplar 5



10388



- 10388 REPÚBLICA. Libertad coronada de espigas. 1 escudo. 1915. AG. 23.10; K564 (-140). Usuras. EBC+ o algo mejor. Atractivo ejemplar. Escasa 25

# SUBASTA ELECTRONICA 437 PORTUGAL Y ESPAÑA

CIERRE 8 JULIO A LAS 17 HORAS



10389



10390



- |       |  |    |
|-------|--|----|
| 10389 | REPÚBLICA. Libertad coronada de espigas. 1 escudo. 1916. AG. 23.02; K564 (-155). Usuras. EBC+/SC-  | 30 |
| 10390 | REPÚBLICA. Proclamación de la República (5 de octubre de 1910). 1 escudo. 1914. AG. 22.01; K560 (195/295). Usuras y finas rayas. EBC-/EBC o algo mejor. Atractivo ejemplar. Escasa | 50 |
| 10391 | REPÚBLICA. Proclamación de la República (5 de octubre de 1910). 1 escudo. 1914. AG. Sería 22.01; K sería 560. Falsa antigua y fundida. BC+   | 1  |
| 10392 | REPÚBLICA. Escudo. 1 centavo. 1917 y 1918. AG. 01-01 y 01.02; K565 (-7). SC-/ SC. Lote de dos piezas (2)   | 2  |
| 10393 | REPÚBLICA. Escudo. 1 centavo. 1917 y 1920. AG. 01.01 y 01.04; K565 (5). Fallo de acuñación de la grafila del reverso de la primera moneda. MBC y EBC-. Lote de dos piezas (2)      | 2  |
| 10394 | REPÚBLICA. Escudo. 1 centavo. 1921. AG. 01.05; K565 (30). Usuras. MBC  | 2  |



10395



- |       |  |    |
|-------|--|----|
| 10395 | REPÚBLICA. Escudos en hierro. 2 centavos. 1918. AG. 02.01; K567 (225). Metal agrio. Usuras. MBC. Escasa  | 20 |
| 10396 | REPÚBLICA. 2 centavos. 1918 y 1920. AG. 03.01 y 03.02; K568 (7). EBC-. Lote de dos piezas (2)  | 3  |
| 10397 | REPÚBLICA. 2 centavos. 1921. AG. 03.03; K568 (50/100). MBC/ EBC  | 15 |
| 10398 | REPÚBLICA. La República coronada de olivo. 4 centavos. 1917 y 1919. AG.04.01; K566 (+3). Rayas en el cuello de la segunda. EBC- y MBC+. Lote de dos piezas (2) | 3  |
| 10399 | REPÚBLICA. Escudo. 5 centavos. 1920. AG.05.01; K569 (841). Adherencias. MBC+ o algo mejor. Muy escasa  | 5  |
| 10400 | REPÚBLICA. Escudo. 5 centavos. 1921. AG.05.02; K569 (7). Puntitos de suciedad. SC, color y brillo originales. Muy atractiva                                    | 5  |
| 10401 | REPÚBLICA. Escudo. 5 centavos. 1922. AG.05.03; K569 (+250). Usuras. MBC+. Escasa   | 2  |
| 10402 | REPÚBLICA. La República coronada por laurel. 10 centavos. 1920. AG. 08.01; K570 (22). Mínima suciedad. EBC   | 5  |
| 10403 | REPÚBLICA. La República coronada. 10 centavos. 1921. AG. 08.02; K570 (-27). Mínima suciedad. EBC+  | 5  |
| 10404 | REPÚBLICA. La República coronada. 20 centavos. 1920. AG. 13.01; K571 (15/20). Mínima suciedad. EBC/EBC+  | 5  |
| 10405 | REPÚBLICA. La República coronada. 20 centavos. 1921. AG. 13.03; K571 (14/22). Mínima suciedad. EBC/EBC+  | 5  |
| 10406 | REPÚBLICA. La República coronada. 20 centavos. 1921. AG. 14.01; K571 (-22). Mínima suciedad. Mejor que EBC+  | 5  |
| 10407 | REPÚBLICA. La República coronada. 20 centavos. 1922. AG. -; K sería 571. Metal agrio. Algo sucia. MBC-   | 2  |

# SUBASTA ELECTRONICA 437 PORTUGAL Y ESPAÑA

CIERRE 8 JULIO A LAS 17 HORAS



10408	REPÚBLICA. La República coronada. 5 centavos. 1924. AG.05.01/2007; K572 (1/4). MBC. Lote de dos piezas (2)	1
10409	REPÚBLICA. La República coronada. 5 centavos. 1925. AG.06.02/2007; K572 (-7). Fuertes incisiones en anverso. MBC-	1
10410	REPÚBLICA. La República coronada. 5 centavos. 1927. AG.06.03/2007; K572 (6). EBC+, color y brillo originales	2
10411	REPÚBLICA. La República coronada. 5 centavos. 1927. AG.06.03/2007; K572 (-1). Usuras y golpe en canto. BC	1
10412	REPÚBLICA. La República laureada. 10 centavos. 1924. AG. 09.01; K573 (16/56). Usuras. MBC+	5
10413	REPÚBLICA. La República laureada. 10 centavos. 1925. AG. 09.02; K573 (3'5). MBC. Lote de dos piezas (2)	1
10414	REPÚBLICA. La República laureada. 10 centavos. 1926. AG. 09.06; K573 (50). Suave película de barniz. EBC+	1
10415	REPÚBLICA. La República laureada. 10 centavos. 1930. AG. 09.04; K573 (123/250). Rayita y erosiones. MBC+	2
10416	REPÚBLICA. La República laureada. 10 centavos. 1938. AG. 09.05; K573 (25/50). Suave película de barniz. Usuras. MBC+	1
10417	REPÚBLICA. La República laureada. 10 centavos. 1940. AG. 09.06; K573 (+30). Motas de suciedad. SC-, color y brillo originales. Atractivo ejemplar	5
10418	REPÚBLICA. La República laureada. 20 centavos. 1924. AG. 15.01; K574 (+60). Suave película de barniz. EBC+	5
10419	REPÚBLICA. La República laureada. 20 centavos. 1924 (2). AG. 15.01; K574 (+1). Canto con reborde en ambas áreas muy pronunciado. La segunda ennegrecida. MBC- y BC+. Lote de dos piezas (2)	1
10420	REPÚBLICA. La República laureada. 20 centavos. 1925. AG. 13.02; K574 (-24). Usuras y finas rayas. Mejor que MBC+	1
10421	REPÚBLICA. La República entronizada con bandera. 50 centavos. 1924. AG.19.01; K575 (125). Limpiada y barnizada. MBC. Escasa	1
10422	REPÚBLICA. La República entronizada con bandera. 50 centavos. 1924. AG.19.01; K575 (65). Golpes. BC+	1



10423	REPÚBLICA. La República entronizada con bandera. 50 centavos. 1925. 4 g. AG.19.03; K575 (-1500). Usuras. MBC-. Muy rara	20
10424	REPÚBLICA. La República entronizada con bandera. 50 centavos. 1926. AG.24.01; K575 (+6). MBC+	1
10425	REPÚBLICA. La República entronizada con bandera. 1 escudo. 1924. AG.24.01; K576 (+50/100). EBC. Escasa	10
10426	REPÚBLICA. La República entronizada con bandera. 1 escudo. 1926. AG.24.02; K576 (+300/700). EBC+. Muy escasa	15
10427	REPÚBLICA. La República entronizada con bandera. 1 escudo. 1926. AG.24.02; K576 (+175). Motas de suciedad. MBC+. Escasa	5
10428	REPÚBLICA. Las quinas. 10 centavos. 1942 y 1943. AG.10.01 y 10.02; K583 (+11). La segunda con puntos negros. MBC. Lote de dos piezas (2)	1
10429	REPÚBLICA. Las quinas. 10 centavos. 1944 y 1945. AG.10.03 y 10.04; K583 (+12). MBC y MBC+. Lote de dos piezas (2)	1

# SUBASTA ELECTRONICA 437 PORTUGAL Y ESPAÑA

CIERRE 8 JULIO A LAS 17 HORAS



10430	REPÚBLICA. Las quinas. 10 centavos. 1946, 1947 y 1949. AG.10.05, 10.06 y 10.08; K583 (+9). MBC a MBC+. Lote de tres piezas (3)	1
10431	REPÚBLICA. Las quinas. 10 centavos. 1948. AG.10.07; K583 (+37). MBC+	1
10432	REPÚBLICA. Las quinas. 10 centavos. 1950 y 1951. AG.10.09 y 10.10; K583 (+6). MBC+. Lote de dos piezas (2)	1
10433	REPÚBLICA. Las quinas. 10 centavos. 1952. AG.10.12; K583 (+15). MBC+	1
10434	REPÚBLICA. Las quinas. 10 centavos. 1953 y 1954. AG.10.13 y 10.14; K583 (+3/6). MBC+ y MBC. Lote de dos piezas (2)	1
10435	REPÚBLICA. Las quinas. 10 centavos. 1955 a1961. AG. 10.14 a 10.21; K583 (+3). MBC+ a EBC. Lote de siete piezas (7)	1
10436	REPÚBLICA. Las quinas. 10 centavos. 1962 a 1969. AG.; K583 (-7). MBC a EBC. Lote de ocho piezas (8)	1



10437	REPÚBLICA. El reverso de las quinas. Ensayo unifaz del reverso de 20 centavos. 942. AG.E5.05; K sería 384 (66). Motas de suciedad. SC, color y brillo originales. Muy interesante. Rara	50
10438	REPÚBLICA. Las quinas. 20 centavos. 1942 y 1943. AG.16.01 y 16.02; K584 (11). MBC. Lote de dos piezas (2)	1
10439	REPÚBLICA. Las quinas. 20 centavos. 1944, 1945 y 1948. AG.16.03 a 16.05; K584 (50). MBC. Lote de tres piezas (3)	1
10440	REPÚBLICA. Las quinas. 20 centavos. 1949 y 1951. AG.16.08 y 16.07; K584 (-29). MBC. Lote de dos piezas (2)	1
10441	REPÚBLICA. Las quinas. 20 centavos. 1952. AG.16.09; K584 (+13). MBC+	1
10442	REPÚBLICA. Las quinas. 20 centavos. 1953, 1955, 1956, 1958, 1959, 1960 y 1961. AG.16.10 a 16.17; K584 (-10). MBC- a MBC+. Lote de siete piezas (7)	1
10443	REPÚBLICA. Quinas. 20 centavos. 1962. AG.16.16; K584 (-11). MBC+	1
10444	REPÚBLICA. Quinas. 20 centavos. 1963, 1964, 1965, 1966, 1967, 1968 y 1969. AG.16.18 a 16.25; K584 (9). MBC a EBC+. Lote de siete piezas (7)	1
10445	REPÚBLICA. Las quinas. 20 centavos. Giro reverso tipo medalla: anverso y reverso coincidentes. AG. 16.20; K584vte. Metal agrio por fuerte limpieza. MBC-	1
10446	REPÚBLICA. Libertad coronada de laurel. 50 centavos. 1927. AG.20.01; K577 (125). EBC+. Escasa	5
10447	REPÚBLICA. Libertad coronada de laurel. 50 centavos. 1928. AG.20.02; K577 (12). MBC	1
10448	REPÚBLICA. Libertad coronada de laurel. 50 centavos. 1929. AG.20.03; K577 (-125). Algún leve golpe. EBC+. Escasa	5
10449	REPÚBLICA. Libertad coronada de laurel. 50 centavos. 1930. AG.20.04; K577 (25). MBC+	1
10450	REPÚBLICA. Libertad coronada de laurel. 50 centavos. 1930. AG.20.04; K577 (25). MBC+	1
10451	REPÚBLICA. Libertad coronada de laurel. 50 centavos. 1931. AG.20.05; K577 (27). MBC	1
10452	REPÚBLICA. La República coronada de laurel. 50 centavos. 1935. AG. 20.06; K577 (-69). Metal agrio por fuerte limpieza. MBC-	1
10453	REPÚBLICA. La República coronada de laurel. 50 centavos. 1935. Para circular en las Azores. AG. 20.06; K577 (69). Metal agrio por limpieza. MBC-	1
10454	REPÚBLICA. La República coronada de laurel. 50 centavos. 1938. AG. 20.07; K577 (-69). Mínima suciedad. MBC	1

# SUBASTA ELECTRONICA 437 PORTUGAL Y ESPAÑA

CIERRE 8 JULIO A LAS 17 HORAS



10455	REPÚBLICA. La República coronada de laurel. 50 centavos. 1940. AG. 20.08; K577 (-37). Fallos y golpes en canto. EBC-	2
10456	REPÚBLICA. La República coronada de laurel. 50 centavos. 1944 y 1944. AG. 20.09 y 20.17; K577 (15). Suciedad. MBC y EBC+. Lote de dos piezas (2)	2
10457	REPÚBLICA. La República coronada de laurel. 50 centavos. 1945. AG. 20.10; K577 (19/30). SC	2
10458	REPÚBLICA. La República coronada de laurel. 50 centavos. 1946, 1947 y 1957. AG. 20.11 y 20.18; K577 (5). Puntos negros y ligera oxidación en la segunda. Una barnizada. MBC a EBC. Lote de tres piezas (3)	1
10459	REPÚBLICA. La República coronada de laurel. 50 centavos. 1951. AG. 20.13; K577 (19). Motas de suciedad. EBC+	1
10460	REPÚBLICA. La República coronada de laurel. 50 centavos. 1952. AG. 20.14; K577 (+25). Motas de suciedad. EBC+	1
10461	REPÚBLICA. La República coronada de laurel. 50 centavos. 1953. AG. 20.15; K577 (60). SC-	1
10462	REPÚBLICA. La República coronada de laurel. 50 centavos. 1955. AG. 20.15; K577 (15). EBC+	1
10463	REPÚBLICA. La República coronada de laurel. 50 centavos. 1955. AG. 20.16; K577 (+11). Motas de suciedad. SC-	1
10464	REPÚBLICA. La República coronada de laurel. 50 centavos. 1958. AG. 20.19; K577 (10). Tres manchitas en la primera y dos rayas en la segunda. MBC+ a EBC. Lote de dos piezas (2)	1
10465	REPÚBLICA. La República coronada de laurel. 50 centavos. 1959 y 1960. AG. 20.20 y 20.21; K577 (15). La primera de ellas con manchitas. EBC a EBC-. Lote de dos piezas (2)	1
10466	REPÚBLICA. La República coronada de laurel. 50 centavos. 1961 y 1962. AG. 20.22 y 20.23; K577 (+13). SC. Lote de dos piezas (2)	2
10467	REPÚBLICA. La República coronada de laurel. 50 centavos. 1963 y 1964. AG. 20.24 y 20.25; K577 (+18). SC- a EBC+. Lote de dos piezas (2)	2
10468	REPÚBLICA. La República coronada de laurel. 50 centavos. 1966, 1967 y 1968. AG. 20.26, 20.27, 20.28 y 20.29.; K577 (-14). La primera con rayita en la cara. EBC a SC-. Lote de cuatro piezas (4)	2
10469	REPÚBLICA. La República coronada de laurel. 50 centavos. 1928 y 1931. AG. 25.02 y 25.05; K578 (12). Ligera oxidación en la primera. MBC- a MBC+. Lote de dos piezas (2)	1



10470



10475



10470	REPÚBLICA. La República coronada de laurel. 1 escudo. 1935. Para circular en las Azores. AG. 25.06; K578 (5000/7000). Leves motas de suciedad. Mejor que EBC+, restos de brillo original. Atractivo ejemplar. Muy rara	400
10471	REPÚBLICA. La República coronada de laurel. 1 escudo. 1939. AG. 25.07; K578 (550). Leve motas de suciedad. Suaves y finas rayas de mopa. EBC-/EBC. Atractivo ejemplar. Rara	10
10472	REPÚBLICA. La República coronada de laurel. 1 escudo. 1940. AG. 25.08; K578 (-50). Metal agrio por limpieza. MBC+	1
10473	REPÚBLICA. La República coronada de laurel. 1 escudo. 1944. AG. 25.09; K578 (+25). Usuras. BC+	1
10474	REPÚBLICA. La República laureada. 1 escudo. 1927. AG. 25.01; K578 (12/65). Suaves rayas. MBC+/EBC-	1
10475	REPÚBLICA. La República laureada. 1 escudo. 1929. AG. 25.03; K578 (300). Manchita en la cara. Suaves y finas rayas de mopa. SC-, restos de brillo original. Atractivo ejemplar. Muy escasa	20

# SUBASTA ELECTRONICA 437 PORTUGAL Y ESPAÑA

CIERRE 8 JULIO A LAS 17 HORAS



10476	REPÚBLICA. La República laureada. 1 escudo. 1930. AG. 25.04; K578 (25/250). Motas de suciedad. MBC+, algo mejor el reverso. Escasa	2
10477	REPÚBLICA. La República laureada. 1 escudo. 1931 y 1945. AG. 23.05 y 23.10; K578 (16). BC+ y MBC+. Lote de dos piezas (2)	1
10478	REPÚBLICA. La República laureada. 1 escudo. 1946. AG. 25.0; K578 (-75). SC-	1
10479	REPÚBLICA. La República laureada. 1 escudo. 1951. AG. 25.12; K578 (-10). EBC	1
10480	REPÚBLICA. La República laureada. 1 escudo. 1952. AG. 25.13; K578 (-125). EBC-	1
10481	REPÚBLICA. La República laureada. 1 escudo. 1957. AG. 25.14; K578 (10). EBC+	1
10482	REPÚBLICA. La República laureada. 1 escudo. 1958. AG. 25.15; K578 (12). EBC o algo mejor	1
10483	REPÚBLICA. La República laureada. 1 escudo. 1959. AG. 25.16; K578 (20). Suave película de barniz. EBC+	1
10484	REPÚBLICA. La República laureada. 1 escudo. 1961 y 1962. AG. 25.17 y 25.18; K578 (10). EBC- a EBC+. Lote de dos piezas (2)	1
10485	REPÚBLICA. La República laureada. 1 escudo. 1962, 1964, 1965, 1966 y 1968. AG. 25.18 y 25.19; K578 (18). MBC y SC-. Lote de cinco piezas (5)	2
10486	REPÚBLICA. Carabela. 2'5 escudos. 1932. AG. 30.01; K580 (50). Suaves rayas. EBC	1
10487	REPÚBLICA. Carabela. 2'5 escudos. 1933. AG. 30.02; K580 (40). Motas de suciedad. MBC	1
10488	REPÚBLICA. Carabela. 2'5 escudos. 1937. AG. 30.03; K580 (-350). Usuras y suaves rayas. MBC. Escasa	5
10489	REPÚBLICA. Carabela. 2'5 escudos. 1937. AG. 30.03; K580 (150). Usuras y suaves rayas. BC. Escasa	1
10490	REPÚBLICA. Carabela. 2'5 escudos. 1940. AG. 30.04; K580 (-15). Motas de suciedad. MBC-	1
10491	REPÚBLICA. Carabela. 2'5 escudos. 1948. AG. 30.11; K580 (40). EBC	1
10492	REPÚBLICA. Carabela. 2'5 escudos. 1942, 1943 y 1944. AG. 30.05, 30.06 y 30.07; K580 (15). EBC-/EBC. Lote de tres piezas (3)	4
10493	REPÚBLICA. Carabela. 2'5 escudos. 1945, 1946, 1947 y 1951. AG. 30.08; K580 (20). MBC+ a EBC+. Lote de cuatro piezas (4)	4
10494	REPÚBLICA. Carabela. 5 escudos. 1932. AG. 35.01; K581 (35). Suaves rayas. EBC-	2
10495	REPÚBLICA. Carabela. 5 escudos. 1933. AG. 35.02; K581 (13). Suaves rayas. EBC-	2
10496	REPÚBLICA. Carabela. 5 escudos. 1934. AG. 35.03; K581 (20). Usuras. MBC+	1
10497	REPÚBLICA. Carabela. 5 escudos. 1937. AG. 35.04; K581 (+30). Restos de adherencias limpiadas. Usuras. MBC-	1
10498	REPÚBLICA. Carabela. 5 escudos. 1940. AG. 35.05; K581 (+20). Usuras y suaves rayas de limpieza. MBC+ o algo mejor	1
10499	REPÚBLICA. Carabela. 5 escudos. 1942 y 1943. AG. 35.06 y 30.07; K581 (-20). MBC+ a EBC. Lote de dos piezas (2)	1
10500	REPÚBLICA. Carabela. 5 escudos. 1946. AG. 35.08; K581 (55). SC-	5
10501	REPÚBLICA. Carabela. 5 escudos. 1947. AG. 35.09; K581 (15). EBC	2
10502	REPÚBLICA. Carabela. 5 escudos. 1948. AG. 35.10; K581 (12). SC-	2
10503	REPÚBLICA. Carabela. 5 escudos. 1951. AG. 35.11; K581 (-12). EBC-/EBC	1
10504	REPÚBLICA. Carabela. 10 escudos. 1932. AG. 43.01; K582 (-23). Usuras y suaves rayas. MBC/MBC+	1
10505	REPÚBLICA. Carabela. 10 escudos. 1933. AG. 43.02; K582 (-70). Usuras y suaves rayas. MBC+ o algo mejor	2
10506	REPÚBLICA. Carabela. 10 escudos. 1934. AG. 43.03; K582 (-30/60). EBC-/EBC	5

# SUBASTA ELECTRONICA 437 PORTUGAL Y ESPAÑA

CIERRE 8 JULIO A LAS 17 HORAS



- |       |   |   |
|-------|---|---|
| 10507 | REPÚBLICA. Carabela. 10 escudos. 1937. AG. 43.04; K582 (-25). Sucia. MBC+               | 2 |
| 10508 | REPÚBLICA. Carabela. 10 escudos. 1940. AG. 43.05; K582 (25/45). Motas de suciedad. EBC- | 2 |



10509



- |       |   |    |
|-------|---|----|
| 10509 | REPÚBLICA. Carabela. 10 escudos. 1942. AG. 43.06; K582 (-600). Alguna usuras y suaves rayas. EBC. Atractivo ejemplar. Muy escasa                                    | 20 |
| 10510 | REPÚBLICA. Carabela. 10 escudos. 1942. Falsa de época en plata. 15´4 g. AG.-; K sería 582. BC   | 1  |
| 10511 | REPÚBLICA. Carabela. 10 escudos. 1948. AG. 43.07; K582 (75). MBC+   | 2  |
| 10512 | REPÚBLICA. Carabela. 10 escudos. 1954. AG. 44.01; K586 (15). EBC+   | 5  |
| 10513 | REPÚBLICA. Carabela. 10 escudos. 1955. AG. 44.02; K586 (15). Suaves rayas. SC-, brillo original   | 5  |
| 10514 | REPÚBLICA. Batalla de Oderique. 10 escudos. 1960. AG. 42.01; K579 (-75). Suaves rayas. EBC. Atractivo ejemplar. Escasa  | 5  |
| 10515 | REPÚBLICA. Revolución financiera. 20 escudos. 1960. AG. 49.01; K585 (-18). Mínimas motas de suciedad. EBC/ EBC-   | 10 |
| 10516 | REPÚBLICA. Infante don Enrique. 5 escudos. 1960. AG. 36.01; K587 (17). SC-, brillo original   | 2  |
| 10517 | REPÚBLICA. Infante don Enrique. 5 escudos. 1960. AG. 36.01; K587 (17). Algo de verdín superficial. SC-, brillo original   | 2  |
| 10518 | REPÚBLICA. Infante don Enrique. 5 escudos. 1960. AG. 45.01; K588 (35). Mínimas motas de suciedad. SC, brillo original   | 5  |
| 10519 | REPÚBLICA. Infante don Enrique. 20 escudos. 1960. AG. 50.01; K589 (45). Alguna mínima marquita de contacto. SC, brillo original                                     | 10 |
| 10520 | REPÚBLICA. Puente de Salazar. 20 escudos. 1966. AG. 51.01; K592 (8). Mínimas usuras. EBC+   | 10 |
| 10521 | REPÚBLICA. Las quinas. 10 centavos. 1971, 1972, 1973, 1974 y 1975. AG. 11.02, 11.03, 11.04, 11.05 y 11.06; K594 (+8). SC, brillo original. Lote de seis piezas (6)  | 1  |
| 10522 | REPÚBLICA. Las quinas. 10 centavos. 1976, 1977, 1978 y 1979. AG. 11.07, 11.08, 11.09, 11.10 y 11.11; K549 (+5). SC- a SC, brillo original. Lote de cinco piezas (5) | 1  |



10523



10527



- |       |  |    |
|-------|--|----|
| 10523 | REPÚBLICA. Las quinas. Prueba de 20 centavos. 1969. PROVA en reverso. AG.E5.10; KPrC22 (352). SC, brillo y color originalas. Muy interesante. Escasa | 45 |
| 10524 | REPÚBLICA. Las quinas. 20 centavos. 1969 y 1972. AG. 17.01 y 17.04; K595 (+3). SC y EBC, brillo original. Lote de dos piezas (2)                     | 2  |
| 10525 | REPÚBLICA. Las quinas. 20 centavos. 1970, 1973 y 1974. AG. 17.02, 17.05 y 17.07; K595 (+3). SC y SC-, brillo original. Lote de tres piezas (3)       | 2  |
| 10526 | REPÚBLICA. Las quinas. 20 centavos. 1971. AG. 17.03; K595 (14). Una con fallo de metal en el borde. SC, brillo original. Lote de dos piezas (2)      | 2  |
| 10527 | REPÚBLICA. Las quinas. Prueba de 50 centavos. 1969. PROVA en reverso. AG.E6.27; K no conoce. SC, brillo original. Muy interesabte. Escasa            | 60 |

# SUBASTA ELECTRONICA 437 PORTUGAL Y ESPAÑA

CIERRE 8 JULIO A LAS 17 HORAS



- |       |  |    |
|-------|--|----|
| 10528 | REPÚBLICA. Las quinas. 50 centavos. 1969, 1970 y 1971. AG. 21.01, 21.02, 20.03; K596 (9). SC y SC-, brillo original. Lote de tres piezas (3)                           | 3  |
| 10529 | REPÚBLICA. Las quinas. 50 centavos. 1972, 1973 y 1974. AG. 21.04, 21.05 y 21.06; K5596 (8). SC y SC-, brillo original. Lote de tres piezas (3)                         | 3  |
| 10530 | REPÚBLICA. Las quinas. 50 centavos. 1975, 1976, 1977, 1978 y 1979. AG.21.08, 21.09, 21.10, 21.11; K596 (11). SC y EBC, la segunda en EBC. Lote de cinco piezas (5)     | 5  |
| 10531 | REPÚBLICA. Las quinas. 50 centavos. 1979. 4'52 g. AG. 21.11?; K596?. 4,52 g. Canto estriado que no señalan los catálogos. SC, brillo original. Muy interesabte. Escasa | 15 |



10532



10538



- |       |  |    |
|-------|--|----|
| 10532 | REPÚBLICA. Las quinas. Prueba de 1 escudo. 1969. PROVA en reverso. AG.E7.16; K no conoce. SC, brillo y color originales. Muy interesante. Escasa                                 | 70 |
| 10533 | REPÚBLICA. Las quinas. 1 escudo. 1969 y 1970. AG. 26.01 y 26.02; K597 (9). SC, brillo original. Lote de dos piezas (2)   | 3  |
| 10534 | REPÚBLICA. Las quinas. 1 escudo. 1971 y 1972. AG.26.04 y 26.04; K597 (8). SC, brillo original. Lote de dos piezas (2)  | 3  |
| 10535 | REPÚBLICA. Las quinas. 1 escudo. 1973 y 1974. AG.26.05 y 26.06; K597 (4). EBC y SC. Lote de dos piezas (2)   | 2  |
| 10536 | REPÚBLICA. Las quinas. 1 escudo. 1973 y 1974. AG.26.05 y 26.06; K597 (4). EBC y SC. Lote de dos piezas (2)   | 2  |
| 10537 | REPÚBLICA. Las quinas. 1 escudo. 1975, 1976, 1977, 1977 y 1979. AG.26.07, 26.08, 26.10, 26.11 y 26.12; K597 (5). SC a MBC. Lote de cinco piezas (5)                              | 2  |
| 10538 | REPÚBLICA. Las quinas. 1 escudo. 1979. 8'11 g. AG.26.12; K sería 597. Canto estriado que no señalan los catálogos. SC-, brillo original. Muy interesante. Escasa                 | 20 |
| 10539 | REPÚBLICA. Carabela. 2'5 escudos. 1963. AG.31.01; K590 (32). Metal agrio por limpieza. EBC   | 3  |
| 10540 | REPÚBLICA. Carabela. 2'5 escudos. 1964. AG.31.02; K590 (32). EBC   | 3  |
| 10541 | REPÚBLICA. Carabela. 2'5 escudos. 1965. AG.31.03; K590 (11). EBC+  | 3  |
| 10542 | REPÚBLICA. Carabela. 2'5 escudos. 1966. AG.31.04; K590 (35). Metal agrio por limpieza. EBC-  | 1  |
| 10543 | REPÚBLICA. Carabela. 2'5 escudos. 1967. AG.31.05; K590 (-18). Motas de suciedad. EBC-  | 1  |
| 10544 | REPÚBLICA. Carabela. 2'5 escudos. 1968 y 1969. AG.31.06 y 31.08; K590 (6'5). EBC. Lote de dos piezas (2)   | 1  |
| 10545 | REPÚBLICA. Carabela. 2'5 escudos. 1969 y 1970. AG.31.08 y 31.09; K590 (7). MBC+ a EBC. Lote de dos piezas (2)  | 1  |
| 10546 | REPÚBLICA. Carabela. 2'5 escudos. 1971, 1972 y 1973. AG.31.10. 31.11 y 31.12; K590 (8). EBC- a EBC+. Lote de tres piezas (3)   | 1  |
| 10547 | REPÚBLICA. Carabela. 2'5 escudos. 1974, 1975, 1976, 1977, 1978, 1979 y 1980. AG.31.14. 31.16, 31.18, 31.19, 31.20, 31.21 y 31.22; K590 (12). EBC a SC-. Lote de siete piezas (7) | 2  |
| 10548 | REPÚBLICA. Carabela. 2'5 escudos. 1976 (2) y 1985. AG. 31.18 y 31.28; K590. Todas con fallos de acuñación. EBC a SC-. Lote de tres piezas (3)                                    | 2  |
| 10549 | REPÚBLICA. Carabela. 2'5 escudos. 1977. AG.31.19; K590. Cospel delgado, con fallos de laminado. SC-, brillo original   | 2  |
| 10550 | REPÚBLICA. Carabela. 2'5 escudos. 1981, 1982, 1983, 1984 y 1985. AG.31.23, 31.24, 31.25, 31.27 y 31.28; K590 (4). SC-, brillo original. Lote de cinco piezas (5)                 | 3  |

# SUBASTA ELECTRONICA 437 PORTUGAL Y ESPAÑA

CIERRE 8 JULIO A LAS 17 HORAS



10551	REPÚBLICA. Reverso de Carabela. Ensayo unifaz del reverso de 5 escudos. 1963. AG.E9.11; K Sería 591. Motas de suciedad. SC-, brillo original. Muy interesante. Escasa	45
10552	REPÚBLICA. Carabela. 5 escudos. 1963. AG. 37.01; K591 (30). SC-, brillo original. Tono	3
10553	REPÚBLICA. Carabela. 5 escudos. 1964. AG. 37.02; K591 (25). SC-, brillo original	3
10554	REPÚBLICA. Carabela. 5 escudos. 1965. AG. 37.03; K591 (-12). MBC+	1
10555	REPÚBLICA. Carabela. 5 escudos. 1966. AG. 37.04; K591 (25). SC-, brillo original	2
10556	REPÚBLICA. Carabela. 5 escudos. 1967. AG. 37.05; K591 (20). SC-, brillo original	2
10557	REPÚBLICA. Carabela. 5 escudos. 1969 y 1970. AG. 37.07 y 31.08; K591 (10). EBC+. Lote de dos piezas (2)	2
10558	REPÚBLICA. Carabela. 5 escudos. 1971 y 1972. AG. 37.09 y 31.10; K591 (11). SC. Lote de dos piezas (2)	3
10559	REPÚBLICA. Carabela. 5 escudos. 1968, 1975 y 1976. AG. 37.06, 37.13 y 31.14; K591 (9). SC-. Lote de tres piezas (3)	3
10560	REPÚBLICA. Carabela. 5 escudos. 1973, 1974, 1977 y 1979. AG. 37.11, 37.12, 37.16 y 31.19; K591 (??). SC y SC-. Lote de cuatro piezas (4)	3
10561	REPÚBLICA. Carabela. 5 escudos. 1977. AG. 37.16; K591. Fallo de metal en el borde. EBC+	2
10562	REPÚBLICA. Carabela. 5 escudos. 1979. AG. 37.17; K591 (-10). EBC	1
10563	REPÚBLICA. Carabela. 5 escudos. 1980, 1981, 1982, 1983, 1984, 1985 y 1986. AG. 37.19, 37.20, 37.22, 31.23, 31.24, 31.25 y 31.26; K591 (13). SC y SC-. Lote de siete piezas (7)	3
10564	REPÚBLICA. Carabela. 5 escudos. 1983. AG. 37.23; K591. Fallo en grafila de anverso y reverso. SC-	2



10565	REPÚBLICA. Carabela. Prueba de 10 escudos. 1971. PROVA en anverso. Giro moneda. AG. E10.17; K no conoce. PROOF FDC, brillo original. Muy interesante y escasa	35
10566	REPÚBLICA. Carabela. 10 escudos. 1971, 1972, 1973 y 1974. AG. 46.01, 46.02, 46.03 y 46.04; K600 (11). SC- a SC. Lote de cuatro piezas (4)	3
10567	REPÚBLICA. La República laureada. 25 escudos. 1977 y 1978. AG. 53.01 y 53.02; K607 (+5). SC- a SC. Lote de dos piezas (2)	2
10568	No hay lote.	
10569	REPÚBLICA. P. Alvares Cabral. "500 años". Prueba de 50 escudos. 1968. PROVA en reverso. AG.E13.01; KPr21 (285). PROOF SC, brillo original. Muy interesante y escasa	60
10570	REPÚBLICA. P. Alvares Cabral. "500 años". 50 escudos. 1968. K593 (18). SC-	5

# SUBASTA ELECTRONICA 437 PORTUGAL Y ESPAÑA

CIERRE 8 JULIO A LAS 17 HORAS



10571



10573



10571	REPÚBLICA. Vasco de Gama-1469. Prueba de 50 escudos. 1969. PROVA en reverso. AG.E13.03; KPr23 (300). Mínima decoloración. SC-. Muy interesante y escasa	60
10572	REPÚBLICA. Vasco de Gama-1469. 50 escudos. 1969. AG. 64.01; K598 (16). SC-, restos de brillo original	5
10573	REPÚBLICA. Carmona- 1869. Prueba de 50 escudos. 1969. PROVA en reverso. AG.13.05; KPr24 (265). PROOF SC, brillo original. Muy interesante y escasa	60
10574	REPÚBLICA. Carmona- 1869. 50 escudos. 1969. AG.65.01; k599 (+16). Usuras y suaves rayas. SC-	5
10575	REPÚBLICA. Banco de Portugal. 1846. 50 escudos. 1971. AG. 65.01; K601 (14). Mínimas usuras. SC-	5
10576	REPÚBLICA. Os Lusíadas- 1572. 50 escudos. 1972. AG. 67.01; K602 (16). Mínimas usuras. SC-	5
10577	REPÚBLICA. Revolución 25 de abril de 1974. 100 y 250 escudos. 1976. Con estuche oficial de la casa de moneda de Portugal. AG. 69.01 y AG. 139.01; K603 (16) y K607 (22). Mínimas usuras. SC-. Lote de dos piezas (2)	10
10578	REPÚBLICA. Herculano- 1877. 2'5, 5 y 25 escudos. 1977. AG. 32.01 y 38.01; K605 y 606 (4). SC-. Lote de tres piezas (3)	2
10579	REPÚBLICA. MADEIRA. Zarco y escudos. 25 y 100 escudos. AG. 01.01 y 02.01; K445 (18). SC-. Lote de dos piezas (2)	5
10580	REPÚBLICA. AZORES. Escudo y valor. 25 y 100 escudos. 1920. AG. 01.61 y 02.01; K434 y 444 (15). SC-. Lote de dos piezas (2)	5
10581	REPÚBLICA. Escudo Nacional. 1 escudo. 1981, 1982, 1983, 1984, 1985 y 1986. AG. 27.01, 27.02, 27.03, 27.04, 27.05, 27.06 y 27.07. K614 (7). SC- a SC. Lote de seis piezas (6)	1
10582	REPÚBLICA. Escudo Nacional. 1 escudo. 1986, 1987, 1988, 1989, 1990, 1991, 1992 y 1993. AG. 29.03, 29.04, 29.05, 29.06, 29.07, 29.08 y 29.09; K613 (4). SC- a SC. Lote de ocho piezas (8)	1
10583	REPÚBLICA. Escudo Nacional. 1 escudo. 1988. AG. 29.05; K631. Fallo de acuñación. SC-	1
10584	REPÚBLICA. Escudo Nacional. 1 escudo. 1994, 1995, 1996 y 1997. AG. 29.18 a 41.02; K631 (2). SC-a SC. Lote de cuatro piezas (4)	1
10585	REPÚBLICA. Escudo Nacional. 5 escudos. 1986, 1987, 1988, 1989, 1990, 1991, 1992 y 1993. AG. 41.01 a 41.15; K632 (4). SC-a SC. Lote de ocho piezas (8)	1
10586	REPÚBLICA. Escudo Nacional. 5 escudos. 1994, 1995, 1996, 1997 y 1998. AG. 41.18 a 41.30; K632 (3). SC- a SC. Lote de cinco piezas (5)	1
10587	REPÚBLICA. Escudo Nacional. 10 escudos. 1986, 1987, 1988, 1989, 1990, 1991 y 1992. AG. 47.01 a 47.13; K633 (7). SC-a SC. Lote de ocho piezas (8)	1
10588	REPÚBLICA. Escudo Nacional. 10 escudos. 1993 y 1994. AG. 47.15 y 47.17; K633 (20). SC-a SC. Lote de dos piezas (2)	1
10589	REPÚBLICA. Escudo Nacional. 10 escudos. 1995 y 1996. AG. 47.12 y 47.20; K633 (5). SC-a SC. Lote de dos piezas (2)	1
10590	REPÚBLICA. Escudo Nacional. 10 escudos. 1997, 1998 y 1999. AG. 47.24 a 47.30; K633 (8). SC-a SC. Lote de tres piezas (3)	1
10591	REPÚBLICA. Rosa de los vientos. 20 escudos. 1986, 1987, 1988 y 1989. AG. 52.01 a 52.07; K634.1 (4). SC. Lote de cuatro piezas (4)	3
10592	REPÚBLICA. Rosa de los vientos. 20 escudos. 1990 y 1991. AG. 52.09 y 52.10; K634.1 (20). SC. Lote de dos piezas (2)	2

# SUBASTA ELECTRONICA 437 PORTUGAL Y ESPAÑA

CIERRE 8 JULIO A LAS 17 HORAS



10593	REPÚBLICA. Rosa de los vientos. 20 escudos. 1992, 1993 y 1998. AG. 52.11 y 52.12; K634.1 (11). SC. Lote de tres piezas (3)	2
10594	REPÚBLICA. Rosa de los vientos. 20 escudos. 1994 y 1995. AG. 52.14 y 52.16; K634.1 (5). SC. Lote de dos piezas (2)	2
10595	REPÚBLICA. Rosa de los vientos. 20 escudos. 1996 y 1997. AG. 52.18 y 52.20; K634.1 (5). SC. Lote de dos piezas (2)	2
10596	REPÚBLICA. Rosa de los vientos. 20 escudos. 1984 y 1986. AG. 54.03 y 54.08; K607a (5). SC- a SC. Lote de dos piezas (2)	2
10597	REPÚBLICA. Laureada. 25 escudos. 1980, 1981, 1982, 1983 y 1985. AG. 64.01, 64.02 y 64.03; K607a (7). SC- a SC. Lote de cinco piezas (5)	3
10598	REPÚBLICA. Carabela. 50 escudos. 1986, 1987, 1988 y 1989. AG. 68.01, 68.03, 68.05 y 68.07; K636 (-10). SC- a SC. Lote de cuatro piezas (4)	3
10599	REPÚBLICA. Carabela. 50 escudos. 1990. AG. 68.09; K636 (15). SC	2
10600	REPÚBLICA. Carabela. 50 escudos. 1991. AG. 68.10; K636 no cita. SC	3
10601	REPÚBLICA. Carabela. 50 escudos. 1992. AG. 68.12; K636 (15). SC	3
10602	REPÚBLICA. Carabela. 50 escudos. 1993. AG. 68.13; K636 (15). SC	3
10603	REPÚBLICA. Carabela. 50 escudos. 1994 y 1995. AG. 68.15/2007; K637 (10). SC. Lote de dos piezas (2)	3
10604	REPÚBLICA. Carabela. 50 escudos. 1996, 1997 y 1998. AG. 68.19, 68.21 y 68.23; K636 (11). SC-. Lote de tres piezas (3)	3
10605	REPÚBLICA. Pedro Nunez. 100 escudos. 1989, 1990 y 1991. AG.84.01, 81.04 y 84.06; K645.1 (0). SC. Lote de tres piezas (3)	3
10606	REPÚBLICA. Pedro Nunez. 100 escudos. 1993. AG.84.13; K645.1 (15). SC	3
10607	REPÚBLICA. Pedro Nunez. 100 escudos. 1992, 1997 y 1999. AG.84.16, 81.21 y 84.27; K645.1 (8). SC. Lote de tres piezas (3)	3
10608	REPÚBLICA. Pedro Nunez. 100 escudos. 1994. AG.84.15; K645.1 (16). SC	3
10609	REPÚBLICA. Pedro Nunez. 100 escudos. 1996. AG.84.19; K645.1 (10). SC	3
10610	REPÚBLICA. Año del niño y Revolución de abril. 25 escudos. 1979 y 1984. AG. 60.41 y 57.01; K609 y 623 (10). Marquitas de contacto con otras piezas. SC/SC-. Lote de dos piezas (2)	3
10611	REPÚBLICA. García de Orta. 200 escudos. 1991. AG.93.01; K655 (110). SC. Escasa	3
10612	REPÚBLICA. García de Orta. 200 escudos. 1992. AG.93.04; K655 (no cita). SC	3
10613	REPÚBLICA. García de Orta. 200 escudos. 1993. AG.93.06; K655 (18). SC	3
10614	REPÚBLICA. García de Orta. 200 escudos. 1996. AG.93.12; K655 (20). SC	3
10615	REPÚBLICA. García de Orta. 200 escudos. 1997. AG.93.14; K655 (20). SC	3
10616	REPÚBLICA. García de Orta. 200 escudos. 1998. AG.93.18; K655 (20). SC	3
10617	REPÚBLICA. Juego de miniaturas de: 1E: 1982; 2´5 E: 1982-1946 y 1976; 5E: 1982 y 1977; 23E: 1982. SC. Lote de siete piezas (7)	1
10618	REPÚBLICA. Camoens IV centenario de su muerte (1580-1980). 1000 escudos. 1980. AG.153.01; K611 (65). SC	3
10619	REPÚBLICA. Año del Deficiente 1981. 25 y 100 escudos. 1982. AG. 57.01 y 70.01; K624 y 625 (6). SC. Lote de dos piezas (2)	3
10620	REPÚBLICA. Año del Deficiente. 100 escudos. 1982. AG. 70.01; K625 (3). SC	3
10621	REPÚBLICA. Campeonato Mundial de Hoquei. 1 a 25 escudos. AG. 28.01, 33.01, 39.01 y 56.01; K12, 13, 15 y 16 (5). SC. Lote de cuatro piezas (4)	3

# SUBASTA ELECTRONICA 437 PORTUGAL Y ESPAÑA

CIERRE 8 JULIO A LAS 17 HORAS



10622	REPÚBLICA. Expo Europa. 500 escudos. 1983. AG. 143.01; K620 (14). SC	2
10623	REPÚBLICA. Expo Europa de arte. 750 escudos. 1983. AG. 151.01; K621 (18). SC	5
10624	REPÚBLICA. Expo Europa. 1000 escudos. 1983. AG. 152.01; K622 (25). Punto negro. SC	10
10625	REPÚBLICA. Día Mundial de la Alimentación- FAO. 2´5, 5 y 25 escudos. 1983. AG. 34.01, 40.01 y 59.01; K617, 618 y 619 (7). SC- a SC. Lote de tres piezas (3)	3



10626



10626	REPÚBLICA. F.A.O Conf. De la Pesca. 250 escudos. 1983/84. AG.140.01; K626 (150). SC. Escasa	20
10627	REPÚBLICA. Batalla de Aljubarrota (1385). 100 escudos. 1985. AG. 74.01; K630 (44). SC	2
10628	REPÚBLICA. Fernando Pessoa (1888-1935). 100 escudos. 1985. AG.73.01; K628 (+4). SC	2
10629	REPÚBLICA. Alfonso Henriques- 1185. 100 escudos. 1985. AG.71.01; K629 (4). SC	2
10630	REPÚBLICA. Alfonso Henriques- 1185. 100 escudos. 1985. AG.71.01; K629 (4). SC	2
10631	REPÚBLICA. Cortes de Coímbra (Juan I- 1385) y Unión Europea. 25 escudos. 1985 y 1986. AG. 62.01; K627 (5) y 635. SC. Lote de dos piezas (2)	2
10632	REPÚBLICA. Fútbol México ´86. 100 escudos. 1986. AG. 74.01; K637 (+4). SC	2
10633	REPÚBLICA. AZORES. Diez años de la Autonomía. 100 escudos. 1986. AG. 02.03; K45 (8). SC	2
10634	REPÚBLICA. AZORES. Diez años de la Autonomía. 100 escudos. 1986. AG. 02.03; K45 (+8). SC	2
10635	REPÚBLICA. Mundo Rural y Lisboa Capital Europea de la Cultura. 100 y 200 escudos. 1987 y 1994. AG. 48.01 y 94.01; K638 y 669 (1720). SC. Lote de dos piezas (2)	2
10636	REPÚBLICA. A. Souza- Cardoso (1887-1918) y restauración de la Independencia 1646-1990. 100 escudos. 1987. AG. 83.01 y 86.01; K644 (8) y 651 (4). SC. Lote de dos piezas (2)	2
10637	REPÚBLICA. JJOO de Seúl ´88. 250 escudos. 1988. AG.141.1; K643 (6). SC	2
10638	REPÚBLICA. Batalla de Ourique y Fundación de una Nación. 250 escudos. 1989. AG.142.1; K650 (6). SC	2
10639	REPÚBLICA. Camilo Castello Branco- 1825. 100 escudos. 1990. AG.87.01; K656 (+3). SC	2
10640	REPÚBLICA. Encuentro de dos Mundos 1492-1992. 1000 escudos. 1991. AG154.01; K657 (+22). SC	15
10641	REPÚBLICA. JJOO Barcelona ´92. 200 escudos. 1992. AG. 101.01 y 138.01; K662 y 603 (10). SC. Lote de dos piezas (2)	5
10642	REPÚBLICA. Tratado de Tordesillas 1494. 1000 escudos. 1994. AG. 185.01; K675 (+22). SC	10
10643	REPÚBLICA. Tratado de Tordesillas 1494. 1000 escudos. 1994. AG. 185.01; K675 (+22). SC	10
10644	REPÚBLICA. El lobo especie en peligro de extinción. 1000 escudos. 1994. AG. 136.01; K676 (145). SC	10
10645	REPÚBLICA. F.A.O. 100 escudos. 1995. AG.85.01; K678 (15). SC	2
10646	REPÚBLICA. ONU 50 años- 1945. 200 escudos. 1995. AG.95.01; K679 (20). SC	2
10647	REPÚBLICA. Lisboa Capital europea de la Cultura. 200 escudos. 1994. Más D. Antonio Prior do Crato 1595- 199. AG.94.01 y 89.01; K669 (+5) y 680 (4). SC. Lote de dos piezas (2)	3
10648	REPÚBLICA. AZORES. Centenario de la autonomía. 100 escudos. 1995. En su estuche de plástico. AG. 90.01; K682 (10). SC	2

# SUBASTA ELECTRONICA 437 PORTUGAL Y ESPAÑA

CIERRE 8 JULIO A LAS 17 HORAS



10649	REPÚBLICA. San Antonio. 800 años. 500 escudos. 1995. En su estuche de plástico. AG. 144.1; K686 (10). SC	5
10650	REPÚBLICA. Don Juan II 1495. 1000 escudos. 1995. AG.157.01; K685 (45). SC	10
10651	REPÚBLICA. Don Juan II 1495. 1000 escudos. 1995. AG.157.01; K685.2 (45). SC	10
10652	REPÚBLICA. JJO de Atlanta ´96. 200 escudos. 1996. AG.96.01; K687 (20). SC	2
10653	REPÚBLICA. Banco Portugal en sus 150 años- 1846. 500 escudos. 1996. AG.145.01; K702 (+20). SC	2
10654	REPÚBLICA. Fragata Fernando II y Gloria 1843. 1000 escudos. 1946. AG.158.1; K688 (+22). SC	10
10655	REPÚBLICA. Fragata Fernando II y Gloria 1843. 1000 escudos. 1946. AG.158.1; K688 (+22). SC	10
10656	REPÚBLICA. Nuestra Señora de la Concepción Patrona de Portugal. 1000 escudos. 1996. AG. 159.01; K696 (+22). SC	10
10657	REPÚBLICA. Expo ´98, lobo marino y Delfines. 200 y 100 escudos. 1997. AG. 91.01; K693 y 694 (20+20). SC. Lote de dos piezas (2)	3
10658	REPÚBLICA. Padre Antonio Vieira 1697 "300 años". 500 escudos. 1997. AG.146.1/2007; K701 (10). SC	2
10659	REPÚBLICA. Expo ´98, centenario de las expediciones oceánicas. 1000 escudos. 1997. AG. 160.01; K695 (+22). SC	5
10660	REPÚBLICA. Crédito público-200 años. 1000 escudos. 1997. AG. 1962.01; K703 (+22). SC	5
10661	REPÚBLICA. Danza dos Pauliteiros.100 escudos. 1997. AG.161.01; K704 (+22). SC	5
10662	REPÚBLICA. Danza dos Pauliteiros.100 escudos. 1997. AG.161.01; K704 (+22). SC	5
10663	REPÚBLICA. Macao transferido a China. 500 escudos. 1999. AG.148.01; K723 810). SC	3
10664	REPÚBLICA. 25 de abril a los 25 años. 1000 escudos. 1999. AG.167.01; K715 (22). SC	5
10665	REPÚBLICA. Milenio Atlántico Expo ´98. 1000 escudos. 1999. AG. 168.01; K721 (22). SC	5
10666	REPÚBLICA. UNICEF. 200 y 100 escudos. 1999. AG.99.01 y 99.02; K720 y 722. SC	3
10667	REPÚBLICA. Liga de los combatientes 1923- 75 años. 1000 escudos. 1998. AG.166.01; K714 (22). SC	5
10668	REPÚBLICA. Don Manuel I. 1000 escudos. 1998. AG.165.01; K713 (22). SC	5
10669	REPÚBLICA. Santa Casa de Misericordia- 500 años. 1000 escudos. 1998. AG.164.01; K708 (22). SC	5
10670	REPÚBLICA. Año de los Océanos, Expo ´98. 1000 escudos. 1998. AG.163.01; K707 (22). SC	5
10671	REPÚBLICA. Año de los Océanos, Expo ´98. 1000 escudos. 1998. AG.163.01; K707 (22). SC	5
10672	REPÚBLICA. Puente Vasco de Gama. 500 escudos. 1998. AG.147.01; K705 (10). SC	2
10673	REPÚBLICA. Expo ´98. 200 escudos. 1998. AG.98.01; K706 (5). SC	2
10674	REPÚBLICA. Expo ´98 y UNICEF. 200 y 100 escudos. 1998. AG.98.01; K706 y 722.2 (3+7). SC- a SC. Lote de dos piezas (2)	2
10675	REPÚBLICA. Gil Eanes y Cabo Bajador- 1434 y Nuno Tristao. 100 escudos. 1987. AG.75.01 y 76.01; K639 y 640 (+6). SC. Lote de dos piezas (2)	2
10676	REPÚBLICA. Diego Cao. 100 escudos. 1987. AG.77.01; K641 (7). SC	2
10677	REPÚBLICA. Bartolomé Diaz. 100 escudos. 1988 y 1989. AG.78.01 y 79.01; K642 y 646 (+8). SC. Lote de dos piezas (2)	2
10678	REPÚBLICA. Puerto Santo y Madeira y las Azores 1427-1452. 100 escudos. 1989. AG.80.01 y 81.01; K647 (+6). SC. Lote de dos piezas (2)	2
10679	REPÚBLICA. Las azores 1427-1452 y Navegación astronómica 1455-1485. 100 escudos. 1989 y 1990. AG. 81.01; K648 (53). SC. Lote de dos piezas (2)	2
10680	REPÚBLICA. Navegación Occidente 1452-86. 200 escudos. 1991. AG.102.01; K659 (+5). SC	2

# SUBASTA ELECTRONICA 437 PORTUGAL Y ESPAÑA

CIERRE 8 JULIO A LAS 17 HORAS



10681	REPÚBLICA. Colón y Portugal- 1476-85 Y Nuevo Mundo América 1492. 200 escudos. 1991 y 1992. AG.103.01 y 104.01; K568 y 569 (+8). SC. Lote de dos piezas (2)	2
10682	REPÚBLICA. J. Rodrigues Cabrilho 1542 y Enrique el Navegante. 200 escudos. 1992 y 1994. AG.105.01 y 110.01; K661 (+10). SC. Lote de dos piezas (2)	2
10683	REPÚBLICA. Espingarda 1543-75 y embajada japonesa. 200 escudos. 1993. AG.107.01; K666 y 667 (+40). SC. Lote de dos piezas (2)	2
10684	REPÚBLICA. TanegaShima1543 y Arte Nambam 1543-1639. 200 escudos. 1993. AG. 106.61; K665 y 668 (+10). SC. Lote de dos piezas (2)	2
10685	REPÚBLICA. Tratado de Tordesillas- 1494 y Reparto del Nuevo Mundo. 200 escudos. 1994. AG.111.01; K671 y 672 (+12). SC. Lote de dos piezas (2)	2
10686	REPÚBLICA. Don Juan II Príncipe perfecto 1495 y Malac y Alburquerque 1511. 200 escudos. 1995. AG.113.01 y 114.01; K673 y 681 (+12). SC. Lote de dos piezas (2)	2
10687	REPÚBLICA. Molucas- Islas de las Especies 1512 y Sozor y Timor 1515. 200 escudos. 1995. AG. 115.01 Y 116.01; K682 y 683 (12?). SC. Lote de dos piezas (2)	2
10688	REPÚBLICA. Australia 1522-25 y Alianza con Siam. 200 escudos. 1995 y 1996. AG.117.01 y 118.01; K684 y 689 (15). SC. Lote de dos piezas (2)	2
10689	REPÚBLICA. China 1513 y Macao 1557. 200 escudos. 1996. AG. 119.01 y 120.01; K690y 691 (17). SC. Lote de dos piezas (2)	2
10690	REPÚBLICA. Taiwán 1582 e India 1498. 200 escudos. 1996 y 1998- AG. 121.01 y 128.01; K692 (6). SC. Lote de dos piezas (2)	2
10691	REPÚBLICA. Luis Frois S-J 1532-97 y Vasco de Gama 1497-98. 200 escudos. 1996 y 1998. AG.123.01; K698 y 709 (12). SC. Lote de dos piezas (2)	2
10692	REPÚBLICA. Tierra natal 25-XII-1497 y Mozambique 1498. 200 escudos. 1998. AG.126.01 y 127.01; K718 y 711 (12). SC. Lote de dos piezas (2)	2
10693	REPÚBLICA. Duarte Pacheco 1460-1513 y Alvarez de Cabrel 1500. 200 escudos. 1999. AG. 130.01 y 131.01; K719 (+4). SC. Lote de dos piezas (2)	2
10694	REPÚBLICA. Brasil-terra Brasilis y Morte no Mar. 200 escudos. 1999. AG.133.01 y 132.01; K716 y 718 (14). SC. Lote de dos piezas (2)	2

## COLONIAS

10695	ANGOLA. Pedro II como rey de Etiopía . Porto. 20 reis. 1699. AG.03.08/2007. K1 (60). MBC	15
10696	ANGOLA. Juan Príncipe Regente. 1 macuta. 1814. AG.03.02/2007. K46 (25). Ligera decoloración. EBC-	10
10697	ANGOLA. Juan Príncipe Regente. 1 macuta. 1814. AG.03.02/2007. K46 (-85). Exterior de la leyenda oxidación limpiada. Barnizada. EBC-	10
10698	ANGOLA. José I. 1/2 macuta. 1762. Resellada en 1837. AG.04.01/2007. K50.1 (+40). BC+	10
10699	ANGOLA. José I. 2 macutas. 1762. AG.09.01/2007. K13 (-95). Agujero. Rayas. Barnizada. MBC/MBC-	5
10700	ANGOLA. Escudo armilar. 1 centavo. 1921. AG.04.01/2007. K60 (12). Adherencias. MBC	1
10701	ANGOLA. Escudo armilar. 2 centavos. 1921. AG.05.01/2007. K61 (-50). Adherencias. MBC+	2
10702	ANGOLA. Escudo armilar. 5 centavos. 1921. AG.06.01/2007. K62 (18). Muchos golpecitos en el canto. MBC	2
10703	ANGOLA. Escudo armilar. 5 centavos. 1922. AG.06.02/2007. K62 (25). EBC-	5
10704	ANGOLA. Escudo armilar. 5 centavos. 1923. AG.06.03/2007. K62 (-25). Rayas. MBC	1
10705	ANGOLA. Escudo armilar. 5 centavos. 1924. AG.06.04/2007. K62 (+70). Usuras y alguna raya. EBC-, algún resto de color original	5

# SUBASTA ELECTRONICA 437 PORTUGAL Y ESPAÑA

CIERRE 8 JULIO A LAS 17 HORAS



10706	ANGOLA. República laureada. 10 centavos. 1921. AG.07.01/2007. K63 (-125). Ligera oxidación limpiada. Metal agrio. EBC-	1
10707	ANGOLA. República laureada. 10 centavos. 1921. AG.07.02/2007. K63 (50). Ligera oxidación limpiada. Metal agrio. EBC-	1
10708	ANGOLA. República laureada. 10 centavos. 1922. AG.07.03/2007. K63 (12). Oxidación limpiada. Adherencias. MBC-	1
10709	ANGOLA. República laureada. 20 centavos. 1922. AG.10.02/2007. K64 (+10). Tenue suciedad. MBC+	1
10710	ANGOLA. República laureada. 50 centavos. 1923. AG.13.02/2007. K65 (5). Además 50 centavos 1922. AG.13.01/07. K65 (5). Ligera oxidación en anverso. MBC+ a EBC. Lote de dos piezas (2)	1
10711	ANGOLA. República laureada. 1 macuta. 1927. AG.01.01/2007. K66 (12). Rebabas. Algo sucia. EBC-	1
10712	ANGOLA. Libertad laureada. 2 macutas. 1927 y 1928. AG.02.01/2007 y 02. K67 (6). Además 20 centavos 1921. K64 (+5). Fallito en grafila. MBC- a MBC+. Lote de tres piezas (3)	1
10713	ANGOLA. Libertad laureada. 2 macutas. 1928. AG.02.02/2007. K67 (12). Metal agrio por limpieza profunda. BC+	1
10714	ANGOLA. Libertad laureada. 4 macutas. 1927 y 28. AG.03.01/2007 y 02. K68 (-8). MBC- y MBC+. Lote de dos piezas (2)	1
10715	ANGOLA. Libertad laureada. 50 centavos. 1927. AG.14.01/2007. K69 (-10). MBC-	1
10716	ANGOLA. Libertad laureada. 50 centavos. 1928. AG.14.02/2007. K69 (10). Muchos golpecitos en el canto. MBC	1
10717	ANGOLA. Escudo anular. 10 y 20 centavos. 1948 y 1949. Y 50 centavos 1948. AG.08.01 y 02. 11.01 y 02, 15.01/2007. K70, 71 y 72 (12). MBC-. Lote de cinco piezas (5)	1
10718	ANGOLA. Escudo anular. 50 centavos y 1 y 5 escudos. 1950, 1956 y 1972. AG.15.02/2007, 17.02 y 19.01. K72 (7). MBC+ y MBC. Lote de tres piezas (3)	1
10719	ANGOLA. Escudo anular. 20 centavos 1962 y 50 centavos 1953 a 1958 y 1961. AG.12.01 y 16.01 a 16.08/07. K78 y 75 (8). MBC y MBC+. Lote de siete piezas (7)	1
10720	ANGOLA. Escudo anular. 1 escudo 1953 y 74. La segunda girada. AG.17.01 y 17.06/07. K76 (+6). MBC y MBC+. Lote de dos piezas (2)	1
10721	ANGOLA. Escudo anular. 1 escudo. 63, 65, 72. AG.17.02 a 17.05/07. K76 (13). SC- y MBC+. Lote de tres piezas (3)	1
10722	ANGOLA. República Democrática. 50 lwei a 1 kwanza (1978) y 1979. Y 2-5 y 10 kwanzas (1977) y 1978. 11 noviembre 1975. 19-90 y 83 a 86. SC a EBC-. Lote de diez piezas (10)	5
10723	ANGOLA. Escudo anular y portugués. 2'5 escudos. 1953, 56, 67 a 69 y 74. AG.18.01 a 18.06/07. K77 (7). SC- a EBC-. Lote de seis piezas (6)	2
10724	ANGOLA. Escudo anular y portugués. 10 escudos. 1952 y 55. AG.20.01 y 02/07. K73 (+25). MBC- a SC-. Lote de dos piezas (2)	1
10725	ANGOLA. Escudo anular y portugués. 20 escudos. 1952 y 55. AG.22.01 y 22.02/07. K74 (23). MBC y SC-. Lote de dos piezas (2)	1
10726	ANGOLA. Escudo anular. 10 centavos. 1974. AG.09.01/07. K.82 (15). SC	1
10727	ANGOLA. Escudo anular. 5 escudos. 1974. AG.19.02/2007. K.81 (200). SC-. Muy escasa	10
10728	ANGOLA. Escudo anular y portugués. 10 escudos. 1969 y 70. AG.21.01 y 02/07. K79 (9). EBC y SC-. Lote de dos piezas (2)	2
10729	ANGOLA. Escudo anular y portugués. 20 escudos. 1971 y 72. AG.21.01 y 02/07. K80 (27). EBC y SC-. Lote de dos piezas (2)	2
10730	ANGOLA. 1 noviembre 1975. 1 a 20 kwanzas. 1978. En sobre termosellado de celofán. K83 a 87 (15). SC. Lote de cinco piezas (5)	2
10731	ANGOLA. República Democrática. 20 (2), 50 y 100 kwanzas. 1978 y (1978). K87, 91. SC y SC-. Lote de cuatro piezas (4)	5

# SUBASTA ELECTRONICA 437 PORTUGAL Y ESPAÑA

CIERRE 8 JULIO A LAS 17 HORAS



10732	BRASIL. Cabeza de Castello Branco y edificio. 10 cruzeiros. 1975. 10º aniversario del Banco Central de Brasil. En cartera oficial. K588 (65). FDC	5
10733	CABO VERDE. 5, 10 y 20 centavos. 1930. AG.01.01 y 02.01 y 03.01/07. K1 y 2 y 3 (13). SC a MBC+. Lote de tres piezas (3)	1
10734	CABO VERDE. República portuguesa. 50 centavos. 1930. AG.04.01/07. K4 (30). MBC	1
10735	CABO VERDE. República portuguesa. 1 escudo. 1930. AG.07.01/07. K5 (-65). MBC-	1
10736	CABO VERDE. Escudo anular. 50 centavos, 1 escudo y 10 escudos. 1949 y 53. AG.05.01, 08.01 y 12.01/07. K6, 7 y 10 (5). La última decolorada. MBC+ y MBC. Lote de tres piezas (3)	1
10737	CABO VERDE. Escudo anular. 50 centavos, 1 escudo y 5 escudos. 1968, 1953 y 1968. La 4ª en SC y la 3ª lacada. AG.06.01, 09.01 y 02/07 y 11/01. K11, 8 y 12 (8). MBC+ y SC. Lote de cuatro piezas (4)	2
10738	CABO VERDE. Escudo anular y portugués. 2'5 escudos. 1953 y 1967. AG.10.01 y 02/07. K9 (-37). MBC y EBC-. Lote de dos piezas (2)	1
10739	CABO VERDE. Pez, producir y Eduardo Mondlane. 20 y 50 centavos, 2'50 y 10 escudos. 1977. K15, 16, 18 y 19 (5). SC y MBC. Las dos primeras en SC. Lote de cuatro piezas (4)	2
10740	CABO VERDE. Estudiar y producir. 1 y 2'50 escudos. 1977 y 80 y 77 y 82. K17 y 18 (6). SC- a SC. Lote de cuatro piezas (4)	2
10741	CABO VERDE. Mondlane y Ramos. 10 y 20 escudos. 1982 y 1955. K19 y 20 (9). SC- a EBC+. Lote de tres piezas (3)	2
10742	CABO VERDE. Cabral. 50 escudos. 1977. K21 (7). SC-	2
10743	CABO VERDE. Independencia. 250 escudos. 5 julio 1975. 1976. K13 (22). SC	5
10744	CABO VERDE. Independencia. 250 escudos. 5 julio 1975. 1976. En su estuche oficial. K13 (40). PROOF SC	5
10745	CABO VERDE. Tortuga, palacio de independencia. 1 escudo. 1985 y 1994. 10 escudos 1985. K23, 24 y 27 (8). SC. Lote de tres piezas (3)	2
10746	CABO VERDE. Conferencia de pesca-FAO-83-84. 50 escudos. 1984. K22 (17). SC-/SC	5
10747	CABO VERDE. Conferencia de pesca-FAO-83-84. 50 escudos. 1984. En su estuche de plastico. K22a (55). PROOF SC	5
10748	CABO VERDE. Visita de Juan Pablo II. 100 escudos. 1990. K25 (7). EBC o algo mejor	2
10749	CABO VERDE. Pájaros. 5, 10 y 20 escudos. 1994. K28, 29 y 30. SC- a SC. Lote de tres piezas (3)	2
10750	CABO VERDE. Plantas autóctonas. 5, 10, 20 y 50 escudos. 1994. K31, 32, 33 y 44 (+14). SC- a SC. Lote de cuatro piezas (4)	2
10751	CABO VERDE. Barcos. 5, 10, 20 y 50 escudos. 1994. K36, 41, 42 y 43 (12). SC- a SC. Lote de cuatro piezas (4)	2
10752	CABO VERDE. Barco el Madalan. 100 escudos. 1994. K40 (9). EBC+ o mejor	1
10753	CABO VERDE. Barco el Madalan. 100 escudos. 1994. K40a (9). EBC+ o mejor	1
10754	CABO VERDE. Aniversario independencia. 200 escudos. 1975-1995. K35 (9). SC-	1
10755	CABO VERDE. 5 julio 1975 independencia. 250 escudos. 1976. En cartera oficial con sus documentos. K13 (62). PROOF SC y SC. Lote de dos piezas (2)	10
10756	CABO VERDE Y PORTUGAL. Tratado de Tordesillas V centenario 1494. 1000 escudos. 1994. Además estuche de lujo oficial de la IMCM de Lisboa. AG.155, 02. K26 y 675a. PROOF SC	10
10757	GUINEA-BISSAU. La República laureada. 5 centavos. 1933. AG.01.01/07. K1 (125). EBC+ o algo mejor. Muy escasa	5
10758	GUINEA-BISSAU. La República laureada. 10 centavos. 1933. AG.02.01/07. K2 (28). Metal agrio por oxidación limpiada. MBC-	1
10759	GUINEA-BISSAU. La República laureada. 20 centavos. 1933. AG.04.01/07. K3 (-8). Usuras y alguna raya. MBC-	1

# SUBASTA ELECTRONICA 437 PORTUGAL Y ESPAÑA

CIERRE 8 JULIO A LAS 17 HORAS



10760	GUINEA-BISSAU. La República laureada. 50 centavos. 1933. AG.05.01/07. K4 (15). Usuras y alguna raya. BC	1
10761	GUINEA-BISSAU. La República laureada. 1 escudo. 1933. AG.09.01/07. K5 (27). Usuras y alguna raya. Cocas de metal. MBC	1
10762	GUINEA-BISSAU. V Centenario del descubrimiento. 50 centavos. 1446-1946. AG.07.01/07. K6 (30). SC-	1
10763	GUINEA-BISSAU. V Centenario del descubrimiento. 1 escudo. 1446-1946. AG.10.01/07. K7 (16). SC-	2
10764	GUINEA-BISSAU. Escudo. 50 centavos y 2'50 escudos. 1952. AG.10.01 y 12.01/07. K8 y 9 (7). EBC+ y MBC. Lote de dos piezas (2)	1
10765	GUINEA-BISSAU. Escudo armilar y portugués. 10 escudos. 1952. AG.14.01/07. K10 (18). MBC	1
10766	GUINEA-BISSAU. Escudo armilar y portugués. 20 escudos. 1952. AG.16.01/07. K11 (17). Metal agrio. MBC	1
10767	GUINEA-BISSAU. Escudo armilar. 10 centavos. 1973. AG.03.01/07. K12 (25). SC	1
10768	GUINEA-BISSAU. Escudo armilar. 20 centavos. 1973. AG.05.01/07. K13 (30). SC	1
10769	GUINEA-BISSAU. Escudo armilar. 1 escudo. 1973. AG.11.01/07. K14 (22). Alguna raya. SC	5
10770	GUINEA-BISSAU. Escudo armilar y portugués. 5 escudos. 1973. AG.15.01/07. K15 (20). Suaves rayas. SC-	1
10771	GUINEA-BISSAU. Escudo armilar y portugués. 10 escudos. 1973. AG.15.01/07. K12 (25). SC-	1
10772	GUINEA-BISSAU. Palmera. 50 centavos. 1977. K17 (8). SC	1
10773	GUINEA-BISSAU. Planta. 1 peso. 1977. K18 (9). SC	1
10774	GUINEA-BISSAU. Palmera. 2'5 pesos. 1977. K19 (10). SC	1
10775	GUINEA-BISSAU. Planta. 5 pesos. 1977. K20 (11). SC	1
10776	GUINEA-BISSAU. Trigo. 20 pesos. 1977. K21 (18). SC	1
10777	GUINEA-BISSAU. Congreso P.A.I.G.C. 10-14 diciembre. 20.000 pesos. 1990. K25 (55). FDC	5
10778	GUINEA-BISSAU. X Aniversario del 14 de noviembre del 70. 20.000 pesos. 1990. K26 (70). PROOF SC	10
10779	GUINEA-BISSAU. Olimpiadas '92 Balonmano. 2.000 pesos. 1991. K28 (20). SC	2
10780	GUINEA-BISSAU. Nuno Tristao 1446. 10.000 pesos. 1991. K27 (65). PROOF SC	10
10781	GUINEA-BISSAU. Mundial de futbol 1994 XV copa. 10.000 pesos. 1991. K29 (32). Matizado de origen. SC	10
10782	GUINEA-BISSAU. Olimpiada 92. 10.000 pesos. 1992. K30 (50). PROOF SC	10
10783	GUINEA-BISSAU. Mundial de futbol 1994. 10.000 pesos. 1992. K39 (55). PROOF SC	10
10784	GUINEA-BISSAU. Elefante africano. 10.000 pesos. 1993. K33 (65). PROOF SC	10
10785	GUINEA-BISSAU. Elefante africano. 20.000 pesos. 1993. K31 (25). PROOF SC	10
10786	GUINEA-BISSAU. Animales prehistóricos. 10.000 pesos. 1993. K32 (55). PROOF SC	10



10787

10787	INDIA. Pedro V. Goa.1 rupia. 1857. AG.09.02/07. K279 (180). Recortada. Metal ligeramente agrio. MBC. Atractivo ejemplar. Escasa	20
10788	INDIA. Luis I. 1/2 tanga. 1871. AG.07.01/07. K305 (-40). Alguna adherencia. Usuras. MBC	5



10789	INDIA. Luis I. 1/8 tanga. 1881. AG.09.01/07. K307 (+2). MBC-	1
10790	INDIA. Luis I. 1/8 tanga. 1884. AG.09.02/07. K307 (5/18). Usuras. MBC	1
10791	INDIA. Luis I. 1/8 tanga. 1886. AG.09.03/07. K307 (6). Usuras y alguna raya. MBC-	1
10792	INDIA. Luis I. 1/4 tanga. 1884. AG.10.02/07. K308 (+7). Usuras. Algo de suciedad. MBC-	1
10793	INDIA. Luis I. 1/4 tanga. 1886. AG.10.03/07. K308 (+7). Usuras y rayas. BC+	1
10794	INDIA. Luis I. 1/4 rupia. 1886. AG.12.01/07. K310 (+12). Usuras y rayas. MBC+	1
10795	INDIA. Luis I. 1/2 rupia. 1881. AG.13.01/07. K311 (+12). Usuras y rayas. Bocado en canto. MBC	1
10796	INDIA. Luis I. 1 rupia. 1881. AG.14.01/07. K312 (15/35). Usuras. MBC+	1
10797	INDIA. Luis I. 1 rupia. 1882. AG.14.04/07. K312 (14). Usuras. MBC	1
10798	INDIA. Carlos I. 1/8 tanga. 1901. AG.02.01/07. K14 (50). Usuras. MBC. Escasa	5
10799	INDIA. Carlos I. 1/8 tanga. 1903. AG.02.02/07. K14 (40/60). Usuras y rayas. Restos de barniz. MBC-/MBC. Escasa	1
10800	INDIA. Carlos I. 1/4 tanga. 1901. AG.03.01/07. K15 (50). Usuras y rayas. Restos de barniz. MBC	1
10801	INDIA. Carlos I. 1/4 tanga. 1903. AG.03.03/07. K15 (40). Usuras y rayas. Restos de barniz. MBC	1
10802	INDIA. Carlos I. 1/2 tanga. 1901. AG.04.01/07. K16 (+25). Usuras y rayas. Restos de barniz. MBC-	1
10803	INDIA. Carlos I. 1/2 tanga. 1903. AG.04.03/07. K16 (+25). Usuras y rayas. Restos de barniz. BC+	1
10804	INDIA. Carlos I. 1 rupia. 1903. AG.05.01/07. K17 (-40). Usuras y rayas. MBC-/MBC. Escasa	5
10805	INDIA. Carlos I. 1 rupia. 1904. AG.05.02/07. K17 (50). Usuras y rayas. MBC. Escasa	5
10806	INDIA. La República con gorro frigio. 1 rupia. 1912. AG.09.01/07. K18 (+50). Usuras y rayas. MBC+	2
10807	INDIA. Escudo y las Quinas. 1 tanga. 1934. AG.01.01/07. K19 (+125). Usuras y rayas. BC+. Escasa	2
10808	INDIA. Escudo y las Quinas. 2 tanga. 1934. AG.04.01/07. K20 (+25). Usuras. BC+	1
10809	INDIA. Escudo y las Quinas. 4 tanga. 1934. AG.05.01/07. K21 (50). Usuras. BC+	1
10810	INDIA. Escudo y escudo portugués. 1/2 rupia. 1936. AG.07.01/07. K23 (+45). Usuras y rayas. MBC+	2
10811	INDIA. Escudo y escudo portugués. 1 rupia. 1935. AG.10.01/07. K22 (120). Suaves rayas. EBC+ o algo mejor	5
10812	INDIA. Escudo armilar. 1 tanga. 1947. AG.02.01/07. K24 (50). Suaves rayas. EBC+ o algo mejor	1
10813	INDIA. Escudo armilar. 1 tanga. 1952. AG.03.01/07. K28 (20). MBC+	1
10814	INDIA. Escudo armilar. 1/4 rupia. 1947. AG.06.01/07. K25 (100). EBC. Escasa	5
10815	INDIA. Escudo armilar. 1/4 rupia. 1952. AG.06.02/07. K25 (+20). Usuras. Algo de suciedad. MBC+	1
10816	INDIA. Escudo armilar. 1/2 rupia. 1947. AG.08.01/07. K26 (75). EBC-	2
10817	INDIA. Escudo armilar. 1/2 rupia. 1952. AG.08.02/07. K26 (50/30). EBC-/MBC+	2
10818	INDIA. Escudo armilar y portugués. 1 rupia. 1947. AG.11.01/07. K27 (75). Algo de suciedad. EBC	5



10819

10819	INDIA. Escudo armilar y portugués. 1 rupia. 1952. AG.12.01/07. K29 (60). EBC-	20
10820	INDIA. Escudo armilar. 10 centavos. 1958. AG.13.01/07. K30 (20/10). MBC+	2

# SUBASTA ELECTRONICA 437 PORTUGAL Y ESPAÑA

CIERRE 8 JULIO A LAS 17 HORAS



10821	INDIA. Escudo armilar. 10 centavos. 1959. AG.13.02/07. K30 (-20). Manchitas en reverso. MBC+	2
10822	INDIA. Escudo armilar. 10 centavos. 1961. AG.13.03/07. K30 (-20). MBC+	2
10823	INDIA. Escudo armilar. 30 centavos. 1958. AG.14.01/07. K31 (10/20). Manchita de barniz. MBC+	2
10824	INDIA. Escudo armilar. 30 centavos. 1959. AG.14.02/07. K31 (+10). MBC+	2
10825	INDIA. Escudo armilar y portugués. 60 centavos. 1958. AG.15.01/07. K32 (-10). MBC+	2
10826	INDIA. Escudo armilar y portugués. 60 centavos. 1959. AG.15.02/07. K32 (10/20). MBC+	2
10827	INDIA. Escudo armilar y portugués. 1 escudo. 1958. AG.16.01/07. K33 (20). EBC-	5
10828	INDIA. Escudo armilar y portugués. 1 escudo. 1959. AG.16.02/07. K33 (30). Manchita de barniz. EBC-	5
10829	INDIA. Escudo armilar y portugués. 3 escudos. 1958. AG.17.01/07. K34 (30). EBC	5
10830	INDIA. Escudo armilar y portugués. 3 escudos. 1959. AG.17.02/07. K34 (20). Manchitas en reverso. EBC-	5
10831	INDIA. Escudo armilar y portugués. 6 escudos. 1959. AG.18.01/07. K35 (+19). Manchitas. MBC+	2
10832	MACAO. Escudo armilar. 5 avos. 1952. AG.01.01/07. K1 (30). MBC+. Escasa	5
10833	MACAO. Escudo armilar. 10 avos. 1952. AG.03.01/07. K2 (6). SC-	5
10834	MACAO. Escudo armilar y portugués. 50 avos. 1952. AG.10.01/07. K3 (9). EBC-	3
10835	MACAO. Escudo armilar y portugués. 1 pataca. 1952. AG.16.01/07. K4 (9/20). MBC+	1
10836	MACAO. Escudo armilar y portugués. 5 patacas. 1952. AG.22.01/07. K5 (+28). SC-	5
10837	MACAO. Escudo armilar. 5 avos. 1967. Y 10 avos. 1967, 68, 75 y 76. AG.02.01/07 y 04.02 y .03 y .05. K1a 12a. Prácticamente SC-. Lote de cinco piezas (5)	2
10838	MACAO. Escudo armilar. 50 avos. 1972, 73 y 78. AG.11.01/07. 11.02 y 12.01/07. K7 (4, 3, 4) y 9 (11). SC-. Lote de tres piezas (3)	2
10839	MACAO. Escudo armilar. 1 pataca. 1968 y 1975. AG.17.01/07 y .02. K6 (11). EBC+ a SC. Lote de dos piezas (2)	2
10840	MACAO. Escudo armilar. 1 pataca. 1980. AG.17.03/07. K6a (+15). SC	2
10841	MACAO. Escudo armilar y portugués. 5 patacas. 1971. AG.23.01/07. K5a (+32). Leves motas de suciedad. SC-. Tono	2
10842	MACAO. Puente tapa. 20 patacas. 1974. AG.29.01/07. K8 (20). Leves motas de suciedad. SC-	2
10843	MACAO. Escudo portugués. 10 avos. 1982 a 85 y 88. AG.05.01 a .05/07. K20 (9). SC. Lote de cinco piezas (5)	2
10844	MACAO. Escudo portugués. 20 avos. 1982 a 85. AG.07.01 a 8.04/07. K21 (+7). SC. Lote de cuatro piezas (4)	2
10845	MACAO. Escudo portugués. 50 avos. 1982 y 85. AG.13.01 y .04. K22 (8). SC. Lote de dos piezas (2)	2
10846	MACAO. Escudo portugués. 50 avos. 1983. AG.13.02. K22 (3). SC	2
10847	MACAO. Escudo portugués. 50 avos. 1984. AG.13.03. K22 (7). SC	2
10848	MACAO. Símbolo chino. 1 pataca. 1982. AG.18.01a. K23.1 (+8). PROOF FDC	2
10849	MACAO. Símbolo chino. 1 pataca. 1983. AG.18.02. K23.1 (+8). SC	2
10850	MACAO. Símbolo chino. 1 pataca. 1984. AG.18.03. K23.1 (10). SC	2
10851	MACAO. Símbolo chino. 1 pataca. 1985. AG.18.04. K23.1 (+8). SC	2
10852	MACAO. Dragón. 5 patacas. 1982. AG.24.01a. K24.1 (+6). SC	2
10853	MACAO. Dragón. 5 patacas. 1983. AG.24.02. K24.1 (+15). SC	2
10854	MACAO. Dragón. 5 patacas. 1984. AG.24.03. K24.1 (+40). SC	2

# SUBASTA ELECTRONICA 437 PORTUGAL Y ESPAÑA

CIERRE 8 JULIO A LAS 17 HORAS



10855	MACAO. Dragón. 5 patacas. 1985. AG.24.04. K24.1 (+20). SC	2
10856	MACAO. Dragón. 5 patacas. 1988. AG.24.05. K24.1 (10). FDC	2
10857	MACAO. Dragón, peces y caracteres chinos. 10 avos, 25 patacas. 1982. En tira. AG.05, 07, 13, 18 y 24, con el .01 todas. K20, 21, 22, 23.1 y 24.1. SC. Lote de cinco piezas (5)	5
10858	MACAO. Dragón, peces y caracteres chinos. 10 avos a 5 patacas. 1984. En tira ¿oficial? AG.05, 07, 13, 18 y 24 con el .03 en todas. K20, 21, 22, 23 y 24.1. SC. Lote de cinco piezas (5)	5
10859	MACAO. Dragón, peces y caracteres chinos. 10 avos a 5 escudos. 1983. Serie de plata. En expositor oficial de plástico duro. AG.PS4. KP5.2 (82). PROOF SC. Lote de cinco piezas (5)	10
10860	MACAO. Dragón, peces y caracteres chinos. 10 avos a 5 patacas. 1984. Serie en plata. En expositor oficial con documentos en caja de terciopelo gran lujo. AG.PS5. KPS.3 (82). PROOF SC. Lote de cinco piezas (5)	10



10861



10867

10861	MACAO. Dragón, peces y caracteres chinos. 10 avos a 5 patacas. 1985. Serie en plata. En expositor oficial con sus documentos y en caja de terciopelo gran lujo. AG.PS6. KPS4 (82). PROOF SC. Lote de cinco piezas (5)	30
10862	MACAO. Región SAR león danzando. 10, 20 y 50 avos. 1993. Remeros y Dragón danzando. AG.06.01 y 08.01 y 14.01. K70 a 72 (+4). SC- a SC. Lote de tres piezas (3)	2
10863	MACAO. Región SAR faro. 1 pataca. 1992 y 1998. AG.19.01 y 19.02. K57 (4+3). SC. Lote de dos piezas (2)	2
10864	MACAO. Región SAR junco. 5 pataca. 1992. AG.25.01. K56 (10). SC	2
10865	MACAO. Región SAR fachada de la catedral de San Pablo. 10 pataca. 1997. AG.27.01. K83 (+14). SC. Lote de dos piezas (2)	2
10866	MACAO. Sobre oficial de turismo "Welcome to Macau". 1 pataca. 1998. Vista del antiguo Macau. AG.19.02. K57. SC	2
10867	MACAO. XXV gran premio del automóvil. 100 patacas. 1978. En su estuche de plástico oficial con su certificado. AG.31.01/07. K11 (150). PROOF SC	25



10868



10869



10868	MACAO. Año de la cabra. 100 patacas. 1979. AG.32.01/07. K4 (50). PROOF SC	20
10869	MACAO. Año del mono. 100 patacas. 1980. En su estuche oficial. AG.32.02/07. K16 (75). PROOF SC	20

# SUBASTA ELECTRONICA 437 PORTUGAL Y ESPAÑA

CIERRE 8 JULIO A LAS 17 HORAS



10870



10871



- |       |  |    |
|-------|--|----|
| 10870 | MACAO. Año del gallo. 100 patacas. 1991. AG.34.02/07. K18 (76). PROOF SC | 20 |
| 10871 | MACAO. Año del perro. 100 patacas. 1982. AG.35.01/07. K25 (80). FDC      | 20 |



10872



10873



- |       |   |    |
|-------|---|----|
| 10872 | MACAO. Año del perro. 100 patacas. 1982. En su estuche oficial. AG.35.02/07. K25 (80). PROOF SC | 20 |
| 10873 | MACAO. Año del cerdo. 100 patacas. 1983. AG.36.01/07. K27 (80). FDC                             | 20 |



10874



10875



- |       |  |    |
|-------|--|----|
| 10874 | MACAO. Año de la rata. 100 patacas. 1984. En su estuche oficial de terciopelo, con su certificado. AG.37.02/07. K29 (75). PROOF SC | 20 |
| 10875 | MACAO. Año del tigre. 100 patacas. 1986. K34 (70). PROOF SC  | 20 |



10876



10877



- |       |  |    |
|-------|--|----|
| 10876 | MACAO. Año del búfalo. 100 patacas. 1985. Con su certificado. AG.38.01/07 K31 (50). FDC  | 20 |
| 10877 | MACAO. Año del búfalo. 100 patacas. 1985. AG..38.02/07. En caja oficial de terciopelo y con su certificado. K31 (75). PROOF SC | 20 |

# SUBASTA ELECTRONICA 437 PORTUGAL Y ESPAÑA

CIERRE 8 JULIO A LAS 17 HORAS



10878



10879



- |       |   |    |
|-------|---|----|
| 10878 | MACAO. Visita de Eanes. 100 patacas. 1985. K33 (65). PROOF SC | 20 |
| 10879 | MACAO. Año del conejo. 100 patacas. 1987. K36 (60). PROOF SC  | 20 |



10880



10881



- |       |   |    |
|-------|---|----|
| 10880 | MACAO. Año del Dragón. 100 patacas. 1988. Con su certificado oficial y con cápsula de plástico para guardarla. K38 (75). PROOF SC | 20 |
| 10881 | MACAO. XXV gran premio del automóvil. 100 patacas. 1988. En su estuche oficial y con su certificado. K40 (59). PROOF SC           | 20 |



10882



10883



- |       |  |    |
|-------|--|----|
| 10882 | MACAO. Año de la culebra. 100 patacas. 1983. Con su certificado oficial. K44 (70). FDC, con tono | 20 |
| 10883 | MACAO. Año del caballo. 100 patacas. 1989. Con su certificado oficial. K46 (75). FDC, con tono   | 20 |



10884



10885



- |       |  |    |
|-------|--|----|
| 10884 | MACAO. Año del mono. 100 patacas. 1992. En su estuche oficial. K52 (60). PROOF SC  | 20 |
| 10885 | MACAO. Año del gallo. 100 patacas. 1993. En su estuche oficial de terciopelo con su certificado. AG.48.01/07. K58 (50). PROOF SC | 20 |

**SUBASTA ELECTRONICA 437 PORTUGAL Y ESPAÑA**

CIERRE 8 JULIO A LAS 17 HORAS



10886



10887



- 10886 MACAO. Año del perro. 100 patacas. 1984. En su estuche oficial de terciopelo y con su certificado. AG.50.01/07. K86 (50). PROOF SC 20
- 10887 MACAO. Año del cerdo. 100 patacas. 1995. AG.51.01. K73 (60). PROOF SC 20



10888



10889



- 10888 MACAO. Inauguración del aeropuerto internacional. 100 patacas. 1995. AG.52.01/07. K77 (50). PROOF SC 20
- 10889 MACAO. Año de la rata. 100 patacas. 1996. AG.53.01. K73 (60). PROOF SC 20



10890



10891



10892



- 10890 MACAO. Año del búfalo. 100 patacas. 1997. AG.54.01/07. K84 (00). PROOF SC 20
- 10891 MACAO. Año del tigre. 100 patacas. 1998. K88 (60). SC/FDC 20
- 10892 MACAO. Año del conejo. 100 patacas. 1999. En su estuche oficial de terciopelo, con su certificado y con una cápsula de plástico para guardarla. K¿?. PROOF SC 20
- 10893 MOZAMBIQUE. María II. 40 reis. 1840. AG.22.01/07. K22 (70). MBC 2
- 10894 MOZAMBIQUE. María II. 80 reis. 1840. AG.03.01/07. K23 (-75). MBC/MBC- 2

# SUBASTA ELECTRONICA 437 PORTUGAL Y ESPAÑA

CIERRE 8 JULIO A LAS 17 HORAS



10895	MOZAMBIQUE. María II. 2 reis. 1853. AG.05.01/07. K25 (105). EBC-	2
10896	MOZAMBIQUE. Luis I. Mombasa, resellado sobre 1 rupia. 1988H. Con PM coronado en 1989. AG.11.01/07. K43 (+200). Usuras. MBC+. Interesante	10
10897	MOZAMBIQUE. Luis I. María Teresa Thaler. 1780SF. Con PM entre 1889 y 95. AG.09.01. K59 (+250). Restos de soldadura. Suciedad. Usuras. MBC+	5
10898	MOZAMBIQUE. Escudo. 10 Y 20 centavos. 1936. AG.01.01/07 04.01. K63 y 64 (+14). Decoloración. MBC+. Lote de dos piezas (2)	2
10899	MOZAMBIQUE. Escudo. 50 centavos. 1936. AG.09.01/07. K65 (25). Adherencias. MBC	2
10900	MOZAMBIQUE. Escudo. 1 escudo. 1936. AG.14.01/07. K66 (-25). Adherencias. MBC-	2
10901	MOZAMBIQUE. Escudo. 2'5 escudos. 1935. AG.18.01. K61 (-8). Adherencias. MBC/MBC-	2
10902	MOZAMBIQUE. Escudo. 5 escudos. 1935. AG.21.01/07. K62 (+15). EBC-	2
10903	MOZAMBIQUE. Escudo. 10 escudos. 1936. AG.25.01/07. K67 (-20). MBC+	2
10904	MOZAMBIQUE. Escudo. 10 centavos. 1942. AG.02.01/07. K72 (20). MBC+	2
10905	MOZAMBIQUE. Escudo. 20 centavos. 1941. AG.05.01/07. K71 (10). MBC	2
10906	MOZAMBIQUE. Escudo. 50 centavos. 1945. AG.10.01/07. K73 (2'5/20). Adherencias. MBC+	2
10907	MOZAMBIQUE. Escudo. 1 escudo. 1945. AG.15.01/07. K74 (-12). Usuras. MBC	2
10908	MOZAMBIQUE. Escudo armilar y portugués. 2'5 escudos. 1938. AG.19.01/07. K68 (-9). Suaves rayas y usuras. MBC	1
10909	MOZAMBIQUE. Escudo armilar y portugués. 2'5 escudos. 1942 y 50. AG.19.02/07 y 19.04. K68 (-8). Suaves rayas y usuras. MBC. Lote de dos piezas (2)	1
10910	MOZAMBIQUE. Escudo. 2'5 escudos y 10 centavos. 1951 y 1960-61. AG.19.03/07 y 03.01 y 02. K68 (5). MBC a EBC-. Lote de tres piezas (3)	1
10911	MOZAMBIQUE. Escudo armilar y portugués. 5 escudos. 1938. AG.22.01/07. K69 (-15). Rayas y usuras. MBC-	1
10912	MOZAMBIQUE. Escudo armilar y portugués. 5 escudos. 1949. AG.22.02/07. K69 (+9). Usuras. Restos de barniz. MBC	1
10913	MOZAMBIQUE. Escudo armilar y portugués. 10 escudos. 1938. AG.26.01/07. K70 (25). Usuras. Restos de barniz. MBC+	1
10914	MOZAMBIQUE. Escudo. 50 centavos. 1950 y 51. AG.11.01 y 02/07. K76 (-15). Mínima adherencia. MBC a MBC+. Lote de dos piezas (2)	1
10915	MOZAMBIQUE. Escudo. 1 escudo. 1950 y 51. AG.16.01 y 02/07. K77 (+10). La segunda con manchas. MBC a MBC+. Lote de dos piezas (2)	1
10916	MOZAMBIQUE. Escudo. 20 centavos. 1961, 1973 y 74. AG.07.01, 08.01 y 02/07. K85 y 88 (16). EBC a SC. Lote de tres piezas (3)	2
10917	MOZAMBIQUE. Escudo. 20 centavos. 1949 y 50. AG.06.01 y 02/07. K75 (-30). EBC. Lote de dos piezas (2)	2
10918	MOZAMBIQUE. Escudo. 50 centavos. 1953 y 57. AG.12.01 y 02/07. K81 (+9). EBC a EBC+. Lote de dos piezas (2)	2
10919	MOZAMBIQUE. Escudo. 50 centavos. 1973 y 74. AG.13.01 y 02/07. K89 (+10). EBC a EBC+. Lote de dos piezas (2)	2
10920	MOZAMBIQUE. Escudo. 1 escudo. 1953. AG.17.01/07. K82 (10). MBC+	1
10921	MOZAMBIQUE. Escudo. 1 escudo. 1957. AG.17.02/07. K82 (-20). Usuras. Restos de barniz. MBC+/EBC-	1
10922	MOZAMBIQUE. Escudo. 1 escudo. 1962. AG.17.03/07. K82 (-10). Adherencias. MBC+	1
10923	MOZAMBIQUE. Escudo. 1 escudo. 1963, 65, 68, 69, 73 y 74. AG.17.04, 05, 06, 07, 08 y 09/07. K62 y 82 (12). MBC+ a SC-. Lote de seis piezas (6)	2

# SUBASTA ELECTRONICA 437 PORTUGAL Y ESPAÑA

CIERRE 8 JULIO A LAS 17 HORAS



10924	MOZAMBIQUE. Escudo armilar y portugués. 2'5 escudos. 1952 y 53. AG.20.01 y 02/07. K78 (8/60). MBC+. Lote de dos piezas (2)	1
10925	MOZAMBIQUE. Escudo armilar y portugués. 2'5 escudos. 1954. AG.20.03/07. K78 (18). SC	1
10926	MOZAMBIQUE. Escudo armilar y portugués. 2'5 escudos. 1955, 65 y 73. AG.20.04 y 05 y 06/07. K78 (7). MBC y SC-. Lote de tres piezas (3)	1
10927	MOZAMBIQUE. Escudo armilar y portugués. 5 escudos. 1960. AG.23.01/07. K84 (7'5). SC	1
10928	MOZAMBIQUE. Escudo armilar y portugués. 5 escudos. 1971 y 73. AG.24.01 y 02/07. K86 (10). SC- a SC. Lote de dos piezas (2)	2
10929	MOZAMBIQUE. Escudo. 10 escudos. 1952, 54 y 53. AG.27.01.02 y .05/07. K79 (9). MBC- y MBC. Lote de tres piezas (3)	1
10930	MOZAMBIQUE. Escudo armilar y portugués. 10 escudos. 1960. AG.27.04/07. K79 (9). SC	2
10931	MOZAMBIQUE. Escudo armilar y portugués. 10 escudos. 1966, 68, 70 Y 74. AG.27.05 y 28.01 y 02 y 03/07. K79a (-10). MBC a EBC. Lote de cuatro piezas (4)	1
10932	MOZAMBIQUE. Escudo armilar y portugués. 20 escudos. 1952. AG.29.01/07. K80 (8). MBC	1
10933	MOZAMBIQUE. Escudo armilar y portugués. 20 escudos. 1955. AG.29.02/07. K80 (-8). MBC-	1
10934	MOZAMBIQUE. Escudo armilar y portugués. 20 escudos. 1960. AG.29.03/07. K80 (8). EBC-	2
10935	MOZAMBIQUE. Escudo armilar y portugués. 20 escudos. 1966. AG.29.04/07. K8a (+8). EBC-	2
10936	MOZAMBIQUE. Escudo y escudo portugués. 20 escudos. 1971 y 72. AG.3 a 01 y 02/07. K87 (10). SC. Lote de dos piezas (2)	2
10937	MOZAMBIQUE. Instrumento musical y escolar. 50 centavos (2) y 1 metical. 1980, 82 y 86. K98 (2) y 99a (4). SC. Lote de tres piezas (3)	2
10938	MOZAMBIQUE. Escolar. 1 metical. 1980. K99 (-15). Dos pequeñas manchitas. SC	2
10939	MOZAMBIQUE. Escolar. 1 metical. 1982. K99 (-15). SC	2
10940	MOZAMBIQUE. Descarga en puerto. 2'5 meticais. 1980, 82 y 86. K100 (+7). SC. Lote de tres piezas (3)	2
10941	MOZAMBIQUE. Tractor. 5 meticais. 1980 y 82 (2). K101 (+7). SC. Lote de tres piezas (3)	2
10942	MOZAMBIQUE. Tanque. 20 y 50 meticais. 1986. K103 y 112 (10'5). SC y EBC/SC. Lote de dos piezas (2)	2
10943	MOZAMBIQUE. Instalación petrolera. 10 y 20 meticais. 1980, 86 y 80. K102, 102a y 103 (9). Una de ellas con adherencias. SC y EBC. Lote de tres piezas (3)	2
10944	MOZAMBIQUE. Flora y fauna. 1 a 50 meticais. 1994. K115 a 119 (9). SC. Lote de cinco piezas (5)	2
10945	MOZAMBIQUE. Langosta y edificios. 100, 500 y 1000 meticais. 1994. K120 a 122 (10). SC. Lote de tres piezas (3)	3
10946	MOZAMBIQUE. FAO Conferencia mundial de pesca 1983-84. 50 meticais. 1983. K106 (12). SC	3
10947	MOZAMBIQUE. FAO Conferencia mundial de pesca 1983-84. 50 meticais. 1983. K106a (45). PROOF SC	5
10948	MOZAMBIQUE. Defensa de la naturaleza, león africano. 500 meticais. 1989. K110 (35). PROOF SC	5
10949	MOZAMBIQUE. Defensa de la naturaleza, pez rom. 500 meticais. 1989. K111 (35). FDC, tono de fábrica	5
10950	MOZAMBIQUE. Defensa de la naturaleza, jirafa. 500 meticais. 1990. K113 (35). FDC, tono de fábrica	5
10951	MOZAMBIQUE. Visita del papa Juan Pablo II. 1.000 meticais. 1988. K109 (5). FDC	5
10952	SANTO TOMÉ Y PRÍNCIPE. La República laureada. 50 centavos. 1928. K1 (-50). MBC-	2
10953	SANTO TOMÉ Y PRÍNCIPE. La República laureada. 50, 20 y 10 centavos. 1929. K1, 3 y 2 (-18). MBC-. Lote de tres piezas (3)	1

# SUBASTA ELECTRONICA 437 PORTUGAL Y ESPAÑA

CIERRE 8 JULIO A LAS 17 HORAS



10954	SANTO TOMÉ Y PRÍNCIPE. Escudo armilar. 50 centavos. 1948. K8 (-65). MBC+	1
10955	SANTO TOMÉ Y PRÍNCIPE. Escudo armilar 1 escudo. 1939. K4 (10). Con cierta suciedad. MBC	1
10956	SANTO TOMÉ Y PRÍNCIPE. Escudo armilar 1 escudo. 1948. K9 (20). Con cierta suciedad. MBC	1
10957	SANTO TOMÉ Y PRÍNCIPE. Escudo armilar y portugués. 2'5 escudos. 1939. K5 (-20). Usuras. MBC-	1
10958	SANTO TOMÉ Y PRÍNCIPE. Escudo armilar y portugués. 2'5 escudos. 1948. K5 (+20). Usuras y manchas. MBC+	1
10959	SANTO TOMÉ Y PRÍNCIPE. Escudo armilar y portugués. 5 escudos. 1939. K6 (-20). Con cierta suciedad. MBC/MBC-	1
10960	SANTO TOMÉ Y PRÍNCIPE. Escudo armilar y portugués. 5 escudos. 1948. K6 (30). Rayas de limpieza. MBC	1
10961	SANTO TOMÉ Y PRÍNCIPE. Escudo armilar y portugués. 10 escudos. 1939. K7 (25). MBC+ o algo mejor	1
10962	SANTO TOMÉ Y PRÍNCIPE. Escudo armilar y aumento de la producción. 50 centavos, 2'5 escudos. 1951 y 77. K10 y 12 (7), 25 a 27 (+3). MBC- a EBC+. Lote de cinco piezas (5)	1
10963	SANTO TOMÉ Y PRÍNCIPE. Escudo armilar. 1 escudo. 1951 y 62. K11 y 18 (-16). MBC y EBC-. Lote de dos piezas (2)	1
10964	SANTO TOMÉ Y PRÍNCIPE. Escudo armilar. 5 escudos. 1951 y 62. K13 y 20 (8). Mínimas manchitas. MBC. Lote de dos piezas (2)	1
10965	SANTO TOMÉ Y PRÍNCIPE. Escudo armilar y portugués. 10 escudos. 1951. K14 (+8). Con cierta suciedad. MBC+	1
10966	SANTO TOMÉ Y PRÍNCIPE. Escudo armilar 10-20 escudos y 50 centavos. 1962. K15, 16.1 y 17.1 (9). EBC- a SC-. Lote de tres piezas (3)	2
10967	SANTO TOMÉ Y PRÍNCIPE. Escudo armilar 1 escudo, 50, 20 y 10 centavos. 1971. K18, 17.2, 16.2 y 15.a. EBC+ a SC. Lote de cuatro piezas (4)	3
10968	SANTO TOMÉ Y PRÍNCIPE. Escudo armilar y portugués. 2'5 escudos. 1982 y 71. K19 (8). MBC+ y SC-. Lote de dos piezas (2)	1
10969	SANTO TOMÉ Y PRÍNCIPE. Escudo armilar y portugués. 5 escudos. 1971. K22 (8). SC-	2
10970	SANTO TOMÉ Y PRÍNCIPE. Escudo armilar y portugués. 10 escudos. 1971. K23 (-12). SC-	2
10971	SANTO TOMÉ Y PRÍNCIPE. Escudo armilar y portugués. 20 escudos. 1971. K24 (15). SC-	2
10972	SANTO TOMÉ Y PRÍNCIPE. 500 años de Santo Tomé. 50 escudos. 1470-1970. AG.26.01. K21 (15). SC	5
10973	SANTO TOMÉ Y PRÍNCIPE. Aumento de la producción. 5, 10 y 20 dobras. 1977. K28 a 30 (+12). SC. Lote de tres piezas (3)	2
10974	SANTO TOMÉ Y PRÍNCIPE. Aumento de la producción. 10 (2) y 50 dobras. 1990. K29a y 52 (-9). Alguna rayita en una. SC y SC-. Lote de tres piezas (3)	3
10975	SANTO TOMÉ Y PRÍNCIPE. Aumento de la producción. 100, 250, 500, 1.000 y 2.000 dobras. 1997. K87 a 91 (10). SC. Lote de cinco piezas (5)	3
10976	SANTO TOMÉ Y PRÍNCIPE. Aumento de la producción. 100 a 2.000 dobras. 1997. En tira de plástico. K87 a 91 (10). SC. Lote de cinco piezas (5)	3
10977	SANTO TOMÉ Y PRÍNCIPE. Somos cuatro mil millones. 250 dobras. 1977. K31 (30). PROOF SC	5
10978	SANTO TOMÉ Y PRÍNCIPE. Amistad mundial. 250 dobras. 1977. K32 (30). PROOF SC	5
10979	SANTO TOMÉ Y PRÍNCIPE. El mundo y nosotros. 250 dobras. 1977. K34 (30). PROOF SC	5
10980	SANTO TOMÉ Y PRÍNCIPE. La independencia, reunión tribal. 250 dobras. 1977. K33 (35). PROOF SC	5
10981	SANTO TOMÉ Y PRÍNCIPE. La independencia, madre e hijo. 250 dobras. 1977. K35 (35). PROOF SC	5
10982	SANTO TOMÉ Y PRÍNCIPE. FAO conferencia de pesca. 100 dobras. 1983-84. K41 (8). SC	3

# SUBASTA ELECTRONICA 437 PORTUGAL Y ESPAÑA

CIERRE 8 JULIO A LAS 17 HORAS



10983	SANTO TOMÉ Y PRÍNCIPE. FAO conferencia internacional. 10 dobras. 1983-84. En su estuche oficial, con su certificado y con cápsula de plástico para guardarla. K41 (40). PROOF SC	5
10984	SANTO TOMÉ Y PRÍNCIPE. X aniversario de la independencia 1975-85. 100 dobras. K42 (+5). SC	5
10985	SANTO TOMÉ Y PRÍNCIPE. X aniversario de la independencia 1975-85. 100 dobras. K42a (45). PROOF SC	5
10986	SANTO TOMÉ Y PRÍNCIPE. Elvis Presley. 500 dobras. 1993. K70 (10). SC	3
10987	SANTO TOMÉ Y PRÍNCIPE. Mundial de Futbol de Alemania. 1.000 dobras. 1990. K48 (45). PROOF SC	5
10988	SANTO TOMÉ Y PRÍNCIPE. Quince años de independencia. 1.000 dobras. 1940. K49 (35). PROOF SC	5
10989	SANTO TOMÉ Y PRÍNCIPE. Vasco de Gama 1469-1524. 1.000 dobras. 1990. K50 (30). PROOF SC	5
10990	SANTO TOMÉ Y PRÍNCIPE. Diana Princesa de los corazones 1961-97. 1.000 dobras. 1997. K85a? (45). PROOF SC, mate	5
10991	SANTO TOMÉ Y PRÍNCIPE. 15 años del acuerdo con la C.E.E. 1470-1980. 500 dobras o 1 ecu. 1993. En caja oficial de madera con su certificado. K67 (11). SC	3
10992	SANTO TOMÉ Y PRÍNCIPE. 15 años del acuerdo con la C.E.E. 1470-1980. 2.500 dobras o 5 ecu. 1993. En caja oficial de madera con su certificado. K68 (35). PROOF SC	5
10993	TIMOR. Las Quinas. 10 avos. 1945. AG.01.01. K5 (-120). Adherencias. BC+. Muy escasa	10
10994	TIMOR. Las Quinas. 10 avos. 1948. AG.01.03. K5 (+8). MBC+	1
10995	TIMOR. Las Quinas. 10 avos. 1951. AG.01.04. K5 (6/15). EBC-	1
10996	TIMOR. La República laureada. 20 avos. 1945. AG.02.01. K6 (+35). Adherencias. MBC+	9



10997

10997	TIMOR. Escudo portugués. 50 avos. 1945. AG.03.01. K7 (140/300). Motas de suciedad. EBC. Rara	20
10998	TIMOR. Escudo portugués. 50 avos. 1948. AG.03.02. K7 (30). EBC+	1
10999	TIMOR. Escudo portugués. 50 avos. 1951. AG.03.03. K7 (18). Motas de suciedad. SC-	1
11000	TIMOR. Escudo armilar 10 y 6 centavos. 1958. Lacada la primera. AG.04.01 y 08.01/07. K10, 12 y 17 (4/15). El 10 ctv. Barnizado. EBC- a MBC+. Lote de tres piezas (3)	1
11001	TIMOR. Escudo armilar 30 centavos. 1958. AG.06.01/07. K11 (+10). EBC	1
11002	TIMOR. Escudo armilar y portugués. 1 escudo. 1958. AG.09.01/07. K13 (-40). Manchas de suciedad y barniz. MBC+	1
11003	TIMOR. Escudo armilar y portugués. 3 escudos y 50 centavos. 1958 y 70. AG.12.01 y 07.01/07. K14 y 18 (12). MBC y SC-. Lote de dos piezas (2)	1
11004	TIMOR. Escudo armilar y portugués. 6 escudos. 1958. AG.14.01/07. K15 (7/15). Manchas de suciedad y barniz. MBC y EBC	1
11005	TIMOR. Escudo armilar y portugués. 10 escudos. 1964. AG.15.01. K16 (30). SC	2
11006	TIMOR. Escudo armilar 1 escudo. 1970. AG.10.01/07. K19 (15). SC-	2
11007	TIMOR. Escudo armilar y portugués. 2 1/2 escudos. 1970. AG.11.01/07. K20 (-14). SC	1
11008	TIMOR. Escudo armilar y portugués. 5 escudos. 1970. AG.13.01/07. K21 (12). SC	1
11009	ANGOLA. Pedro II como rey de Etiopía . Porto. 20 reis. 1699. AG.03.08/2007. K1 (60). SC	2



## MONEDAS DE ORO

Incluimos la referencia Krause con la estimación US\$ que ofrece la edición; por aquel entonces la onza cotizaba a 950/1000US\$ (hoy a unos 4550US\$)



- |       |  |     |
|-------|--|-----|
| 11010 | JUAN V. Quartinho (1000 reis). 1712. AG.08.06. K182 (145). 2'5 g. Huella pequeña de soldadura en reverso y dos incisiones. Canto perdido. MBC- | 180 |
| 11011 | JUAN V. Cruzado moro (400 reis). 1718 (primer fecha). AG.84.01. K201(110). 0'98 g. MBC+  | 90  |
| 11012 | JUAN V. Cruzado moro (400 reis). 1719. AG.84.02. K201(110). 0'96 g. Sirvió de joya. Fuerte erosión. MBC-                                       | 70  |



- |       |  |     |
|-------|--|-----|
| 11013 | JUAN V. Cruzado moro (400 reis). 1720. AG.84.03. K201(+175). 0'99 g. EBC+. Muy buen ejemplar                               | 90  |
| 11014 | JUAN V. Cruzado moro (400 reis). 1721. AG.84.04. K201(175). 1'14 g. EBC-. Buen ejemplar                                    | 100 |
| 11015 | JUAN V. Medio escudo (800 reis). Lisboa. 1722. AG.109.01. K210(185). 1'70 g. Sirvió de joya. Rayitas en el pelo. BC+/MBC-  | 110 |
| 11016 | JUAN V. Cruzado moro (400 reis). 1723. AG.85.02. K201(-120). 0'99 g. Canto perdido en parte. BC+                           | 80  |
| 11017 | JUAN V. Cruzado moro (400 reis). 1724. AG.85.04. K201(130). 1'08 g. Canto perdido. Mínimo golpecito en grafila. MBC/MBC+   | 80  |
| 11018 | JUAN V. Medio escudo (800 reis). 1726. Sin punto final de leyenda. AG.110.04. K218.41(125). 1'46 g. Sirvió de joya. BC+/BC | 100 |



- |       |  |       |
|-------|--|-------|
| 11019 | BRASIL. Juan V. Minas Gervais. Medio dobras (10.000 reis). 1726M. AG.105.03. K116 (-9.000). 26'78 g. Marca en el canto a las 12. Ligermente limpiada. Sin otras evidencias de uso ornamental. Casi EBC-. Buen ejemplar a pesar de lo indicado          | 2.250 |
| 11020 | BRASIL. Juan V. Minas Gervais. Dobras (20.000 reis). 1727M. AG.106.04. K117 (9.500). 53'78 g. Marcas de soldadura retirada en el canto a las 12. Alguna fina rayita. Sin otras evidencias de uso ornamental. EBC. Buen ejemplar a pesar de lo indicado | 4.400 |

# SUBASTA ELECTRONICA 437 PORTUGAL Y ESPAÑA

CIERRE 8 JULIO A LAS 17 HORAS



11021



11022



11023



11024



11025



11026



- |       |   |     |
|-------|---|-----|
| 11021 | JUAN V. Cruzado moro (400 reis). 1730. AG.85.10. K201 (+100). 1'08 g. Canto perdido. Raya en ambas áreas. EBC-                        | 80  |
| 11022 | JUAN V. Medio escudo (800 reis). 1730. AG.110.10. K218.7 (185). 1'81 g. Raya y marca en grafila de reverso. MBC-/MBC                  | 110 |
| 11023 | JUAN V. Cruzado moro (400 reis). 1730. AG85.11. K201 (+135). 1'04 g. MBC+/EBC-. Buen ejemplar   | 90  |
| 11024 | JUAN V. Cruzado moro (400 reis). 1736. AG84.08. K201 (+110). 1'03 g. Canto perdido y leve limadura en parte. Erosión en reverso. MBC+ | 80  |
| 11025 | BRASIL. Juan V. Minas Gerais. Medio escudo (800 reis). 1733M. AG.115.08. K120 (-300). 1'31 g. Cercenada. BC/BC-                       | 80  |
| 11026 | JUAN V. Quatrinho (1.200 reis). 1741. AG.88.24. K182 (140/225). 1'79 g. Cercenada. MBC-   | 100 |



11027



11028



11029



11030



11031



11032



- |       |   |     |
|-------|---|-----|
| 11027 | JUAN V. Cruzado moro (400 reis). 1743. AG.84.14. K201 (110/175). 1'05 g. Soldadura retirada a las 12. MBC+  | 80  |
| 11028 | JUAN V. Cruzado moro (400 reis). 1744. AG.84.15. K201 (110/175). 1'04 g. Limadura en canto. MBC/MBC+  | 80  |
| 11029 | JUAN V. Medio escudo (800 reis). 1732. Punto en la leyenda entre las patas de la X. AG.110.13. K218.7 (385). 1'71 g. Algo manida. Canto perdido en parte. BC+ | 100 |
| 11030 | JUAN V. Medio escudo (800 reis). 1744. AG.112.13. K218.8 (+225). 1'77 g. Leves rayas de fábrica en ambas áreas. Diminutas incisiones. MBC+                    | 110 |
| 11031 | JUAN V. Cruzado moro (400 reis). 1746. AG.84.17. K201 (-110). 0'92 g. Marcas por haber estado engarzada. MBC  | 65  |
| 11032 | JUAN V. Cruzado moro (400 reis). 1748. AG.84.20. K201 (+350?). 0'98 g. EBC+. Muy buen ejemplar  | 120 |



11033



11034



- |       |   |     |
|-------|---|-----|
| 11033 | JOSÉ I. Medio escudo (800 reis). 1751. AG.42.01. K244.2 (375). 1'81 g. Golpes en canto. Leve erosión. MBC+  | 120 |
| 11034 | JOSÉ I. Medio escudo (800 reis). 1776. AG.43.07. K244.1 (-240). 1'60 g. Rayas de fábrica en la cabeza. Alguna marquita y rayita. Canto perdido. MBC | 100 |

# SUBASTA ELECTRONICA 437 PORTUGAL Y ESPAÑA

CIERRE 8 JULIO A LAS 17 HORAS



11035



11036



- 11035 BRASIL. José I. Río de Janeiro. Peça (6.400 reis). 1777R. AG.55.31. K172.2 (900). 14'37 g. Limpiada. Raya en anverso. MBC+ 1.100
- 11036 BRASIL. María I y Pedro III. Río de Janeiro. Peça (6.400 reis). 1781R. AG30.10. K199.2 (+600). 13'63 g. Sirvió de joya. BC+/MBC- 1.000



11037



11038



- 11037 BRASIL. María I y Pedro III. Río de Janeiro. Peça (6.400 reis). 1780R. AG30.08. K199.2 (-700). 14'02 g. Sirvió de joya. MBC 1.000
- 11038 MARÍA Y PEDRO III. Peça (6.400 reis). 1785. AG.27.13. K281 (1.100). 14'35 g. EBC-. Buen ejemplar 1.100



11039



11040



- 11039 MARÍA I. Cruzado moro (400 reis). 1790. AG.19.02. K291 (+180). 1'04 g. Canto perdido en parte. MBC+ 80
- 11040 MARÍA I. Cruzado moro (400 reis). 1795. AG.19.04. K231 (+215). 1'13 g. Leves rayas de fábrica en ambas áreas. MBC+ 80



11041



11042



11043



- 11041 BRASIL. María I. Río de Janeiro. Peça (6.400 reis). 1788R. AG.29.04. K218.1 (1.000/2.000). 14'33 g. Canto algo perdido en parte. Alguna fina rayita, y varias más intensas en el escudo. EBC. Buen ejemplar 1.100
- 11042 BRASIL. María I. Bahía. Peça (6.400 reis). 1788B. AG.28.03. K218.2 (+800). 14'28 g. Limpiada. Mejor que MBC+ 1.050
- 11043 BRASIL. María I. Río de Janeiro. Peça (6.400 reis). 1790R. AG.33.02. K226.1 (-850). 14'09 g. Canto perdido y marcas de haber servido de joya. Algo doblada. MBC 975



11044



11045



11046



- 11044 BRASIL. María I. Río de Janeiro. Peça (6.400 reis). 1803R. AG.33.25. K226.1. 14'32 g. Marcas en el canto. Sirvió de joya, pero sin desmerecer en exceso. EBC-. Buen ejemplar a pesar de lo indicado 1.000
- 11045 BRASIL. Juan II. Río de Janeiro. Peça (6.400 reis). 1811R. AG.33.15. K236.1 (2.300). 14'31 g. SC-, gran parte de brillo original. Magnífica. Bello ejemplar con presencia sobresaliente y atractivo resplandor 1.150
- 11046 JUAN VI. Peça (6.400 reis). 1822. AG.18.08. K364 (-950). 14'27 g. Leve vano de acuñación en la corona. EBC-/EBC, brillo original. Tono. Buen ejemplar. Atractiva 1.100



11047



11048



- 11047 JUAN VI. Peça (6.400 reis). 1823. Con cerco artístico y anilla para suspender. AG.18.12. K364 (650). Peso total 19'25 g. MBC/MBC+ 1.125
- 11048 MARÍA II. Peça (7.500 reis). 1834. AG.19.01. K405 (2.500/1.650). 14'36 g. Algunas leves suaves finas rayitas en anverso (very light hairlines in obverse). EBC/SC-, gran parte de brillo original. Muy buen ejemplar con bello resplandor y estupendo reverso 1.100



11049



11050



- 11049 MARÍA II. Peça (7.500 reis). 1835. AG.19.02. K407 (1.600/3.500). 14'31 g. Canto perdido en parte (de 7 a 11). Marquitas. Limpiada. Pudo haber estado engarzada. EBC-/EBC, restos de brillo original. Buen ejemplar a pesar de lo indicado 1.050
- 11050 MARÍA II. Coroa (5.000 reis). 1838. AG.45.01. K475.1 (-5.000). 9'57 g. Algunas marquitas en grafilas. Suaves finas rayitas (hairlines). EBC-, brillo original 900

# SUBASTA ELECTRONICA 437 PORTUGAL Y ESPAÑA

CIERRE 8 JULIO A LAS 17 HORAS



- 11051 MARÍA II. Quinto de coroa (1.000 reis). 1851. AG.41.01. K486 (+165). 1'79 g. Rayas y marcas abundantes. Anverso algo pulido, probablemente para retirar engarce o soldadura. MBC+ 100
- 11052 MARÍA II. Media coroa (2.500 reis). 1851. AG.43.01. K487 (+400). 4'48 g. Algunas marquitas. MBC+, restos de brillo original. Tono 350
- 11053 MARÍA II. Coroa (5.000 reis). 1851. Canto perfecto. AG.45.03. K475.2 (-400). 8'90 g. Estuvo engarzada. Abundantes marcas. MBC 600



- 11054 PEDRO V. Décimo de coroa (1.000 reis). 1855. AG.09.01. K495 (-150). 1'75 g. Soldaduras retiradas en reverso. Rayas en anverso. MBC+/MBC 100
- 11055 PEDRO V. Quinto de coroa (2.000 reis). 1856. AG.10.01. K496 (-225). 3'51 g. Marcas en anverso y alguna en canto. Mejor que MBC 200
- 11056 PEDRO V. Quinto de coroa (2.000 reis). 1857. AG.10.02. K496 (-225). 3'51 g. Marcas en ambas áreas y canto. Golpe en canto. MBC/MBC+ 200



- 11057 PEDRO V. Quinto de coroa (2.000 reis). 1858. AG.11.01. K500 (-250). 3'53 g. Fallito de metal en grafila de anverso. MBC/MBC+, restos de brillo original. Intenso bello tono 200
- 11058 PEDRO V. Quinto de coroa (2.000 reis). 1859. AG.11.02. K500 (250). 3'54 g. MBC/MBC+ 200
- 11059 PEDRO V. Quinto de coroa (2.000 reis). 1860. AG.11.03. K500 (+195). 3'51 g. Canto perdido en parte. MBC. Tono 200



- 11060 PEDRO V. Media coroa (5.000 reis). 1860. AG.12.01. K505 (-475). 8'82 g. MBC+, restos de brillo original 650
- 11061 PEDRO V. Media coroa (5.000 reis). 1861. AG.12.02. K505 (+800). 8'87 g. Golpe en canto. Leves suaves finas rayitas (very light hairlines). EBC+/EBC, gran parte de brillo original. Atractivo resplandor 650
- 11062 LUIS I. Media coroa (5.000 reis). 1862. AG.15.01. K508 (-800). 8'87 g. Limpiada, especialmente el anverso. Marcas y rayitas. EBC-, restos de brillo original en reverso 650

# SUBASTA ELECTRONICA 437 PORTUGAL Y ESPAÑA

CIERRE 8 JULIO A LAS 17 HORAS



11063



11064



11065



11066



11067



- |       |   |     |
|-------|---|-----|
| 11063 | LUIS I. Media coroa (5.000 reis). 1863. AG.15.07. K508 (-475). 8'83 g. MBC/MBC+, restos de brillo original. Tono  | 650 |
| 11064 | LUIS I. Quinto de coroa (2.000 reis). 1864. AG.13.01. K511 (150). 3'52 g. Raya en anverso. MBC  | 200 |
| 11065 | LUIS I. Quinto de coroa (2.000 reis). 1865. AG.13.02. K511 (150). 3'54 g. Incisiones en anverso. Marquitas en canto. Suaves finas rayitas sobre todo en anverso. MBC+ | 200 |
| 11066 | LUIS I. Quinto de coroa (2.000 reis). 1866. AG.13.03. K511 (-220). 3'54 g. Suaves finas rayitas. MBC+, restos de brillo original. Tono                                | 200 |
| 11067 | LUIS I. Media coroa (5.000 reis). 1867. Primera fecha. AG.16.01. K516 (-275). 8'83 g. Alguna fina rayita. MBC+, mínimos restos de brillo original                     | 650 |



11068



11069



11070



- |       |  |     |
|-------|--|-----|
| 11068 | LUIS I. Quinto de coroa (2.000 reis). 1868. Primera fecha. AG.14.01. K518 (220). 3'53 g. Rayitas en el cuello. Suaves finas rayitas (hairlines). EBC-, restos de brillo original   | 200 |
| 11069 | LUIS I. Media coroa (5.000 reis). 1868. AG.16.02. K516 (500). 8'89 g. Bastantes marquitas, sobre todo en anverso. EBC/EBC+, brillo original  | 650 |
| 11070 | LUIS I. Quinto de coroa (2.000 reis). 1869. AG.14.02. K518 (+550). 3'54 g. Bastantes suaves finas rayitas (hairlines). SC-, casi todo su brillo original. Muy buen ejemplar a pesar de lo indicado. Buena acuñación y bello resplandor | 220 |



11071



11072



11073



- |       |  |     |
|-------|--|-----|
| 11071 | LUIS I. Media coroa (5.000 reis). 1869. AG.16.03. K516 (+750). 8'88 g. Suaves finas rayitas (hairlines). Casi SC-/SC, casi todo su brillo original. Muy buen ejemplar a pesar de lo indicado. Buena acuñación y bello resplandor | 650 |
| 11072 | LUIS I. Media coroa (5.000 reis). 1870. AG.16.04. K516 (+500). 8'89 g. Suaves finas rayitas (hairlines). EBC/SC-, brillo original. Buen ejemplar. Atractivo reverso  | 625 |
| 11073 | LUIS I. Media coroa (5.000 reis). 1871. AG.16.05. K516 (-500). 8'86 g. Incisiones en la cara. Suaves finas rayitas (hairlines). EBC-/EBC, restos de brillo original  | 625 |

# SUBASTA ELECTRONICA 437 PORTUGAL Y ESPAÑA

CIERRE 8 JULIO A LAS 17 HORAS



- 11074 LUIS I. Media coroa (5.000 reis). 1872. AG.16.06. K516 (+750). 8'86 g. Suaves finas rayitas (hairlines). EBC+, brillo original. Buen ejemplar a pesar de lo indicado

625
- 11075 LUIS I. Quinto de coroa (2.000 reis). 1874. AG.14.06. K518 (165). 3'52 g. Fortísima incisión en anverso. MBC/MBC+. Tono

200
- 11076 LUIS I. Media coroa (5.000 reis). 1874. AG.16.07. K516 (-750). 8'89 g. Suaves finas rayitas (hairlines). Alguna más intensa en la cara. Casi EBC+/EBC+, gran parte de brillo original. Buen ejemplar a pesar de lo indicado

625



- 11077 LUIS I. Media coroa (5.000 reis). 1875. AG.16.08A. K516 (+750). 8'85 g. Suaves finas rayitas (hairlines). Dos marquitas en el busto. PROOF SC-/SC, todo su brillo original. Estupendo ejemplar con cuidada acuñación y presentación. Bellísimo resplandor con los tipos mates

650
- 11078 LUIS I. Media coroa (5.000 reis). 1876. AG.16.09. K516 (-500). 8'90 g. MBC+/EBC, mínimos restos de brillo original. Tono intenso

625



- 11079 LUIS I. Quinto de coroa (2.000 reis). 1877. AG.14.11. K518 (+185). 3'53 g. MBC+. Tono

200
- 11080 LUIS I. Media coroa (5.000 reis). 1877. AG.16.10. K516 (350). 8'84 g. Ambas caras con evidentes señales de haber servido de joya, pero sin marcas en el canto. Peor que MBC+

625
- 11081 LUIS I. Quinto de coroa (2.000 reis). 1878. AG.14.14. K518 (165). 3'51 g. MBC/MBC+. Intenso y llamativo tono

200



- 11082 LUIS I. Media coroa (5.000 reis). 1878. AG.16.11. K516. 8'82 g. MBC/MBC+. Tono

625
- 11083 LUIS I. Coroa (10.000 reis). 1878. Primera fecha. AG.17.01. K520 (550/825). 17'71 g. Abundantes rayitas de limpieza de cierta intensidad en ambas áreas. Fallos de metal en anverso. MBC+ o algo mejor

1.200

# SUBASTA ELECTRONICA 437 PORTUGAL Y ESPAÑA

CIERRE 8 JULIO A LAS 17 HORAS



11084



11085



11086



- |       |  |       |
|-------|--|-------|
| 11084 | LUIS I. Coroa (10.000 reis). 1879. AG17.03. K520 (-550). 17'56 g. Sirvió de joya. Mejor que MBC  | 1.100 |
| 11085 | LUIS I. Coroa (10.000 reis). 1886. AG.17.14. K520 (-725). 17'67 g. Sirvió de joya. Pulida, especialmente el anverso que está intensamente manipulado. MBC-/MBC | 1.050 |
| 11086 | LUIS I. Coroa (10.000 reis). 1880. AG.17.05. K520 (550-825). 17'80 g. Limpiada, especialmente el anverso. Marquitas. Rayitas en el pómulo. MBC+                | 1.100 |



11087



- |       |   |     |
|-------|---|-----|
| 11087 | LUIS I. Quinto de coroa (2.000 reis). 1881. AG.14.13. K518 (+500). 3'49 g. MBC/MBC+. Intenso y llamativo tono | 200 |
|-------|---|-----|



11088



11089



- |       |  |       |
|-------|--|-------|
| 11088 | LUIS I. Coroa (10.000 reis). 1881. AG.17.06. K520 (450-823). 17'73 g. Abundantes marcas y alguna rayita en ambas áres. Golpe en el canto. MBC+ | 1.050 |
| 11089 | LUIS I. Coroa (10.000 reis). 1882. AG.17.08. K520 (+550). 17'65 g. Sirvió de joya. Reverso reparado. Marcas en anverso. MBC+                   | 1.050 |



11090



11091



- |       |   |       |
|-------|---|-------|
| 11090 | LUIS I. Media coroa (5.000 reis). 1883. AG.15.13. K516 (-500). 8'88 g. Abundantes rayitas con cierta intensidad en anverso por haber sido limpiado. EBC, restos de brillo original en reverso | 625   |
| 11091 | LUIS I. Coroa (10.000 reis). 1883. AG.17.09. K520 (600). 17'56 g. Sirvió de joya. MBC   | 1.050 |

# SUBASTA ELECTRONICA 437 PORTUGAL Y ESPAÑA

CIERRE 8 JULIO A LAS 17 HORAS



11092



11093



- |       |  |       |
|-------|--|-------|
| 11092 | LUIS I. Coroa (10.000 reis). 1884. AG.17.11. K520 (+1900). 17'8 g. Alguna suave fina rayita (very very light hairlines). PROOFlike SC, casi todo su brillo original. Muy buen ejemplar | 1.100 |
| 11093 | LUIS I. Coroa (10.000 reis). 1885. AG.17.12. K520 (-1900). 17'76 g. Bastantes marquitas en anverso. EBC+, brillo original. Atractivo reverso   | 1.100 |



11094



11095



- |       |  |       |
|-------|--|-------|
| 11094 | LUIS I. Media coroa (5.000 reis). 1886. AG.15. K516 (-750). 8'89 g. Suaves finas rayitas (hairlines). Algunas marquitas. EBC/EBC+, brillo original   | 625   |
| 11095 | LUIS I. Coroa (10.000 reis). 1886. AG.17.14A. K520 (+1900). 17'65 g. Bastantes marquitas en anverso. Leves suaves finas rayitas (hairlines). PROOF SC-/SC, casi todo su brillo original. Muy buen ejemplar a pesar de lo indicado. Atractiva | 1.250 |



11096



11097



11098



- |       |   |     |
|-------|---|-----|
| 11096 | LUIS I. Media coroa (5.000 reis). 1887. AG.16.16. K516 (+500). 8'90 g. Sirvió de joya. MBC+   | 600 |
| 11097 | LUIS I. Media coroa (5.000 reis). 1888. AG.16.17. K516 (-750). 8'87 g. Suaves finas rayitas (hairlines). Alguna de más intensidad en anverso. EBC+, brillo original   | 625 |
| 11098 | LUIS I. Media coroa (5.000 reis). 1889. AG.16.19. K516 (+750). 8'91 g. Algunas suaves leves finas rayitas (light hairlines). Alguna mínima marquita. PROOF SC, casi todo su brillo original. Muy buen ejemplar. Bello resplandor. Atractiva | 650 |



11099



- |       |  |       |
|-------|--|-------|
| 11099 | LUIS I. Coroa (10.000 reis). 1889. AG.17.17a. K520 (+1.900). 17'76 g. Suaves finas rayitas (hairlines). Pequeñas incisiones en la cara. PROOF SC, casi todo su brillo original. Muy buen ejemplar a pesar de lo indicado. Muy atractiva en la mano | 1.100 |
|-------|--|-------|

# SUBASTA ELECTRONICA 437 PORTUGAL Y ESPAÑA

CIERRE 8 JULIO A LAS 17 HORAS



11100



11101



11102



11103



11104



11105



11106



11107



11108

- |       |  |     |
|-------|--|-----|
| 11100 | CABO VERDE. Independencia 5 de julio de 1975. 2.500 escudos. 1976. K14 (450). 8'03 g. Alguna leve huella. PROOF prácticamente SC-, brillo original                                   | 600 |
| 11101 | MACAO. XXVI Gran premio automóvil. 500 patacas. 1978. En tarjeta contenedora y con su certificado. AG.69.01/07. K13 (450). 8'21 g (con plástico). PROOF FDC, todo su brillo original | 575 |
| 11102 | MACAO. XXV Gran premio automóvil. 500 patacas. 1978. AG.62.01. K12 (500). 7'97 g. PROOF FDC, todo su brillo original   | 575 |
| 11103 | MACAO. Año de la cabra. 500 patacas. 1979. En blister. AG.32.01/07. K15 (450). 8'13 g (con plástico). PROOF FDC, todo su brillo original   | 575 |

- |       |   |       |
|-------|---|-------|
| 11104 | MACAO. Año del mono. 1.000 patacas. 1980. AG.84.01/07. K17 (1.000). 16'06 g. PROOF FDC, todo su brillo original                                   | 1.150 |
| 11105 | MACAO. Año del cerdo. 1.000 patacas. 1983. AG.87.02/07. K28 (950). 16'22 g. PROOF FDC, todo su brillo original                                    | 1.150 |
| 11106 | MACAO. Año del dragón. 1.000 patacas. 1988. AG92.02/07. K39 (950). 16'14 g. Leves huellas dactilares. Rayitas. PROOF FDC, todo su brillo original | 1.100 |

- |       |   |       |
|-------|---|-------|
| 11107 | MACAO. Gran premio automóvil (35 años). 500 patacas. 1988. Con su certificado y estuche. AG.71.01/07. K42 (450). 7'95 g. PROOF FDC, todo su brillo original                           | 575   |
| 11108 | MACAO. Año del caballo. 1.000 patacas. 1990. En estuche de lujo y con su certificado. AG.94.02/07. K47 (1.000). 16'03 g. Alguna suave fina rayita. PROOF FDC, todo su brillo original | 1.150 |



## FICHAS Y MEDALLAS

11109	MADEIRA. Bodega. Krohn con 137 inciso y 40 en relieve en el reverso. Acuñada por Va(n)-hton de Birmingham. MBC	2
11110	MADEIRA. Vinicultor Vicente de Olivera y Co. 1 abril 1799. Estrella. Y 50 o 100 en reverso como valor cambiario. Usuras y rayas. MBC+. Lote de dos piezas (2)	2
11111	MADEIRA. Bodegueros Cossart y Cordon y Co. Como valor 50. Bronce y ¿hierro?. Usuras y rayas. MBC+ a EBC-. Lote de dos piezas (2)	2
11112	MADEIRA. Bodegueros Cossart y Cordon y Co. Como valor 100. Bronce y ¿hierro?. Usuras y rayas. MBC+ a EBC-. Lote de dos piezas (2)	2
11113	MADEIRA. Bodegueros Cossart y Cordon y Co. Como valor 200 reverso liso. ¿Hierro?. Usuras y rayas. MBC+	2
11114	MADEIRA. Bodegueros Cossart y Cordon y Co. Como valor 200 y en reverso C.G y Co. Bronce. Usuras y rayas. EBC-	2
11115	MADEIRA. Bodegueros Cossart y Cordon y Co. Como valor 500 y en reverso C.G y Co. Bronce. Usuras y rayas. EBC-	2
11116	MADEIRA. Bodega Blandy en anverso y 200, 100 y 50 reis en reverso. Usuras. EBC a MBC. Lote de tres piezas (3)	5
11117	MADEIRA. Bodega Blandy en anverso y 200, 100 y 50 reis en reverso. Bronce. Usuras y rayas. EBC	2
11118	MADEIRA. Bodega Blandy en anverso y 240 reis en reverso. Bronce. Usuras y rayas. Golpe en canto. MBC+	2
11119	MADEIRA. Bodega Blandy en anverso y 300 reis en reverso. Bronce. Usuras y rayas. MBC+	2
11120	MADEIRA. Fábrica do Torreeo nº 165, 150 reis incisos, reverso liso. Además: T. Moro y Figli 10 centavos, todo inciso con reverso liso. Ambas en bronce. Usuras y rayas. MBC. Lote de dos piezas (2)	2
11121	MADEIRA. Conferencia de San Vicente de Paul 50 reis. En anverso su figura apoyada en columna. Funchal, Chapelaria Camoes. Sombrero y 100 como valor con punto inciso detrás del 1 para darle nuevo valor. Ambas de aluminio. Suaves rayas. EBC+. Lote de dos piezas (2)	2
11122	LISBOA. Maxims y 200 en reverso en cartela con dos corazones. Azores. Águila espantada y Freedom y en reverso "no cash value". Cuproniquel. Suaves rayas y usuras. EBC y MBC+. Lote de dos piezas (2)	2
11123	MACAO. Casino de Macau. Conmemoración del Casino de Lisboa de Macau. 1968. ¿plata?. Suaves rayas y usuras. Cocas de metal. PROOF SC-	10
11124	ESTORIL. Casino de Estoril sobre rayos solares con 25 y 10 como valor. Usuras. EBC a SC-. Lote de dos piezas (2)	2
11125	MADEIRA. Casino de Madeira. 25, 10 y 5 como valores. Cobre. Suaves rayas y usuras. EBC. Lote de tres piezas (3)	2
11126	GAIA (OPORTO). 1 y 2 centavos. 1921. CMG (Casino Municipal de Gaia). Porcelana. EBC. Lote de dos piezas (2)	5
11127	GAIA (OPORTO). 4 y 10 centavos. 1921. CMG (Casino Municipal de Gaia). Porcelana. EBC. Lote de dos piezas (2)	5
11128	VIII Centenario de la fundación y III de la restauración de Portugal. 1140 y 1640. "Navegacao expansao imperio" 1940. Bronce de J. da Silva. Diámetro 90 mm. 358'4 g. SC-	5
11129	IV Centenario de Luiz Vaz de Camoes 1580-1980 por la Cámara Municipal de Aveiro. Su figura y escudo de la región. Bronce de Cabral Antunera. Diámetro 90 mm. 266'8 g. SC-	5
11130	Revista Moeda 1º aniversario del 25 de abril. Y 1ª Feria nacional de medallística numismática...4-5 de enero Ritz 1975. Bronce. Diámetro 39'4 mmy 45'4 mm. 30 g y 57 g. SC-. Lote de dos piezas (2)	5
11131	II y III Feria nacional de medallística y numismática. 1-2 de febrero. Casa de España. Porto 1975. Y 28 febrero a 2 de marzo 1975 en el Ritz. Bronce. Ø 50 mm y 50'8 mm. 66 y 55 g. SC-. Lote de dos piezas (2)	5
11132	Banco Espírito Santo y Comercial de Lisboa. Nueva sede en Lisboa. 1980. Bronce. Diámetro 49'6 mm. 79'5 g. SC-	5



## REPÚBLICA 2

11133	REPÚBLICA. Carabela. 2'50 escudos. 1984. Cartucho. AG.31.27. K590 (40). SC. Lote de cuarenta piezas (40)	2
11134	REPÚBLICA. Carabela. 5 escudos. 1985. AG.37.25. Cartucho. K591 (50). SC. Lote de cuarenta piezas (40)	2
11135	REPÚBLICA. Carabela y Quinas. 20 centavos a 10 escudos. 1971 (2), 60 (3), 72 (2), 73. En tira plastificada. AG.11.01, 16.25, 17.01, 21.04, 26.01, 31.12, 37.10, 46.01. K594, 584, 595 a 97. SGC591 y 600. SC. Lote de ocho piezas (8)	2
11136	REPÚBLICA. Conmemoración 25 abril 1974. 100 y 250 escudos (1976). En cartera oficial y con su documentación. AG.69.02 y 139.02 (CP1). K603 y 604 (PS2.50 \$). PROOF SC. Lote de dos piezas (2)	2
11137	REPÚBLICA. Alexandre Herculano. 1877-1977. 2'5, 5 y 25 escudos. 1977. En cartera oficial y con su documentación. AG.32.02, 38.02 y 55.02 (CP2). K605, 606 y 608 (PS3, 25 \$). PROOF SC. Lote de tres piezas (3)	2
11138	REPÚBLICA. AZORES. Autonomía regional. 25 y 100 escudos. 1980. En caja oficial de lujo con las monedas encapsuladas y con su documentaciónAG.01.02 y 02.02. K43a y 44a (75). PROOF SC. Lote de dos piezas (2)	5
11139	REPÚBLICA. MADEIRA. Autonomía regional. 25 y 100 escudos. 1981. En caja oficial de lujo con las monedas encapsuladas y con su documentación. AG.01.02, 02.02. K4a y 5a (PS1.608). PROOF SC. Lote de dos piezas (2)	5
11140	REPÚBLICA. Carabela. 5 escudos. 1986. Cartucho. AG.41.01. K632 (20). SC. Lote de cuarenta piezas (40)	5
11141	REPÚBLICA. Carabela. 10 escudos. 1986. Cartucho. AG.47.01. K633 (37). SC. Lote de veinticinco piezas (25)	5
11142	REPÚBLICA. 25 escudos. 1981. Cartucho. AG.54.02. K607.a (30). SC. Lote de veinte monedas (20)	5
11143	REPÚBLICA. 25 escudos. 1986. Cartucho. AG.54.08. K607.a (80). SC. Lote de veinte monedas (20)	5
11144	REPÚBLICA. 25 escudos. 1986. Cartucho. AG.54.08. K607.a (80). SC. Lote de veinte monedas (20)	5
11145	REPÚBLICA. Las Quinas en escudo. 1 escudo. 1985. Cartucho. AG.27.06. K614 (25). SC. Lote de cincuenta piezas (50)	5
11146	REPÚBLICA. Mundial de Hockey '82. 1 escudo. 1982. Cartucho. AG.28.01. K612 (17). SC. Lote de veinticinco piezas (25)	5
11147	REPÚBLICA. Mundial de Hockey '82. 25 escudos. 1982. Cartucho. AG.56.01. K616 (50). SC. Lote con veinte piezas (20)	5
11148	REPÚBLICA. Mundial de Hockey . 1 a 25 escudos. 1982. Cartucho. AG.28.01.33, 01.39.01 y 56.01. K612, 13, 15 y 16. SC. Lote de cuatro piezas (4)	2
11149	REPÚBLICA. Día mundial de Alimentación FAO'83. 25 escudos. 1983 (84). Cartucho. AG.59.01. K619 (45). SC. Lote de veinte piezas (20)	5
11150	REPÚBLICA. García de Orta. 200 escudos. 1991. No conoce esta efeméride al otorgamiento a la mejor moneda de circulación del Mundo, con su caja original. AG.93.03. K655 por el tipo. PROOF SC	5
11151	REPÚBLICA. MADEIRA. Autonomía-Zarco. 25 y 100 escudos. 1981. En cartera oficial. AG.01.01 y 02.01. K4 y 5 (+24). SC/FDC. Lote de dos piezas (2)	5
11152	REPÚBLICA. Año internacional de Crianza. 25 escudos. 1979 (84). En cartera oficial. AG.60.01 y 02 = CM6. K609 y 609. PROOF SC y SC. Lote de dos piezas (2)	5
11153	REPÚBLICA. IV Centenario de la muerte de Camoes 1580. 1000 escudos. 1986. En cartera oficial. AG.153.02. K611(+25). FDC	5
11154	REPÚBLICA. Año internacional del deficiente. 25 y 100 escudos. 1981 (82). En cartera oficial. AG.57.02, 70.02 = CM4. K624 y 625. FDC/SC. Lote de dos piezas (2)	5



- |       |  |   |
|-------|--|---|
| 11155 | REPÚBLICA. XXV Campeonato mundial de hockey sobre patines. 1 a 25 escudos. 1982. En cartera oficial. AG.28.02, 33.02, 29.02 y 56.02 = CM1. K612, 13, 15 y 16 (+6). FDC/SC. Lote de cuatro piezas (4) | 5 |
| 11156 | REPÚBLICA. Mundial de hockey sobre patines. 1 a 25 escudos. 1982. En plástico comercial privado. AG.28.02, 33.02, 39.02 y 56.02=CM1. K612, 13, 15 y 16 (6). SC. Lote de cuatro piezas (4)            | 3 |
| 11157 | REPÚBLICA. FAO Día mundial de la alimentación. 2'5 a 25 escudos. 1983 (84). En cartera oficial. AG.34.02, 40.02 y 59.02 = CM3. K617 a 19. FDC. Lote de tres piezas (3)                               | 5 |



11158



11159

- |       |  |    |
|-------|--|----|
| 11158 | REPÚBLICA. XVII Exposición europea de arte, ciencia y cultura. 500, 750 y 1.000 escudos. 1983. En cartera oficial. AG.143.02, 151.03 y 152.03 = CM2. K620 a 622 = PS4 (125). PROOF SC. Lote de tres piezas (3) | 20 |
| 11159 | REPÚBLICA. FAO Conferencial mundial de pesca. 250 escudos. 1984. AG.140.02. K626 (150). SC/FDC   | 20 |
| 11160 | REPÚBLICA. 10º Aniversario de la revolución del 25 de abril 1974. 25 escudos. 1984. En cartera oficial. AG.58.02. K623 (¿ ?). FDC  | 3  |
| 11161 | REPÚBLICA. Alfonso Enriquez a los ochocientos años 1185. 100 escudos. 1985. En cartera oficial. AG.71.01. K629a? ( ?). PROOF SC  | 5  |
| 11162 | REPÚBLICA. Alfonso Enriquez a los ochocientos años 1185. 100 escudos. 1985. En cartera oficial. AG.71.02. K629 ( ?). SC  | 5  |
| 11163 | REPÚBLICA. Batalla de Aljubarrota Juan I 1385. 25 y 100 escudos. 1985. En cartera oficial. AG.62.01 y 74.01. K627 y 630 ( ?). PROOF SC. Lote de dos piezas (2)   | 10 |
| 11164 | REPÚBLICA. Batalla de Aljubarrota Juan I 1385. 25 y 100 escudos. 1985. En cartera oficial. AG.63.02 y 74.02 =CM6. K627 y 630a = MSA6 (7). FDC/SC. Lote de dos piezas (2)                                       | 5  |



11165

- |       |  |    |
|-------|--|----|
| 11165 | REPÚBLICA. Cortes de Coimbra y batalla de Aljubarrota 1385. 25 y 100 escudos. 1985 (86). En estuche oficial. AG 62.03 y 74.03 =CR5. K627a y 630a = PS5 (125). PROOF SC. Lote de dos piezas (2) | 20 |
| 11166 | REPÚBLICA. Fernando Pessoa (1888-1935). 100 escudos. 1985. En cartera oficial. AG.73.02. K628. SC/FDC  | 5  |
| 11167 | REPÚBLICA. Ingreso de Portugal en la C.E.E. 25 escudos. 1986. AG.61.02. K635. PROOF FDC/SC   | 5  |
| 11168 | REPÚBLICA. Campeonato mundial de futbol México 86. 100 escudos. 1986. En cartón oficial. AG.72.02. K637a (18). FDC   | 5  |
| 11169 | REPÚBLICA. AZORES. Décimo aniversario de autonomía 1976. 100 escudos. 1986. En cartón oficial. AG.02.05. K45a (40). PROOF FDC/SC   | 5  |

# SUBASTA ELECTRONICA 437 PORTUGAL Y ESPAÑA

CIERRE 8 JULIO A LAS 17 HORAS



11170	REPÚBLICA. AZORES. Diez años de autonomía. 100 escudos. 1986 (88). En estuche oficial. AG.02.04. K45a (40). Escrito a boli azores en el cartón exterior. PROOF SC	10
11171	REPÚBLICA. XXIV Juegos olímpicos de Seul'88. 250 escudos. 1988. En cartera oficial. AG141.02. K643a (32). FDC	5
11172	REPÚBLICA. Juegos olímpicos de Seul'88. 250 escudos. 1988. En estuche oficial. AG141.03. K643a (40). PROOF SC	5
11173	REPÚBLICA. Amadeo de Souza Cardoso 1887-1917. 100 escudos. 1987. En cartón oficial. AG.83.02. K644a (32). FDC	5
11174	REPÚBLICA. Batalla de Ourique 1139/40. 250 escudos. 1989. En cartón oficial. AG142.02. K650a (+32). PROOF FDC/SC	5
11175	REPÚBLICA. Restauración de la independencia 1640. 100 escudos. 1990. En cartera oficial. AG86.0? K651a (25). FDC	5
11176	REPÚBLICA. Camilo Castelo Branco 1825-1890. 100 escudos. 1990. En cartera oficial. AG87.02. K656a (25). FDC	5
11177	REPÚBLICA. Antero de Quental 1842-1891. 100 escudos. En cartera oficial. AG.88.02. K664a (27). FDC	5
11178	REPÚBLICA. Presidencia de la CEE. 200 escudos. 1992. En cartera oficial. AG.138.02. K663.a (32). FDC	5
11179	REPÚBLICA. II Serie Iberoamericana, especies en vía de extinción "el lobo". 1.000 escudos. 1994. En estuche oficial. AG.156.02. K676a (50). PROOF SC	10
11180	REPÚBLICA. AZORES. 1º Centenario de la autonomía 1895. Junto a 4º Centenario de la muerte de Antonio Prior de Crato 1595. 1995. En cartón oficial. AG.90.02 y 89.02. K47a y 680a (40+32). FDC	10
11181	REPÚBLICA. XXV Juegos olímpicos Barcelona'92. 200 escudos. 1992. En cartón oficial. AG101.02. K662.a (32). FDC	10
11182	REPÚBLICA. Nuestra Señora de la Concepción en sus 350 años 1646. 1.000 ESCUDOS. 1996. En estuche oficial. AG159.02. K696.a (50). PROOF SC	10
11183	REPÚBLICA. Centenario de las expediciones oceanográficas, Lisboa Expo'98. 1.000 escudos. 1996. En estuche oficial. AG.160.02. K695a (¿no cita?). PROOF SC	10
11184	REPÚBLICA. Mundial de hockey sobre patines'82. 1 a 25 escudos. 1982. En tira de plástico. AG.28.01, 33.01, 39.01 y 56.01. K612, 13, 15 y 16 (6). SC. Lote de cuatro piezas (4)	1
11185	REPÚBLICA. Carabelas y la República. 1 a 50 escudos. 1986. En tira de plástico. AG.29.01. 41.01, 47.01, 52.01, 54.08 y 68.01. K631 a 33 y 634.1, 607a y 636 (+8). Lote de seis piezas (6)	1



11186

11186	REPÚBLICA. Descubrimientos portugueses 1434-1488. Nuno Tristao, Diogo Cao, Gil Eanes y Bartolomeu Dias. 1987 y 88. En estuche de lujo con las piezas encapsuladas. AG.75.03, 76.03, 77.03 y 78.03 = DPS1. K639a al 642a = PS8 (3.925). PROOF FDC, todo su brillo original. Lote de cuatro piezas (4)	100
-------	--	-----



- |       |  |   |
|-------|--|---|
| 11187 | REPÚBLICA. Descubrimientos portugueses 1434-1488. Nuno Tristao, Diogo Cao, Gil Eanes y Bartolomeu Dias. 1987 y 88. En cartera ¿oficial? AG.75.03, 76.05, 77.05 y 78.03. K639 a 642 (19). SC. Lote de cuatro piezas (4) | 1 |
| 11188 | REPÚBLICA. Gil Eanes 1434. 100 escudos. 1987. En cartón oficial. AG.75.02. K639a (25). SC  | 5 |
| 11189 | REPÚBLICA. Nuno Tristao 1446. 100 escudos. 1987. En cartón oficial. AG.76.02. K640a (20). SC   | 5 |
| 11190 | REPÚBLICA. Diogo Cao 1486. 100 escudos. 1987. En cartón oficial. AG.77.02. K641a (20). SC  | 5 |
| 11191 | REPÚBLICA. Bartolomeu Diaz 1488. 100 escudos. 1988. En cartón oficial. AG.78.02. K642a (19). SC  | 5 |
| 11192 | REPÚBLICA. Islas Canarias 1336-1479. 100 escudos. 1989. En cartón oficial. AG79.02. K646a (25). SC   | 5 |
| 11193 | REPÚBLICA. Archipiélago de Madeira 1419-1420. 100 escudos. 1989. En cartón oficial. AG.80.02. K647a (25). SC   | 5 |
| 11194 | REPÚBLICA. Archipiélago de las Azores 1427-1439-1452. 100 escudos. 1989. En cartón oficial. AG.81.02. K648a (25). SC   | 5 |
| 11195 | REPÚBLICA. Navegación Astronómica 1455-1485. 100 escudos. 1990. En cartón oficial. AG.82.02. K649a (25). SC  | 5 |
| 11196 | REPÚBLICA. Navegaciones precolombinas 1452-1486. 200 escudos. 1991. En cartón oficial. AG.102.02. K659.a (32). SC  | 5 |
| 11197 | REPÚBLICA. Colón y Portugal 1476-1485. 200 escudos. 1991. En cartón oficial. AG.103.02. K658.a (32). SC  | 5 |
| 11198 | REPÚBLICA. América el nuevo mundo 1492. 200 escudos. 1992. En cartón oficial. AG.104.02. K660a (32). SC  | 5 |
| 11199 | REPÚBLICA. Descubrimiento de California 1542. 200 escudos. 1992. En cartón oficial. AG.105.02. K661a (32). SC  | 5 |
| 11200 | REPÚBLICA. Tanegashima 1543. 200 escudos. 1993. En cartón oficial. AG.106.02. K665a (32). SC   | 5 |
| 11201 | REPÚBLICA. Introducción del mosquete (la espingarda) 1543-1575. 200 escudos. 1993. En cartón oficial. AG.107.02. K666a (32). SC  | 5 |
| 11202 | REPÚBLICA. Primera embajada japonesa (Daimios Kiushu) 1582-1590. En cartón oficial. AG.108.02. K667a (32). SC  | 5 |
| 11203 | REPÚBLICA. Arte Namban 1543-1639. 200 escudos. 1993. En cartón oficial. AG.109.02. K668a (32). SC  | 5 |
| 11204 | REPÚBLICA. Enrique el navegante 1394. 200 escudos. 1994. En cartón oficial. AG.110.02. K670a (32). SC  | 5 |
| 11205 | REPÚBLICA. Tratado de Tordesillas 1494. 200 escudos. 1994. En cartón oficial. AG111.02. K671a (32). SC   | 5 |
| 11206 | REPÚBLICA. División del Mundo 1494. 200 escudos. 1994. En cartón oficial. AG112.02. K672a (32). SC   | 5 |
| 11207 | REPÚBLICA. Don Juan II 1495. 200 escudos. 1994. En cartón oficial. AG.113.02. K673 (32). SC  | 5 |



11208



- |       |   |    |
|-------|---|----|
| 11208 | REPÚBLICA. La ruta de las especias, Malaca, Molucas, Timor y Australia. 200 escudos. 1995. En cartón oficial. AG.114.02, 115.02, 116.02 Y 117.02 = DMS07. K681a al 684a (110) = MS22. SC. Lote de cuatro piezas (4) | 30 |
|-------|---|----|



11209



11210



11211

- 11209 REPÚBLICA. Portugal y el Mar de China en el siglo XVI, Siam, China, Macao y Taiwán. 1996. En cartón oficial. AG.118.02, 119.02, 120.02 y 121.02 = DMS08. K689a al 629a = MS25 (110). SC. Lote de cuatro piezas (4) 30
- 11210 REPÚBLICA. Misiones cristianas. San Francisco Javier, Bento de Gois, Luis Frois y José de Anchieta. 200 escudos. 1997. En cartón oficial. AG.122.02, 123.02, 124.02 y 125.02 = DMS. K697a a 700a = No la cita (120). SC. Lote de cuatro piezas (4) 30
- 11211 REPÚBLICA. Vasco de Gama y el camino a la India, Calcuta, Natal, Mozambique e India. 1998. En cartón oficial en sobre de plástico. AG.126.02, 127.02, 128.02 y 129.02 = DMS10. K710a al712a y 709a (120). SC. Lote de cuatro piezas (4) 30
- 11212 REPÚBLICA. La Nao y las Quinas. 1 a 50 escudos. 1986. En cartón oficial. AG.29.02, 41.02, 47.02, 52.02 y 68.02 = MS01. K631, 632, 633, 634.1 y 636 = MS7 (10). K622. SC. Lote de cinco piezas (5) 5
- 11213 REPÚBLICA. Mundo rural y la Nao y las Quinas. 1 a 50 ecudos (dos de diez escudos). 1987. En cartón libro oficial. AG.29.04,41.04,47.04, 48.04, 52.04 y 68.04. K631a, 633, 638, 634.1 y 636 = MS10 (15). SC. Lote de seis piezas (6) 5
- 11214 REPÚBLICA. La Nao y las Quinas. 1 a 50 escudos. 1988. En cartón libro oficial. AG.29.06, 41.06, 47.06, 52.06 y 67.05 = DMS03. K631a, 33, 634.1 y 636 = MS11 (12). SC. Lote de cinco piezas (5) 5
- 11215 REPÚBLICA. Pedro Nunes, la Nao y las Quinas. 1 a 100 escudos. 1989. En cartón libro oficial. AG. 41.08, 47.08, 52.08, 68.08, 84.02 y 29.08 = MS04. K631, 632, 633, 634, 636 y 645 = MS12 (15). SC. Lote de seis piezas (6) 5
- 11216 REPÚBLICA. Pedro Nunes, la Nao y las Quinas. 1 a 100 escudos. 1990. En cartón libro oficial. AG.29.10, 41.10, 47.10, 52.09, 68.09 y 84.05 = MS05. K631, 632, 633, 634.1, 636, 645.1 = MS (35). SC. Lote de seis piezas (6) 10
- 11217 REPÚBLICA. García de Orta, Pedro Nunes, la Nao y las Quinas. 1 a 200 escudos. 1991. En cartón libro oficial. AG.29.12, 41.12, 47.12, 52.10, 68.11, 84.07, 53.02 = MS06. K631, 233, 634.1, 645.1 y 655 = MS15 (25). SC. Lote de siete piezas (7) 10
- 11218 REPÚBLICA. García de Orta, Pedro Nunes, la Nao y las Quinas. 1 a 200 escudos. 1992. En cartón libro oficial. AG.47.14, 52.11, 68.12, 84.11 y 93.03 =MS07. K631 a 33, 634.1, 636, 645.1 y 655 = MS16 (37). SC. Lote de siete piezas (7) 10



11219



11220



11221

- 11219 REPÚBLICA. García de Orta, Pedro Nunes, la Nao y las Quinas. 1 a 200 escudos. 1993. En cartón libro oficial. AG.29.16, 41.16, 47.15, 52.12, 62.3, 84.13, 93.06 = MS08. K631 a 33, 634.1, 636, 645.1 y 655 = MS17 (85). SC. Lote de siete piezas (7) 20
- 11220 REPÚBLICA. García de Orta, Pedro Nunes, la Nao y las Quinas. 1 a 200 escudos. 1993. En expositor de plástico oficial. AG. 29.17, 41.17, 47.16, 52.13, 68.14, 84.14, 43.17 = PS01. K631 a 33, 634.1, 636, 645.1, 655 = PS15 (80). PROOF SC. Lote de siete piezas (7) 20
- 11221 REPÚBLICA. Lisboa, Pedro Nunes, la Nao y las Quinas. 1 a 200 escudos. 1994. En cartón libro oficial. AG.29.19, 41.15, 47.17, 52.14, 62.15, 84.15, 94.02 = MS09. K631 a 33, 634.1, 636, 645.1 y 669 = MS19 (65). SC. Lote de siete piezas (7) 20



11222



11226

- 11222 REPÚBLICA. Lisboa, Pedro Nunes, la Nao y las Quinas. 1 a 200 escudos. 1994. En expositor de plástico oficial. AG. 29.20, 41.20, 47.18, 52.15, 68.16, 84.16 y 94.03 = PS02. K631 a 33, 634.1, 645.1 y 669 = PS19 (70). PROOF SC. Lote de siete piezas (7) 20
- 11223 REPÚBLICA. FAO 1945, la Nao y las Quinas. 1 a 200 escudos. 1995. En cartón libro oficial. AG.29.22, 41.22, 47.19, 52.16, 68.17, 85.02 y 95.02 = MS10. K631 a 33, 634c1, 636, 678 y 679 = MS21 (55). SC. Lote de siete piezas (7) 15
- 11224 REPÚBLICA. FAO 1945, la Nao y las Quinas. 1 a 200 escudos. 1995. En expositor de plástico oficial. AG.29.23, 41.23, 47.20, 52.17, 68.18, 85.03, 95.03 = PS03. K631 a 33, 634.1, 636, 678 y 679 = PS23 (60). PROOF SC. Lote de siete piezas (7) 15
- 11225 REPÚBLICA. JJ. OO. XXVI, García de Orta, Pedro Nunes, la Nao y las Quinas. 1996. En cartón libro oficial. AG.29.26, 41.36, 47.23, 52, 68.19, 84.19, 93.12, 96.02 = MS11. K631 a 33, 634.1, 636, 645.1, 655 y 687 = MS24 (65). SC. Lote de ocho piezas (8) 15
- 11226 REPÚBLICA. JJ. OO. 1996, García de Orta, Pedro Nunes, la Nao y las Quinas. 1 a 200 escudos. 1996. En expositor de plástico oficial. AG.29.26, 41.26, 47.23, 52.15, 68.20, 84.20, 93.13, 96.03 = PS04. K631 a 33, 634.1, 636, 645.1, 655, 687 = PS28 (62). PROOF SC. Lote de ocho piezas (8) 20



- 11227 REPÚBLICA. Expo Lisboa'98, García de Orta, Pedro Nunes, la Nao y las Quinas. 1 a 200 escudos. 1997. En cartón libro oficial. AG.26.28, 41.28, 47.25, 52.20, 68.21, 84.22, 91.62, 93.16, 97.02 = MS12 (45). K631 a 33, 634.1, 636, 645.1, 693, 655 y 694 = MS26. SC. Lote de nueve piezas (9) 10



- 11228 REPÚBLICA. Expo Lisboa'98, García de Orta, Pedro Nunes, la Nao y las Quinas. 1 a 200 escudos. 1997. En expositor de plástico oficial. AG.29.29, 41.29, 47.26, 52.21, 68.22, 84.23, 91.03, 93.17, 97.3 = PS32. K631 a 33, 634.1, 636, 645.1, 653, 655, 694 = PS05. PROOF SC. Lote de nueve piezas (9) 20
- 11229 REPÚBLICA. Expo Lisboa'98, García de Orta, Pedro Nunes, la Nao y las Quinas. 1 a 200 escudos. 1998. En cartón libro oficial. AG.29.31, 41.31, 47.28, 52.23, 68.24, 84.25, 93.19, 98.02 = MS13. K631 a 33, 634.1, 636, 645.1, 655, 706 = MS27 (35). SC. Lote de ocho piezas (8) 10
- 11230 REPÚBLICA. Expo Lisboa'98, García de Orta, Pedro Nunes, la Nao y las Quinas. 1 a 200 escudos. 1998. En cartón expositor de plástico oficial. AG.29.32, 41.32, 47.29, 52.24, 68.25, 84.26, 93.26, 98.03 = PS06. K631 a 633, 634.1, 636, 645.1, 655, 706 = PS36 (60). PROOF SC. Lote de ocho piezas (8) 15

## MONEDAS ESPAÑOLAS hasta 1931



- 11231 ROMA REPÚBLICA. Marcia. Denario. 193 a. C. Palar galeada con modio y X en anverso. Victoria en biga a derecha, dos espigas bajo los caballos y M. MAR-C y debajo RO-MA. Ch XXVI 3 nº 9. MBC 20
- 11232 Reyes Católicos. Cuenca. Blanca. 1497 y siguientes. Con flores y anillos sobre C-H. Cy no cita. Metal rugoso por corrosiones. MBC+ 5
- 11233 Reyes Católicos. Sevilla. 4 reales. No datada. Valor y G flanqueando el escudo. Seis flechas en el haz. Cy2820. 13,10 g. Leves marcas y algunas rayas. MBC- o algo mejor. Atractivo ejemplar con un anverso muy centrado, haciendo legible la leyenda por completo 50
- 11234 Reyes Católicos. Toledo. Real. 1497 y siguientes. Flor? y T flanqueando el escudo. Haz de seis flechas. Dobles anillos en las leyendas. Cy2741. Metal poroso por oxidaciones limpiadas, sensiblemente más afectado el anverso. RC/MBC 5
- 11235 FELIPE III. Segovia Ingenio. 2 maravedís. Sin fecha y 1667? 4 maravedís 160? Resellado VI (1636/37). Oxidaciones limpiadas. BC a BC-. Lote de tres piezas (3) 2

# SUBASTA ELECTRONICA 437 PORTUGAL Y ESPAÑA

CIERRE 8 JULIO A LAS 17 HORAS



11236	FELIPE III. Segovia Ingenio. 4 maravedís. 1604, 1617 y 1619. La primera con resello XII 164 y 8. La 2ª limpia. La 3ª 164 por XII. Cy4290, 4374 y 4390. Oxidaciones limpiadas. MBC a MBC-. Lote de tres piezas (3)	5
11237	FELIPE III. Segovia Ingenio. 4 maravedís. 1604 y 1618. Cy4290 y 4309. Oxidaciones limpiadas. BC. Lote de dos piezas (2)	2
11238	FELIPE IV. Madrid-Retiro Rº. 4 maravedís. Junto a Felipe V 2 maravedí, fecha no visible en pésimo estado. Cy5243. MBC y RC-. Lote de dos piezas (2)	1
11239	CARLOS III Archiduque. Barcelona. 2 reales. 1707 y sin fecha visible. Ambas FALSAS DE ÉPOCA. Sería Cy7979. BC/RC. Lote de dos piezas (2)	1
11240	FELIPE V. Cuenca y Sevilla. 1/2 real. Sin fecha visible y 1733. JJ. Cy8242. Acuñación defectuosa. Rayas. BC y RC. Lote de dos piezas (2)	2
11241	FELIPE V. Segovia. 1 real. 1728. F. Y un 2 reales FALSO DE ÉPOCA en pésimo estado sin datos identificativos. Cy8459. Fuertes oxidaciones y desgaste con una severa pérdida de relieve en el 2 reales. BC- y MC. Lote de dos piezas (2)	2
11242	FELIPE V. Sevilla. 2 reales. 1722. J. Cy8738. Matal agrio por oxidación profunda limpiada y ennegrecida. MBC-	5
11243	FERNANDO VI. Madrid. 1 real. 1755. JB. Y 1 maravedí. Segovia. 1947. Cy10323 y 10138. La primera con oxidaciones limpiadas. Rayas. BC- y MBC. Lote de dos piezas (2)	3
11244	CARLOS III. Segovia. 2 (2), 4 y 8 (2) maravedís. 1776, 1777, 1773, 1786 y 1788. Cy10970, 71, 11006, 019 y 024. En muy mal estado. RC a MC. Lote de cinco piezas (5)	2
11245	CARLOS III. Segovia. 4 maravedís. 1775 y 1788. Cy10989 y 11002. Oxidación limpiada. BC a MBC-. Lote de dos piezas (2)	2
11246	CARLOS III. Madrid. 1/2 real y 2 reales (2). 1782. JD. 1776. SC y sin ensayador y 1779 MD PJ. Cy11393, 5672, 590. Rayas y oxidaciones limpiadas, con pérdida severa de relieve. BC a BC-. Lote de tres piezas (3)	5
11247	CARLOS III. Madrid. 2 reales. 1777, 78 y 79. PJ. Cy11574, 581 y 590. Rayas y oxidaciones limpiadas, con pérdida severa de relieve. BC-. Lote de tres piezas (3)	5
11248	CARLOS III. Madrid. 2 reales. 1780 sin marcas, 1785 y 1786. DV en ambas. Cy11690, 649 y 655. La 2ª ennegrecida. BC-. Lote de tres piezas (3)	2
11249	CARLOS III. México y Madrid. 2 reales. 1777. FM. 1788. M. Cy11575 y 11670. RC. Lote de dos piezas (2)	3



11250



11254



11250	CARLOS IV. Lima. 8 reales. 1805. JP. Cy13958. Golpes y perdida parcial de canto. MBC. Tono	30
11251	CARLOS IV. Madrid. 1 real y 2 reales (3). 1789. CMV. MF. Y Madrid. 1788-95 y 99. MF las tres. Cy13363, 515, 570 y 571. Con pérdidas sensibles de relieve. RC a MBC-. Lote de cuatro piezas (4)	8
11252	CARLOS IV. Madrid. 2 reales. 1800, 01, 06 y 08. MF. MN. FA y AI. Cy13611, 622, 663, 680. Con pérdidas sensibles de relieve. La primera ennegrecida por oxidaciones. RC a BC-. Lote de cuatro piezas (4)	8
11253	CARLOS IV. Madrid. 2 reales. 1808. AI. Falsa de época en cobre. Sería Cy13680. MBC-	2
11254	CARLOS IV. México. 8 reales. 1791. FM. Cy13848. Usuras. MBC- o algo mejor	25

# SUBASTA ELECTRONICA 437 PORTUGAL Y ESPAÑA

CIERRE 8 JULIO A LAS 17 HORAS



11255



11256



- |       |  |    |
|-------|--|----|
| 11255 | CARLOS IV. México. 8 reales. 1801. FT. Cy13925. Rayas y usuras. Golpe en canto. Concreciones superficiales. MBC-                               | 20 |
| 11256 | CARLOS IV. México. 8 reales. 1805. TH. Cy13960. Rayas y usuras. Concreciones superficiales. MBC-   | 20 |
| 11257 | CARLOS IV. Segovia. 2 maravedís. 1796 y 99. Cy13043 y 046. Rayas y golpes. MBC- a BC+. Lote de dos piezas (2)                                  | 2  |
| 11258 | CARLOS IV. Segovia. 2, 4 y 8 (2) maravedís. 1796, 1802, 1806? y 1808. Cy13043, 102, 106 y 108. MC a BC-. Lote de cuatro piezas (4)             | 1  |
| 11259 | CARLOS IV. Segovia. 2 y 8 maravedís. 1808 y 1799. Cy13055 y 073. La 2ª oxidación limpiada. Rayas y golpes. BC y BC/MBC. Lote de dos piezas (2) | 1  |
| 11260 | CARLOS IV. Segovia. 4 maravedís. 1797 y 98. Cy13072 y 073. Rayas y usuras. Concreciones superficiales. BC a BC-. Lote de dos piezas (2)        | 2  |
| 11261 | FERNANDO VII. Madrid. 10 reales. 1821. SR. Valor sin marcar en la acuñación. Cy15754. 9'72 g. Rayas y usuras. Concreciones superficiales. BC   | 10 |



11263



- |       |  |    |
|-------|--|----|
| 11262 | FERNANDO VII. Jubia. 8 maravedís. 1816, 21 y 26. Además Segovia 1819 y 1830. Cy14920, 937, 957, 930 y 965. BC- a MBC. Lote de cinco piezas (5) | 10 |
| 11263 | FERNANDO VII. Madrid. 1/2 escudo. 1817. GA. Cy16114. Sirvió como joya. Con anilla y barra de colgante en reverso. MBC-                         | 60 |



11264



11265



- |       |  |    |
|-------|--|----|
| 11264 | FERNANDO VII. México. 8 reales. 1811. HJ. Cy15839. Acuñación floja con falta de relieve, metal rugoso. Adherencias superficiales. MBC, con cierto resplandor                                     | 25 |
| 11265 | FERNANDO VII. México. 8 reales. 1813. HJ. Cy15902. Acuñación floja con falta de relieve en parte de las grafilas. Usuras y algún golpe en canto. MBC. Tono                                       | 30 |
| 11266 | FERNANDO VII. Segovia. 2 maravedís. 1820, 27 a 30, 32 y 33. Cy14772, 81 a 84. BC a MBC-. Lote de siete piezas (7)  | 10 |
| 11267 | FERNANDO VII. Segovia. 4 maravedís. 1827, 28, 30 y 33. Cy14870, 71, 73 y 76. Además 3 maravedís Pamplona 1820. Cy14832 (RC). Algunas con oxidaciones y rayas. MC a BC-. Lote de cinco piezas (5) | 5  |
| 11268 | ISABEL II. Jubia. 8 maravedís. 1943. Y Segovia. 1839, 40, 42 y 48. Cy16725, 717, 719, 723 y 734. Algunas con oxidaciones y rayas. MC a BC-. Lote de cinco piezas (5)                             | 3  |

# SUBASTA ELECTRONICA 437 PORTUGAL Y ESPAÑA

CIERRE 8 JULIO A LAS 17 HORAS



- |       |   |   |
|-------|---|---|
| 11269 | ISABEL II. 1/2, 1 y 2 1/2 céntimos de escudo. 1866, 1868, 67 y 68. Cy tipo 4, 9, 13. Además 5 céntimos de escudo. 1886, 67 y 68 (2). Jubia y Barcelona. BC+ a MBC-. Lote de ocho piezas (8) | 5 |
| 11270 | ISABEL II. Madrid (2) y Sevilla. 1 real. 1859, 62 y 63. Cy16839, 852 y 857. Limpiadas. Rayas. MBC-y MBC+. Lote de tres piezas (3)   | 5 |
| 11271 | ISABEL II. Madrid. 1 real y 4 reales. 1864 y 62. Cy16862 y 17055. Adherencias. Rayas. MBC y BC+. Lote de dos piezas (2)   | 5 |
| 11272 | ISABEL II. Madrid. 4 reales. 1848. CL. Cy17018. Oxidaciones limpiadas, metal agrio. MBC   | 5 |
| 11273 | ISABEL II. Madrid. 40 céntimos de escudo. 1864, 67 y 68*68. Cy17065, 078 y 080. Oxidaciones limpiadas, metal agrio. MBC- a BC-. Lote de tres piezas (3)                                     | 5 |
| 11274 | ISABEL II. Madrid. 10 reales. 1864. Falsa en metal blanco. Serfña Cy17138. 9'73 g. Golpes. MBC-   | 2 |



11275

- |       |   |    |
|-------|---|----|
| 11275 | ISABEL II. Madrid. 20 reales. 1851. Cy17191. Usuras. Leves golpes en grafilas. MBC+, con cierto resplandor. Tono  | 40 |
| 11276 | ISABEL II. Madrid. 4 escudos. 1865. Falsa de época. Sería Cy17277. Conserva parte del dorado. Agujero. MBC-   | 1  |
| 11277 | ISABEL II. 2 maravedís Segovia 1838, 42 y 49. Además 10 céntimos de real 1856 Segovia. Cy16561, 567, 582, 594 y 595.. Limpiadas. Rayas y usuras. MBC a RC. Lote de cinco piezas (5)                             | 5  |
| 11278 | ISABEL II. Sevilla, Barcelona y Sevilla. 1 real. Cy16818, 830 y 834. La 1ª con soldadura en el canto. Rayas de limpieza. BC- a BC+. Lote de tres piezas (3)   | 5  |
| 11279 | ISABEL II. Segovia. 5 céntimos de real. Cy16177. Algunos restos de adherencias limpiadas. Golpe en canto. MBC+ o algo mejor   | 2  |
| 11280 | ISABEL II. Segovia. 25 céntimos de real. 1860 y 64. Cy16679 y 688. Oxidaciones limpiadas. Rayas. BC a MBC-. Lote de dos piezas (2)  | 2  |
| 11281 | ISABEL II. Sevilla. 10 céntimos de escudo. 1865. Cy16867. Suaves rayas. MBC   | 5  |
| 11282 | GOBIERNO PROVISIONAL. Barcelona. 1, 2, 5 y 10 céntimos. 1870. OM. Cy17412, 13, 14 y 17. MBC. Lote de cuatro piezas (4)  | 5  |
| 11283 | GOBIERNO PROVISIONAL. Barcelona. 10 céntimos. 1870. OM. Cy 17417. Punzonada con estrella conteniendo la hoz y el martillo comunista en tiempos de la 2ª república. Perdida sensible de relieve. MC. Interesante | 5  |



11284



11286

- |       |  |    |
|-------|--|----|
| 11284 | GOBIERNO PROVISIONAL. Madrid. 20 céntimos. 1870*70. SNM. Cy17419. Metal agrio por limpieza de concreciones, rayas. Pompas de metal. MBC                                      | 25 |
| 11285 | GOBIERNO PROVISIONAL. Madrid. 50 céntimos. 1869 y 1870. Estrellas visibles en parte, la segunda del año 70 no visible. Cy17420 y 21. Rayas. BC- y BC. Lote de dos piezas (2) | 5  |
| 11286 | GOBIERNO PROVISIONAL. Madrid. 1 peseta. 1869*(-)-69. SNM. Leyenda "ESPAÑA". Cy17422 (120 €). Incisiones y usuras. BC   | 20 |

# SUBASTA ELECTRONICA 437 PORTUGAL Y ESPAÑA

CIERRE 8 JULIO A LAS 17 HORAS



11287	GOBIERNO PROVISIONAL. Madrid. 1 peseta. 1869 SNM y 1870*1870 SNM. Cy17422 y 424. Rayas. BC+ y BC/MBC. Lote de dos piezas (2)	5
11288	GOBIERNO PROVISIONAL. Madrid. 2 pesetas. 1870. DEM. Estrellas imprecisas. Cy tipo 9. Más una falsa de época punzonada. Rayas y usuras. Limpiadas. BC y BC+. Lote de tres piezas (3)	5
11289	GOBIERNO PROVISIONAL. Madrid. 2 pesetas. 1869*18-69. SNM. Cy17427. Usuras. Rayas de limpieza. MBC-	5
11290	GOBIERNO PROVISIONAL Y ALFONSO XII. Madrid. 2 pesetas. 1870 sin * y con 18-75. SNM y DEM. Rayas y usuras. BC y BC+. Lote de dos piezas (2)	10
11291	GOBIERNO PROVISIONAL. Madrid. 5 pesetas. 1870*18-70. SNM. Falsa de época. Cy sería 17437. 22'10 g. Rayas y usuras. MBC-	5
11292	GOBIERNO PROVISIONAL. Madrid. 5 pesetas. 1870*1870. SMM. Cy17437. Golpes en canto. Usuras y rayas. MBC	15



11293



11297



11298



11293	GOBIERNO PROVISIONAL. Madrid. 100 pesetas. 1870*19-70. Acuñación privada en oro, de tirada de 200 piezas numeradas. Cy17437. 33,1 g. SC-, brillo original	1.600
11294	AMADEO I. Madrid. 5 pesetas. 1871*18-71. SDM. Cy17447. Rayas de limpieza y erosiones. MBC+ o algo mejor	15
11295	AMADEO I. Madrid. 5 pesetas. 1871*18-73. DEM. Cy17449. Rayas y erosiones. Golpes en canto. MBC-	10
11296	AMADEO I. Madrid. 5 pesetas. 1871*1871. SDM. Y ALFONSO XII. 5 pesetas. Madrid. 1875 sin estrella. DEN. Más falsa de época en calamina (17'19 g). Rayas y erosiones. MBC-. Lote de dos piezas (2)	15
11297	AMADEO I. Madrid. 25 pesetas. Madrid. 1871*19-71. Acuñación privada en oro y con tirada de 200 piezas numeradas. 9'1 g. SC, brillo original	400
11298	AMADEO I. Madrid. 100 pesetas. Madrid. 1871*18-71. Acuñación privada en oro y con tirada de 200 piezas numeradas. 31'5 g. Manchas. SC, brillo original	1.500
11299	I REPÚBLICA. Madrid. 1 peseta. 1870*18-73. DEM. Cy17425. Usuras. Golpes en canto. MBC-/MBC. Tono	5
11300	I REPÚBLICA. Madrid. 2 peseta. 1870*18-73 y 18-74. Cy17431 y 32. Usuras. Golpes en canto. BC+. Lote de dos piezas (2)	10
11301	I REPÚBLICA. Madrid. 5 pesetas. 1871*18-74. DEM. Con los tipos de Amadeo I. Cy17451. Golpes en grafila. Abundantes rayitas y erosiones. MBC	15
11302	REVOLUCIÓN CANTONAL. Cartagena. 10 reales. 1873. Cy17444. Punto de soldadura en anverso, que produce abultamiento en ambas áreas. Rayas. MBC-	10

# SUBASTA ELECTRONICA 437 PORTUGAL Y ESPAÑA

CIERRE 8 JULIO A LAS 17 HORAS



11303

- |       |   |    |
|-------|---|----|
| 11303 | REVOLUCIÓN CANTONAL. Cartagena. 5 pesetas. 1873. Cy17445. Decoloración por limpieza. Rayas y erosiones. Golpes en canto. MBC-     | 50 |
| 11304 | CARLOS VII. Oñate. 5 céntimos. 1875. Cy17457. Golpes en canto. Usuras. MBC-   | 5  |
| 11305 | CARLOS VII. Oñate. 10 céntimos. 1875. Cy17460. Mínima usuras. Rebaba en reverso. Mínima adherencia. MBC+/MBC                      | 10 |
| 11306 | ALFONSO XII. Madrid. 50 céntimos. 1880*X, 1881*81 y 1885*85. MSM. Cy17484, 487.. BC a MBC+.                                       | 10 |
| 11307 | ALFONSO XII. Madrid. 1 peseta. 1882*18-82. MSM. 1883*18-83. MSM. Cy17500 y 501. Rayas y usuras. BC+ a MBC. Lote de dos piezas (2) | 5  |



11308

- |       |  |    |
|-------|--|----|
| 11308 | ALFONSO XII. Madrid. 1 peseta. 1884*18-84 flojas. MSM. Cy17493. Rayitas y erosiones. BC+. Rara   | 25 |
| 11309 | ALFONSO XII. Madrid. 1 peseta. 1885*18-85. MSM. 1885*( )-86. MSM. Cy17494 y 95. Rayas y erosiones. Hojas con pérdida de masa en la primera. BC+ a BC. Lote de dos piezas (2) | 5  |
| 11310 | ALFONSO XII. Madrid. 1 peseta. 1876*( ) 76. DEM. 1881*18-81. MSM. Cy17488 y 489. Rayas y erosiones. MBC- y BC+. Lote de dos piezas (2)                                       | 10 |
| 11311 | ALFONSO XII. Barcelona. 5 y 10 céntimos. 1877. OM. Cy17474 y 481. Usuras y finas rayas de limpieza. MBC+. Lote de dos piezas (2)   | 15 |
| 11312 | ALFONSO XII. Barcelona. 5 y 10 céntimos. 1878. OM. Cy17478 y 482. Usuras y finas rayas de limpieza. MBC+ a MBC. Lote de dos piezas (2)                                       | 5  |
| 11313 | ALFONSO XII. Barcelona. 5 y 10 céntimos. 1879. OM. Cy17479 y 483. Usuras y finas rayas de limpieza. MBC. Lote de dos piezas (2)  | 10 |
| 11314 | ALFONSO XII. Madrid. 2 pesetas. 1884*18-84. MSM. Cy17502. Usuras y finas rayas de limpieza. MBC+, cierto resplandor  | 10 |
| 11315 | ALFONSO XII. Madrid. 2 pesetas. 1881 sin estrellas y 1882 sin estrellas. MSM en las dos. Y 2 pesetas 1879*1879. EMM. Usuras y rayas. BC+ a MBC-. Lote de tres piezas (3)     | 10 |
| 11316 | ALFONSO XII. Madrid. 2 pesetas. 1883*18-83 muy débil. MSM. Cy17501. Usuras y finas rayas de limpieza. Golpes en canto. MBC-  | 3  |
| 11317 | ALFONSO XII. Madrid. 5 pesetas. 1871*18-75. DEM. Con los tipos de Amadeo I. Cy17452. Fallo de metal en anverso y usuras. Rayas de limpieza. MBC                              | 15 |
| 11318 | ALFONSO XII. Madrid. 5 pesetas. 1875 con *. DEM. Cy17503. Usuras y rayas de limpieza. MBC-   | 15 |
| 11319 | ALFONSO XII. Madrid. 5 pesetas. 1876 con *. DEM. Cy17504. Usuras y rayas de limpieza. MBC/MBC-   | 15 |



11320



11325



- |       |   |    |
|-------|---|----|
| 11320 | ALFONSO XII. Madrid. 5 pesetas. 1876*18-76. DEM. Falsa de época en calamina (12 a 15 g) y 5 pesetas. Madrid. 1882 e.n.v.MSM. Cy17504 y (511?). Usuras y rayas de limpieza. BC y BC+. Lote de dos piezas (2) | 20 |
| 11321 | ALFONSO XII. Madrid. 5 pesetas. 1877 estrellas discernibles. DEM. Cy17505. Usuras y rayas de limpieza. Golpes en canto. MBC+  | 15 |
| 11322 | ALFONSO XII. Madrid. 5 pesetas. 1878*18-78. DEM. Cy17506. Rayitas y erosiones. MBC  | 15 |
| 11323 | ALFONSO XII. Madrid. 5 pesetas. 1878. EMM. Cy17508. Alguna mancha y reverso con rayitas y erosiones. MBC, EBC   | 15 |
| 11324 | ALFONSO XII. Madrid. 5 pesetas. 1879. EMM. Cy17509. Fuerte golpe en grafila del anverso, rayitas y erosiones. MBC-  | 15 |
| 11325 | ALFONSO XII. Madrid. 5 pesetas. 1881. MSM. Cy17510. Erosiones y cuatro golpecitos en la grafila. EBC  | 20 |
| 11326 | ALFONSO XII. Madrid. 5 pesetas. 1881. MSM. Cy17510. Erosiones y usuras. MBC   | 15 |
| 11327 | ALFONSO XII. Madrid. 5 pesetas. 1882. MSM. Cy17512. Barba floja y usuras. MBC   | 15 |
| 11328 | ALFONSO XII. Madrid. 5 pesetas. 1883*18( ). MSM. Cy17513. Usuras. MBC   | 15 |
| 11329 | ALFONSO XII. Madrid. 5 pesetas. 1884. MSM. Cy17514. Algunas rayas. MBC/MBC+   | 15 |
| 11330 | ALFONSO XII. Madrid. 5 pesetas. 1885. MSM. Cy17516. Rayitas y usuras. MBC+  | 15 |
| 11331 | ALFONSO XII. Madrid. 5 pesetas. 1885-87*. MSM. Cy17518. Algunas usuras. MBC+  | 15 |
| 11332 | ALFONSO XII. Madrid. 5 pesetas. 1885-87*. MSM. Cy17518. Usuras. MBC   | 15 |
| 11333 | ALFONSO XII. Madrid. 5 pesetas. 1885-87*. MPM. Cy17519. Barba perdida y usuras. MBC   | 15 |



11334

- |       |   |     |
|-------|---|-----|
| 11334 | ALFONSO XII. Madrid. 10 pesetas. 1878-78*. EMM Cy17520. 3'22 g. Suaves finas rayitas (hairlines). EBC-, restos de brillo original | 150 |
|-------|---|-----|



11335



11336



- |       |  |     |
|-------|--|-----|
| 11335 | ALFONSO XII. Madrid. 25 pesetas. 1876*18-76. DEM Cy17523. 8'06 g. Suaves finas rayitas (hairlines). Mínima hoja saltada. Alguna marca. EBC+, restos de brillo original | 500 |
| 11336 | ALFONSO XII. Madrid. 25 pesetas. 1877*18-77. DEM Cy17525. 8'04 g. Suaves finas rayitas (hairlines). Alguna marquita. EBC+, restos de brillo original                   | 500 |

# SUBASTA ELECTRONICA 437 PORTUGAL Y ESPAÑA

CIERRE 8 JULIO A LAS 17 HORAS



11337



11338



11339



11340



11341



- |       |  |     |
|-------|--|-----|
| 11337 | ALFONSO XII. Madrid. 25 pesetas. 1877*18-77. DEM Cy17525. 8'01 g. MBC/MBC+   | 450 |
| 11338 | ALFONSO XII. Madrid. 25 pesetas. 1878*18-78. DEM Cy17526. 8'02 g. Suaves finas rayitas (hairlines). Alguna marquita. EBC, restos de brillo original      | 500 |
| 11339 | ALFONSO XII. Madrid. 25 pesetas. 1878*18-78. EMM Cy17527. 8'07 g. Suaves finas rayitas (hairlines). Alguna marquita. EBC/EBC+, restos de brillo original | 500 |
| 11340 | ALFONSO XII. Madrid. 25 pesetas. 1879*18-79. EMM Cy17529. 8'06 g. Alguna marquita. EBC+, restos de brillo original                                       | 500 |
| 11341 | ALFONSO XII. Madrid. 25 pesetas. 1880*18-80. MSM Cy17530. 8'07 g. EBC+, restos de brillo original  | 500 |



11342



11343



11344



11345



11346



- |       |   |     |
|-------|---|-----|
| 11342 | ALFONSO XII. Madrid. 25 pesetas. 1881*18-81. MSM Cy17533. 8'07 g. Suaves finas rayitas (hairlines). Alguna marquita. EBC+/EBC, restos de brillo original          | 500 |
| 11343 | ALFONSO XII. Madrid. 25 pesetas. 1882*18-82. MSM Cy17534. 8'08 g. Alguna pequeña marquita. SC-/EBC+, restos de brillo original                                    | 500 |
| 11344 | ALFONSO XII. Madrid. 25 pesetas. 1883*18-83. MSM Cy17537. 8'07 g. Alguna pequeña marquita. EBC+, restos de brillo original  | 500 |
| 11345 | ALFONSO XII. Madrid. 25 pesetas. 1884*18-84. MSM Cy17538. 8'06 g. Alguna pequeña marquita. SC-, restos de brillo original. Algo escasa en esta conservación       | 500 |
| 11346 | ALFONSO XII. Madrid. 25 pesetas. 1885*18-85. MSM Cy17539. 8'07 g. Suaves finas rayitas (hairlines). Alguna marquita. EBC+, restos de brillo original. Algo escasa | 500 |



11347



- |       |  |    |
|-------|--|----|
| 11347 | ALFONSO XII. Manila. 10 céntimos. 1880. Cy17941 (300). Usuras y rayas. BC+. Rara | 20 |
|-------|--|----|

# SUBASTA ELECTRONICA 437 PORTUGAL Y ESPAÑA

CIERRE 8 JULIO A LAS 17 HORAS



- 11348 ALFONSO XII. Manila. 10 céntimos. 1881 y 1882. Cy17542 y 43. La primera con dos soldaduras en anverso. Usuras y rayas. BC. Lote de dos piezas (2) 5
- 11349 ALFONSO XII. Manila. 10 céntimos. 1883 y 1885. Cy17544 y 47. Usuras y rayas. BC/BC- 5



11350



11356



- 11350 ALFONSO XII. Manila. 10 céntimos. 1884. Cy17545 (300 €). Usuras y rayas. BC/BC-. Rara 25
- 11351 ALFONSO XII. Manila. 20 céntimos. 1880. Cy17548 (120 €). Usuras y rayas. BC. Rara 15
- 11352 ALFONSO XII. Manila. 20 céntimos. 1881. Cy17549. Usuras y rayas. MBC+ 10
- 11353 ALFONSO XII. Manila. 20 céntimos. 1882. Cy17551. Usuras y rayas. MBC+ 10
- 11354 ALFONSO XII. Manila. 20 céntimos. 1883. Cy17554. Usuras y rayas. MBC+ 10
- 11355 ALFONSO XII. Manila. 20 céntimos. 1884. Cy17556. Usuras y rayas. MBC-. Rara 10
- 11356 ALFONSO XII. Manila. 20 céntimos. 1885. Cy17557. Manchita en el cuello. Usuras y rayas. EBC 20



11357



11358

- 11357 ALFONSO XII. Manila. 50 céntimos. 1880. Cy17558. Usuras y rayas. MBC a BC. Muy escasa 20
- 11358 ALFONSO XII. Manila. 50 céntimos. 1881, 82 y 83. Cy17559, 560 y 563. La última muy oxidada. Usuras y rayas. BC- y BC. Lote de tres piezas (3) 20
- 11359 ALFONSO XII. Manila. 50 céntimos. 1884. Cy17564 (120). Rayitas. BC/BC-. Escasa 15
- 11360 ALFONSO XII. Manila. 50 céntimos. 1885. Cy17566. Finas rayitas de limpieza. Usuras. MBC-/MBC 5



11361



11362



11363



11364



- 11361 ALFONSO XII. Manila. 4 pesos. 1880. Réplica moderna ¿100 piezas acuñadas? en ORO con indicación 915 mm. 6´4g. SC+, brillo original 500
- 11362 ALFONSO XII. Manila. 4 pesos. 1881. Réplica moderna ¿100 piezas acuñadas? en ORO con indicación 915 mm. 6´4 g. SC+, brillo original 500
- 11363 ALFONSO XII. Manila. 4 pesos. 1882. Réplica moderna ¿100 piezas acuñadas? en ORO con indicación 915 mm. 6´4 g. SC+, brillo original 500
- 11364 ALFONSO XII. Manila. 4 pesos. 1883. Réplica moderna ¿100 piezas acuñadas? en ORO con indicación 915 mm. 6´4 g. SC+, brillo original 500

# SUBASTA ELECTRONICA 437 PORTUGAL Y ESPAÑA

CIERRE 8 JULIO A LAS 17 HORAS



11365



11366



11365	ALFONSO XII. Manila. 4 pesos. 1884. Réplica moderna ¿100 piezas acuñadas? en ORO con indicación 915 mm. 6´4 g. SC+, brillo original	500
11366	ALFONSO XII. Manila. 4 pesos. 1885. Réplica moderna ¿100 piezas acuñadas? en ORO con indicación 915 mm. 6´4 g. SC+, brillo original	500
11367	ALFONSO XIII. Madrid. 1 céntimo. 1906 SLV. 1913 PCV. Cy17573 y 577. MBC+. Lote de dos piezas (2)	2
11368	ALFONSO XIII. Madrid. 1 céntimo. 1911*1. PCV. Cy17575. Leve adherencia en reverso. Mejor que MBC+/MBC+	2
11369	ALFONSO XIII. Madrid. 2 céntimos. 1904*04, 1905*05, 1911*11 y 1912*12. SMV en dos. Cy17578, 80 y 81. Limpiadas con mopa. MBC a EBC. Lote de cuatro piezas (4)	3
11370	ALFONSO XIII. Madrid. 25 céntimos. 1925 y 27. PCS. Y II República y Gobierno nacional 1934 y 1937. Cy17589, 92, 669 y 775. MBC. Lote de cuatro piezas (4)	2
11371	ALFONSO XIII. Madrid. 50 céntimos. 1889. MPM. 1892. PGM. Y 1894. PGV. Con sus estrellas. Cy17593, 595 y 599. Finas rayitas de limpieza. Usuras. MBC- a EBC. Lote de tres piezas (3)	10
11372	ALFONSO XIII. Madrid. 50 céntimos. 1896 sin estrella. 1900 sin estrella. 1904*04. PCV y SMV las dos últimas. Cy1760, 603, 664 y 605. Finas rayitas de limpieza. Usuras. BC a MBC+. Lote de tres piezas (3)	5
11373	ALFONSO XIII. Madrid. 50 céntimos. 1904*10. PCV. 1910*10. PCV. 1926. PCS. Cy17605, 606 y 607. Finas rayitas de limpieza. Usuras. EBC a MBC+. Lote de tres piezas (3)	5
11374	ALFONSO XIII. Madrid. 1 peseta. 1889*() (-9) MPM y 1891*() y 91 flojo PGM. Cy17668 y 609. Finas rayitas de limpieza. Usuras. MBC- a MBC. Lote de dos piezas (2)	5
11375	ALFONSO XIII. Madrid. 1 peseta. 1893 sin estrella PGL y 1894 sin estrella PGV. Cy17610 y 611. Finas rayitas de limpieza. Usuras. MBC- a BC-. Lote de dos piezas (2)	5
11376	ALFONSO XIII. Madrid. 1 peseta. 1896*18-96. PGV. Y 1901*19-01. SMV. Cy17612 y 616. Finas rayitas de limpieza. Usuras. MBC y MBC-. Lote de dos piezas (2)	5
11377	ALFONSO XIII. Madrid. 1 peseta. 1899*18-99. SGV. Cy17613. Finas rayitas de limpieza. Usuras. EBC-	5
11378	ALFONSO XIII. Madrid. 1 peseta. 1900*19-00. SMV. Y 1902*19-02. SMV. Cy17614 y 617. Finas rayitas de limpieza. Usuras. EBC y EBC-. Lote de dos piezas (2)	5
11379	ALFONSO XIII. Madrid. 1 peseta. 1902 y 1904 con sus estrellas. SMV. Cy17617 y 619. Usuras. EBC. Lote de dos piezas (2)	5
11380	ALFONSO XIII. Madrid. 1 peseta. 1903*19-03. SMV. Y 1904*19-04. SMV. Cy17618 y 619. Finas rayitas de limpieza. Usuras. MBC a EBC. Lote de dos piezas (2)	5
11381	ALFONSO XIII. Madrid. 1 peseta. 1905*19-05. SMV. Cy17620. Fallo en grafila. Finas rayitas de limpieza. BC+	5
11382	ALFONSO XIII. Madrid. 2 pesetas. 1889 y 1891. Ambas sin estrella. MPM y PGM. Cy17628 y 629. Usuras. BC. Lote de dos piezas (2)	10
11383	ALFONSO XIII. Madrid. 2 pesetas. 1892 y 1894. Ambas sin estrellas. PGM y (-)V. Cy17630 y 631. Finas rayitas de limpieza. Usuras. BC. Lote de dos piezas (2)	10
11384	ALFONSO XIII. Madrid. 2 pesetas. 1905*19-05. SMV. Cy17632. Mínimas usuras. Finas suaves rayitas de mopa. EBC/EBC-, con cierto resplandor	10
11385	ALFONSO XIII. Madrid. 2 pesetas. 1888. MPM. Cy17633. Finas rayitas de mopa. Usuras. Mejor que MBC+	15
11386	ALFONSO XIII. Madrid. 5 pesetas. 1889. MPM. Cy17635. Finas rayitas de mopa. Usuras. Mejor que MBC+	15

# SUBASTA ELECTRONICA 437 PORTUGAL Y ESPAÑA

CIERRE 8 JULIO A LAS 17 HORAS



- |       |  |    |
|-------|--|----|
| 11387 | ALFONSO XIII. Madrid. 5 pesetas. 1890. MPM. Cy17636. Finas rayitas de mopa. Usuras. EBC-     | 15 |
| 11388 | ALFONSO XIII. Madrid. 5 pesetas. 1890. Falsa de época en plata. Erosiones. BC-               | 5  |
| 11389 | ALFONSO XIII. Madrid. 5 pesetas. 1890. PGM. Cy17637. Finas rayitas de limpieza. Usuras. MBC+ | 15 |



11390



11400



- |       |   |    |
|-------|---|----|
| 11390 | ALFONSO XIII. Madrid. 5 pesetas. 1891. PGM. Cy17638. Alguna suave rayita de mopa y usuras. EBC, restos de brillo original. Atractivo ejemplar   | 20 |
| 11391 | ALFONSO XIII. Madrid. 5 pesetas. 1891*18-91. MPM . Y 1893 sin estrella. PGL. Cy17638 y sin 641. Falsa de época. 22'4 g. Finas rayitas de limpieza. Usuras. MBC y BC. Lote de dos piezas (2) | 15 |
| 11392 | ALFONSO XIII. Madrid. 5 pesetas. 1892. PGM. Cy17639. Finas rayitas de limpieza. Usuras. Mejor que MBC+, restos de brillo original   | 15 |
| 11393 | ALFONSO XIII. Madrid. 5 pesetas. 1892. PGM. Cy17640. Finas rayitas de limpieza. Usuras. EBC/MBC+, restos de brillo original   | 15 |
| 11394 | ALFONSO XIII. Madrid. 5 pesetas. 1893. PGL. Cy17641. Finas rayitas de limpieza. Usuras. EBC/MBC+, restos de brillo original   | 15 |
| 11395 | ALFONSO XIII. Madrid. 5 pesetas. 1893. PGV. Cy17642. Finas rayitas de limpieza. Usuras. EBC, restos de brillo original  | 15 |
| 11396 | ALFONSO XIII. Madrid. 5 pesetas. 1894. PGV. Cy17643. Finas rayitas de limpieza. Alguna usura. EBC+, restos de brillo original. Atractivo ejemplar   | 15 |
| 11397 | ALFONSO XIII. Madrid. 5 pesetas. 1894 sin estrella. PGL. Falsa de época. BC   | 5  |
| 11398 | ALFONSO XIII. Madrid. 5 pesetas. 1896*18-96. PGV. Cy17645. Muchas rayitas y erosiones. MBC  | 10 |
| 11399 | ALFONSO XIII. Madrid. 5 pesetas. 1897. SGV. Cy17646. Finas rayitas y decoloración por limpieza. Usuras. MBC   | 15 |
| 11400 | ALFONSO XIII. Madrid. 5 pesetas. 1898. SGV. Cy17647. Finas y suaves rayitas. Usuras. EBC+ o algo mejor, restos de brillo original   | 20 |
| 11401 | ALFONSO XIII. Madrid. 5 pesetas. 1898. MSM. Falsa de época. BC  | 5  |



11402



11403



- |       |  |     |
|-------|--|-----|
| 11402 | ALFONSO XIII. Madrid. 5 pesetas. 1899. SGV. Cy17648. Finas y suaves rayitas. Usuras. EBC+ o algo mejor, restos de brillo original                  | 20  |
| 11403 | ALFONSO XIII. Madrid. 20 pesetas. 1889*18-89. MPM Cy17651. 6'44 g. Alguna fina y suave rayita. Mínimas usuras. EBC/EBC+, restos de brillo original | 500 |

**SUBASTA ELECTRONICA 437 PORTUGAL Y ESPAÑA**

CIERRE 8 JULIO A LAS 17 HORAS



11404



11405



11406



11407



- 11404 ALFONSO XIII. Madrid. 20 pesetas. 1890\*18-90. MPM Cy17652. 6´44 g. Sirivio como joya, marcas en canto. Metal agrio. MBC 480
- 11405 ALFONSO XIII. Madrid. 20 pesetas. 1892\*18-92. PGM Cy17653. 6´42 g. Marquitas en ambas áreas. MBC+, mínimos restos de brillo original. Escasa 650
- 11406 ALFONSO XIII. Madrid. 20 pesetas. 1899\*18-(-). SMV Cy17654. 6´48 g. Mínimas usuras. EBC/EBC+, abundantes restos de brillo original 500
- 11407 ALFONSO XIII. Madrid. 20 pesetas. 1904\*19-04. SMV Cy17655. 6´48 g. Marcas en anverso. EBC-/EBC, abundantes restos de brillo original. Escasa 800



11408



- 11408 ALFONSO XIII. Madrid. 100 pesetas. 1897\*18-97. SGV Cy17656. 32´28 g. Marcas, sobre todo en anverso. Suaves finas rayitas (hairlines). EBC-, restos de brillo original. Tono 2.750



11409



- 11409 ALFONSO XIII. Filipinas. 1 peso. 1897. SGV. Cy17669. Usuras y finas rayas de limpieza. Golpes en grafila. MBC- 25
- 11410 ALFONSO XIII. Puerto Rico. 5 centavos. 1896. PGV. Cy17657. Usuras. EBC, restos de brillo original. Tono 5
- 11411 ALFONSO XIII. Puerto Rico. 10 centavos. 1896. PGV. Cy17658. Rayas y erosiones. BC+ 10



11412

- 11412 ALFONSO XIII. Puerto Rico. 20 centavos. 1895. PGV. Cy17659. Y 1 peseta. Madrid. 1906. PGV y sin estrellas. Cy 17612. Con rayas y oxidación limpiada la 1ª. MBC- y MBC. Lote de dos piezas (2) 20



11413

11413 ALFONSO XIII. Puerto Rico. 40 centavos. 1896. PGV. Cy17660. Usuras y rayas. MBC. Escasa 50



11414

11414 ALFONSO XIII. Puerto Rico. 1 peso. 1895. PGV. Cy17661. Rayas y erosiones. Golpes en canto. Metal poroso de limpieza. BC+ 50

## MONEDAS ESPAÑOLAS desde 1931 al XX

11415 II REPÚBLICA. 5, 10, 15, 20, 25 y 30 céntimos. Monedas de cartón con el valor en sellos de correos "cifras". MBC y BC+. Lote de seis piezas (6) 1

11416 II REPÚBLICA. 5, 25 y 50 céntimos (2) y 1 peseta. 1937, 38, 37 (2) y 37. Cy17605, 671, 672 y 675. SC. Lote de cinco piezas (5) 5

11417 II REPÚBLICA. Madrid. 1 peseta. 1933\*3-4. Cy17685. Finas rayas de limpieza. EBC, restos de brillo original 2



11418

11418 II REPÚBLICA. L'Ametllada del Vallés. 25, 50 (2) céntimos y 1 (2) peseta. Cy17720. Usuras. EBC a EBC+. Lote de cinco piezas (5) 30

11419 II REPÚBLICA. Asturias y León. 50 céntimos, 1 y 2 pesetas. 1937. Cy17694 a 696. SC y EBC. Lote de tres piezas (3) 15

11420 II REPÚBLICA. Euskadi. 1 y 2 pesetas. 1937. Cy17714. SC-. Lote de dos piezas (2) 5

11421 II REPÚBLICA. Euskadi. 1 y 2 pesetas. 1937. Cy17714. MBC+ y EBC. Lote de dos piezas (2) 5

11422 II REPÚBLICA. Ibi. 25 céntimos (2) y 1 peseta. 1937. Cy17724, 726 y 727. MBC. Lote de tres piezas (3) 5

11423 II REPÚBLICA. Menorca. 5, 10, 25 céntimos, 1 y 2'50 pesetas. Cy17711. Con alguna adherencia. MBC+ a SC-. Lote de cinco piezas (5) 10

11424 II REPÚBLICA. Olot. 10 céntimos. 24/9/1937. Cy17735. Con alguna adherencia. MBC- 5

11425 II REPÚBLICA. Santander, Palencia y Burgos. 50 céntimos y 1 peseta. Cy17703. Con alguna adherencia. MBC a EBC. Lote de dos piezas (2) 15

# SUBASTA ELECTRONICA 437 PORTUGAL Y ESPAÑA

CIERRE 8 JULIO A LAS 17 HORAS



11426



11427

- |       |  |    |
|-------|--|----|
| 11426 | II REPÚBLICA. Segarra de Gaia. 1 peseta. No datada. Cy17741. MBC a MBC+. Lote de tres piezas (3) | 45 |
| 11427 | GOBIERNO NACIONAL. Arahal. 50 céntimos, 1 y 2 pesetas. Cy17745. MBC. Lote de tres piezas (3)     | 20 |
| 11428 | GOBIERNO NACIONAL. Cazalla de la Sierra. 10 céntimos (1939). Cy17746. MBC/MBC-                   | 5  |
| 11429 | GOBIERNO NACIONAL. Marchena. 25 céntimos. No datada. Cy17748. BC+                                | 15 |
| 11430 | GOBIERNO NACIONAL. Lora del Río. 25 céntimos. No datada (1939 ?). Cy17747. EBC                   | 15 |



11431

- |       |   |    |
|-------|---|----|
| 11431 | GOBIERNO NACIONAL. Puebla de Cazalla. 10 y 25 céntimos (1939). Cy17751. MBC/MBC-. Lote de dos piezas (2)  | 20 |
| 11432 | GOBIERNO NACIONAL. Puebla de Cazalla. 10 céntimos (1939). Cy17751. MBC  | 10 |
| 11433 | GOBIERNO NACIONAL. Pruebas de las máquinas de acuñar. Módulo y metal de las pesetas del 1947 en la Naval Talleres San Carlos. 1948. Fichas "coincidente" y "variante" (giro medalla y moneda). SC. Lote de dos piezas (2) | 5  |
| 11434 | ESTADO ESPAÑOL. 10 céntimos a 50 pesetas de las carteras de la FNMT. Estrellas 19-75. FDC. Lote de seis piezas (6)  | 15 |
| 11435 | ESTADO ESPAÑOL. 10 céntimos a 50 pesetas de las carteras de la FNMT. Estrellas 19-75. FDC. Lote de seis piezas (6)  | 15 |
| 11436 | ESTADO ESPAÑOL. 10 céntimos a 50 pesetas. Estrellas 19-73 de las carteras de la FNMT. FDC. Lote de seis piezas (6)  | 15 |
| 11437 | ESTADO ESPAÑOL. 10 céntimos a 50 pesetas de las carteras de la FNMT. Estrellas 19-72. FDC. Lote de seis piezas (6)  | 15 |
| 11438 | ESTADO ESPAÑOL. 50 céntimos a 25 pesetas de las carteras de la FNMT. Estrellas 19-71. Cy17914 parte. FDC. Lote de seis piezas (6)   | 15 |



11439

- |       |   |    |
|-------|---|----|
| 11439 | ESTADO ESPAÑOL. 50 céntimos a 100 pesetas de las carteras de la FNMT. Estrellas 19-70. Cy17913 (falta 10 céntimos). FDC. Lote de siete piezas (7) | 25 |
|-------|---|----|

# SUBASTA ELECTRONICA 437 PORTUGAL Y ESPAÑA

CIERRE 8 JULIO A LAS 17 HORAS



11440

11440 ESTADO ESPAÑOL. Madrid. 100 pesetas. 1966\*19-69 de las tiras de la FNMT. Cy17893. FDC 20



11441



11442

11441 ESTADO ESPAÑOL. 50 céntimos a 50 pesetas de las tiras de la FNMT. Estrellas 19-69. Cy17912 (-100 Pts). FDC. Lote de seis piezas (6) 20

11442 ESTADO ESPAÑOL. 50 céntimos. 1966. 1 peseta. 1966. 2'5 pesetas. 1953. 5 pesetas. 1957. 25 pesetas. 1957. 50 pesetas. 1957. 100 pesetas. 1966. Todas \*68. Plásticos d la FNMT. Cy17911. FDC. Lote de siete piezas (7) 20



11443



11444

11443 ESTADO ESPAÑOL. 50 céntimos. 1966. 1 peseta. 1963 y 1966. 5 pesetas 1975. 25 pesetas. 1957. 50 pesetas. 1957 y 100 pesetas. 1966. Todas \*67. SC y MBC la peseta. Lote de siete piezas (7) 20

11444 ESTADO ESPAÑOL. 1 peseta. 1963. 5 pesetas. 1957. 25 pesetas. 1957. 100 pesetas. 1966. Todas con \*66. SC y MBC la peseta. Lote de cuatro piezas (4) 20

11445 ESTADO ESPAÑOL. 50 céntimos. 1963\*64 y 65. 1 peseta. 1963\*64 y 65. 5 pesetas. 1957\*64 y 65. 25 pesetas. 1957\*64 y 65. SC/SC-. Lote de ocho piezas (8) 10

11446 ESTADO ESPAÑOL. 50 céntimos. 1949\*62. 1 peseta. 1953\*62. 5 pesetas. 1957\*62. 50 céntimos. 1963. 1 peseta. 1953. 1 peseta. 1963. Todas \*63. Cy17783, 810, 846, 784, 810 y 812. SC. Lote de siete piezas (7) 10

11447 ESTADO ESPAÑOL. 1 peseta. 1953\*61. 5 y 25 pesetas. 1957\*61. Cy17809, 845 y 863. SC. Lote de tres piezas (3) 2

11448 ESTADO ESPAÑOL. 1 peseta. 1953\*60. 5 y 50 pesetas. 1957\*60. Cy17808, 844 y 879. MBC y SC. Lote de tres piezas (3) 2

11449 ESTADO ESPAÑOL. 10 céntimos. 1959. 5, 25 y 50 pesetas. 1957\*59. Cy17774, 843, 862 y 878. SC. Lote de cuatro piezas (4) 2

# SUBASTA ELECTRONICA 437 PORTUGAL Y ESPAÑA

CIERRE 8 JULIO A LAS 17 HORAS



11450



11457

- |       |   |     |
|-------|---|-----|
| 11450 | ESTADO ESPAÑOL. 5, 25 y 50 pesetas. 1957. BA. Exposición numismática iberoamericana. Cy17905. SC-. Lote de tres piezas (3)  | 30  |
| 11451 | ESTADO ESPAÑOL. Madrid. 5, 25 y 50 pesetas. 1957*58. Cy17842, 861 y 877. SC. Lote de tres piezas (3)  | 3   |
| 11452 | ESTADO ESPAÑOL. 50 céntimos. 1949*56. 1 peseta. 1953*56. 2'50 pesetas. 1953*56. Cy17782 y 803. SC. Lote de cuatro piezas (4)  | 2   |
| 11453 | ESTADO ESPAÑOL. 1 peseta. 1947*56. Cy1785 (120 €). Ennegrecida. MBC   | 10  |
| 11454 | ESTADO ESPAÑOL. 50 céntimos. 1949*54. 1 peseta. 1947 y 1953 *54. 2'50 pesetas. 1953*54. Cy17781, 803, 804 y 830. SC (2) y MBC. Lote de cuatro piezas (4)  | 1   |
| 11455 | ESTADO ESPAÑOL. 5 y 10 céntimos. 1953. 50 céntimos. 1949*53. 1 peseta. 1947*53. Cy17773, 764, 780 y 803. SC y SC-. Lote de cuatro piezas (4)  | 3   |
| 11456 | ESTADO ESPAÑOL. 50 céntimos. 1 peseta. 1949, 47*52. Cy17779 y 17802. SC. Lote de dos piezas (2)   | 2   |
| 11457 | ESTADO ESPAÑOL. 50 céntimos. 1 y 5 pesetas. 1949 y 1947*E-51. Exposición numismática en Madrid. Cy17896 a 98. Algunas marquitas en el duro. Leve mancha en los 50 c. SC- y SC, brillo original. Escasa serie. Lote de tres piezas (3) | 500 |
| 11458 | ESTADO ESPAÑOL. 50 céntimos. 1949*51. Dos piezas, una con flechas invertidas. 5 pesetas. 1949*50. 1 peseta. 1947*51. Cy1778, 801 y 838. SC y la peseta BC+. Lote de cuatro piezas (4)   | 2   |
| 11459 | ESTADO ESPAÑOL. 1 peseta. 1947*49 y *50. 5 pesetas. 1949*49 y *50. Cy17799, 800, 837 y 838. MBC/BC y SC. Lote de cuatro piezas (4)  | 2   |
| 11460 | ESTADO ESPAÑOL. 5 y 10 céntimos. 1 peseta. 1945 (2) y 1947*48. Cy17763, 772 y 797. SC y MBC la plata. Lote de tres piezas (3)   | 3   |
| 11461 | ESTADO ESPAÑOL. 5 y 10 céntimos. 1940. 1 peseta. 1944. Cy17761, 766 y 796. Las dos últimas algo sucias. SC, MBC+ y EBC+. Lote de tres piezas (3)  | 3   |
| 11462 | ESTADO ESPAÑOL. Madrid. 5 (2) y 10 céntimos. 1940. Cy17761 y 766. SC. Lote de tres piezas (3)   | 3   |



11463



11464



- |       |   |     |
|-------|---|-----|
| 11463 | ESTADO ESPAÑOL. Madrid. 10 pesetas. 1878*19-62. DEM. Reacuñación oficial con los tipos de Alfonso XII. Cy17920. 3'22 g. SC, brillo original | 260 |
| 11464 | ESTADO ESPAÑOL. Madrid. 10 pesetas. 1878*19-62. DEM. Reacuñación oficial con los tipos de Alfonso XII. Cy17920. 3'24 g. SC, brillo original | 260 |



11465



- |       |   |     |
|-------|---|-----|
| 11465 | ESTADO ESPAÑOL. Madrid. 25 pesetas. 1876*19-X aunque parece intuirse 62. DEM. Reacuñación oficial con los tipos de Alfonso XII. Cy tipo 24. 8'09 g. SC, brillo original | 700 |
|-------|---|-----|

# SUBASTA ELECTRONICA 437 PORTUGAL Y ESPAÑA

CIERRE 8 JULIO A LAS 17 HORAS



11466

11466 ESTADO ESPAÑOL. Madrid. 20 pesetas. 1896\*1962 MPM. Reacuñación oficial con los tipos de Alfonso XII. Cy17924. 6'47 g. SC, brillo original 550



11467

11467 ESTADO ESPAÑOL. Madrid. 100 pesetas. 1897\*19-61 SGV. Reacuñación oficial con los tipos de Alfonso XII. Cy17929. 32'27 g. Abundantes marcas en ambas áreas. Rayas en reverso. MBC+. Escasa 2.750



11468

11469

11468 ESTADO ESPAÑOL. Madrid. 20 pesetas. 1896\*19-62 MPM. Pseudomoneda, copia privada y moderna con marca RE en cuadrado. ORO. 6'29 g. EBC 350

11469 ESTADO ESPAÑOL. Madrid. 20 pesetas. 1896\*19-62 MPM. Pseudomoneda, copia privada y moderna con marca RE en cuadrado. ORO. 6'27 g. EBC 350



11470

11470 JUAN CARLOS I. Mundial de futbol. 5 pesetas. 1975\*80. Error del mundial. Cy17961 (300). EBC/SC. Escasa 40

11471 JUAN CARLOS I. Castilla León. 5 pesetas. 1995. Error. Cy18088. EBC+. Escasa 10

11472 JUAN CARLOS I. Euros de Churriana. 2 € a 1 céntimo. Euro en prueba. Cy18402 (25). SC. Lote de ocho piezas (8) 5

## MONEDAS ESPAÑOLAS errores Franco



11473

11474

11473 ESTADO ESPAÑOL. 5 céntimos. 1945. Doble acuñación en 1/4 de la moneda. EBC/SC 25

11474 ESTADO ESPAÑOL. 5 céntimos. 1945. Doble acuñación en 1/4 de la moneda. EBC/SC 25

# SUBASTA ELECTRONICA 437 PORTUGAL Y ESPAÑA

CIERRE 8 JULIO A LAS 17 HORAS



- |       |  |    |
|-------|--|----|
| 11475 | ESTADO ESPAÑOL. 50 céntimos. 1949. Pérdida el anverso por metal agrio. 1'99 g. SC      | 15 |
| 11476 | ESTADO ESPAÑOL. 50 céntimos. 1949*19-(50?). Agujero desplazado. EBC                    | 5  |
| 11477 | ESTADO ESPAÑOL. 50 céntimos. 1949*19-53. Agujero desplazado. MBC/EBC                   | 5  |
| 11478 | ESTADO ESPAÑOL. 50 céntimos. 1963*19-65. Agujero desplazado y acuñación desplazada. SC | 15 |



- |       |  |    |
|-------|--|----|
| 11479 | ESTADO ESPAÑOL. 1 peseta. 1963*19-63. Acuñación desplazada. EBC-           | 10 |
| 11480 | ESTADO ESPAÑOL. 1 peseta. 1963*19-64. Rebaba de metal en reverso. MBC/MBC- | 2  |
| 11481 | ESTADO ESPAÑOL. 1 peseta. 1963*19-65. Acuñación desplazada. MBC            | 5  |
| 11482 | ESTADO ESPAÑOL. 1 peseta. 1963*19-67. Acuñación desplazada. MBC/MBC-       | 5  |



- |       |  |   |
|-------|--|---|
| 11483 | ESTADO ESPAÑOL. 1 peseta. 1966*19-73. Acuñación desplazada. MBC                                    | 5 |
| 11484 | ESTADO ESPAÑOL. 1 peseta. 1966*19-74. Aluminio. Mínimo desplazamiento en la acuñación. EBC+        | 1 |
| 11485 | ESTADO ESPAÑOL. 1 peseta. 1966*(-) 75. Fallo de metal en leyenda y campo, con pérdida de masa. SC- | 2 |

# SUBASTA ELECTRONICA 437 PORTUGAL Y ESPAÑA

CIERRE 8 JULIO A LAS 17 HORAS



11486



11487

- |       |   |    |
|-------|---|----|
| 11486 | ESTADO ESPAÑOL. 1 peseta. 1966*1967 y *19-75. Rebaba de metal en grafila del anverso y en la segunda pérdida de masa en la leyenda del anverso. MBC/MBC- y SC. Lote de dos piezas (2) | 2  |
| 11487 | ESTADO ESPAÑOL. 1 peseta. (1966). Acuñación muy desplazada, dejando visible solo un tercio del tipo. SC. Llamativa  | 30 |



11488



11489



11490



11491



11492



- |       |  |    |
|-------|--|----|
| 11488 | ESTADO ESPAÑOL. 5 pesetas. 1957*58. Fallo de masa en anverso. MBC/MBC-                       | 10 |
| 11489 | ESTADO ESPAÑOL. 5 pesetas. 1957*66. Acuñación algo desplazada. MBC                           | 15 |
| 11490 | ESTADO ESPAÑOL. 5 pesetas. 1957*67. Hoja levantada en anverso. MBC-                          | 10 |
| 11491 | ESTADO ESPAÑOL. 5 pesetas. 1957*72 muy floja. Hoja levantada en reverso. MBC-                | 5  |
| 11492 | ESTADO ESPAÑOL. 5 pesetas. (1957)*75. Anverso casi sin marcar por cospel hundido. 5'78 g. SC | 10 |



11493



11494



11495



11496



11497



- |       |  |    |
|-------|--|----|
| 11493 | ESTADO ESPAÑOL. 5 pesetas. 1957*75. Metal levantado en anverso. SC-  | 3  |
| 11494 | ESTADO ESPAÑOL. 5 pesetas. (1957)*75. Desplazamiento muy pronunciado en la acuñación. SC   | 30 |
| 11495 | ESTADO ESPAÑOL. 5 pesetas. 1957 estrella no acuñada. Rebaba de metal en reverso. MBC-  | 5  |
| 11496 | ESTADO ESPAÑOL. 25 pesetas. 1957*68. Cospel irregular que produce acuñación parcial y canto con solo una parte acuñada. 5'81 g. SC-                  | 15 |
| 11497 | ESTADO ESPAÑOL. 25 pesetas. 1957*(?). Fallo de cospel que produce el efecto de hoja saltada de todo el reverso que se intuye suavemente. 4'49 g. SC- | 25 |



MONEDAS ESPAÑOLAS falsas Franco



11498

11498 ESTADO ESPAÑOL. 1 peseta. 1944. Falsa de época. Cy sería 17796. 3'71 g. RC/MC 5



11499

11500

11499 ESTADO ESPAÑOL. 25 pesetas. 1957 débil \* (-). Falsa de época. Sin acuñar el canto. Posiblemente fundida. Cy sería tipo 14. 7'42 g. RC 5

11500 ESTADO ESPAÑOL. 25 pesetas. 1957\*65. Falsa de época en plomo. Cy sería 17865. 10'59 g. BC/RC 3



11501

11502

11503

11501 ESTADO ESPAÑOL. 50 pesetas. 1957\*59. Falsa de época de ejecución magnífica pero canto débil. Cy sería 17878. 13'10 g. SC 3

11502 ESTADO ESPAÑOL. 50 pesetas. 1957\*(-). Falsa de época en cobre niquelado pero de cuño de peor calidad. Cy sería tipo 15. EBC 5

11503 ESTADO ESPAÑOL. 50 pesetas. 1957\*58. Falsa de época en plomo. Cy sería 17877. 9'88 g. BC- 5



11504

11504 ESTADO ESPAÑOL. 50 pesetas. 1957\*59. Falsas de época en cobre niquelado. Cy sería 17828. 13'70 g y 13'40 g. MBC y MBC-. Lote de dos piezas (2) 5



11505



11506



11507



- 11505 ESTADO ESPAÑOL. 50 pesetas. 1957\*59. Falsa de época en cobre niquelado. Cy sería 17878. 13'46 g. SC 3
- 11506 ESTADO ESPAÑOL. 50 pesetas. 1957\*59. Falsa de época en cobre niquelado. Cy sería 17878. 13'65 g. EBC 3
- 11507 ESTADO ESPAÑOL. 50 pesetas. 1957\*59. Falsa de época en cobre niquelado con pérdida parcial del baño. Cy sería 17878. 12'92 g. EBC 3



11508



11509



- 11508 ESTADO ESPAÑOL. 100 pesetas. 1966\*19-66. Falsa de época en ¿cobre? plateado. Cy sería 17890. 21'36 g. MBC 5
- 11509 ESTADO ESPAÑOL. 100 pesetas. 1966\*19-66. Falsa de época en metal blanco, superficies muy porosas. Cy sería 17890. MBC 5



11510



- 11510 ESTADO ESPAÑOL. 100 pesetas. 1966\*19-67. Cy sería 17891. Hoja iniciada en el canto. Algún golpe en el canto. MBC 5



## MONEDAS ESPAÑOLAS errores Juan Carlos I



11511



11512



11513



- |       |   |   |
|-------|---|---|
| 11511 | JUAN CARLOS I. 1 peseta. 1975*19-77. Acuñación desplazada. Cy17933. SC                        | 5 |
| 11512 | JUAN CARLOS I. 1 peseta. 1975*19-78. Grafila mordida. Cy17935/36. MBC. Lote de dos piezas (2) | 3 |
| 11513 | JUAN CARLOS I. 1 peseta. 1975*19-80. Acuñación desplazada. Cy17938. SC                        | 5 |



11514



- |       |   |   |
|-------|---|---|
| 11514 | JUAN CARLOS I. 1 peseta. 1975*77 y *78. Faltas de masa en el borde. Cy17933 y 35 o 36. SC | 3 |
|-------|---|---|



11515



11516



11517



11518



11519



- |       |   |    |
|-------|---|----|
| 11515 | JUAN CARLOS I. 1 peseta. 1975 estrellas sin acuñar. Doble acuñación al no saltar la peza acuñada quedando marcado el escudo en la cabeza del rey. Cy tipo 2. SC | 10 |
| 11516 | JUAN CARLOS I. 1 peseta. 1975 estrellas sin marcar y no visibles. Disco muy delgado que hace fallar el reverso. Cy tipo 2. 1'62 g. MBC                          | 3  |
| 11517 | JUAN CARLOS I. 1 peseta. 1975. Acuñación muy desplazada. Cy tipo 2. SC  | 10 |
| 11518 | JUAN CARLOS I. 1 peseta. Fecha fuera de la acuñación *19-(?). Acuñación muy desplazada. Cy tipo 2. SC   | 10 |
| 11519 | JUAN CARLOS I. 1 peseta. Fecha fuera de la acuñación. Acuñación muy desplazada que no muestra las estrellas. Cy tipo 2. SC                                      | 10 |

# SUBASTA ELECTRONICA 437 PORTUGAL Y ESPAÑA

CIERRE 8 JULIO A LAS 17 HORAS



11520

11520 JUAN CARLOS I. 5 pesetas. 1975\*76, \*77, \*78 (2) y \*79 (2). Con pérdida de masa en la grafila. La última con 2 bocados. SC (4) y MBC (2). Lote de seis piezas (6)

15



11521

11521 JUAN CARLOS I. 5 pesetas. 1975\*76, \*77, \*78 y \*79. Metal agrio que produce hojas. SC (1) y MBC (3). Lote de cuatro piezas (4)

10



11522

11522 JUAN CARLOS I. 5 pesetas. 1975\*79. Metal abierto por hoja saltada en anverso. Cy17942. MBC, EBC. Lote de dos piezas (2)

3



11523

11524

11525

11523 JUAN CARLOS I. 5 pesetas. 197(5)\*79. Doble acuñación mostrando dos estrellas. Cy17947. SC

20

11524 JUAN CARLOS I. 5 pesetas. 1975\*79. Acuñación desplazada. Cy17947. SC

20

11525 JUAN CARLOS I. 5 pesetas. 197(5)\*80. Acuñación doble e invertida. Cy17962. SC

30



11526

11526 JUAN CARLOS I. 5 pesetas. 1975\*80 y 1980\*82. Con pérdida de masa en la grafila. Cy17961 y 967. MC+. Lote de dos piezas (2)

3

# SUBASTA ELECTRONICA 437 PORTUGAL Y ESPAÑA

CIERRE 8 JULIO A LAS 17 HORAS



11527



11528



11529



- |       |   |    |
|-------|---|----|
| 11527 | JUAN CARLOS I. 5 pesetas. (1975)* resto de la fecha fuera de la pieza. Acuñación desplazada que oculta las fechas. Cy tipo 10. SC | 20 |
| 11528 | JUAN CARLOS I. 5 pesetas. (1975. Acuñación muy desplazada que oculta las fechas. Cy tipo 10. EBC                                  | 20 |
| 11529 | JUAN CARLOS I. 5 pesetas. (1975 y ss). Cospel de peso 5'80 g. EBC   | 10 |



11530



11531



- |       |   |    |
|-------|---|----|
| 11530 | JUAN CARLOS I. 25 pesetas. 1975*77. Metal agrio en reverso que produce hoja. Cy17945. EBC | 5  |
| 11531 | JUAN CARLOS I. 25 pesetas. 1975*80. Acuñación floja con vano de acuñación. Cy17948. SC    | 30 |



11532



11533



- |       |   |    |
|-------|---|----|
| 11532 | JUAN CARLOS I. 25 pesetas. 1975*79. Pérdida de masa en un tercio de la pieza que produce vano en ambas áreas. Cy17947. SC | 20 |
| 11533 | JUAN CARLOS I. 25 pesetas. Cospel (1975 y ss). Cy tipo 4. 8'62 g. MBC   | 10 |



11534



- |       |   |   |
|-------|---|---|
| 11534 | JUAN CARLOS I. 50 pesetas. 1975*76. Fallo en grafila con pérdida de masa. Cy17944. SC. Lote de dos piezas (2) | 5 |
|-------|---|---|

# SUBASTA ELECTRONICA 437 PORTUGAL Y ESPAÑA

CIERRE 8 JULIO A LAS 17 HORAS



11535

11535 JUAN CARLOS I. 100 pesetas. 1980\*80. Grieta en el canto y dos pérdidas de masa la segunda. Cy17271. SC. Lote de dos piezas (2) 10



11536



11537



11538

11536 JUAN CARLOS I. 1 peseta. 1992. Y disco. Cy18048. SC. Lote de dos piezas (2) 5  
 11537 JUAN CARLOS I. 5 pesetas. Cospel. 1989 y siguientes. Cy tipo 27. 2'94 g. EBC 5  
 11538 JUAN CARLOS I. 1 peseta. Cospel. 1975 y siguientes. Cy tipo 2. 3'54 g. Sin marcar el canto. EBC 5



11539



11540



11541



11542



11539 JUAN CARLOS I. 25 pesetas. Cospel. 1990 y siguientes. Cy tipo 27. 4'29 g. MBC 5  
 11540 JUAN CARLOS I. 25 pesetas. Barcelona 92. 1990. Cy18079. Cy18079. Agujero desplazado. SC, SC- 3  
 11541 JUAN CARLOS I. 25 pesetas. Canarias. 1994. Sin ejecutar la perforación. Cy18086. 4'98 g. Limpiada. EBC+ 20  
 11542 JUAN CARLOS I. 25 pesetas. Castilla y León. 1995. Cy18088. Agujero desplazado. EBC 5



11543



11544



11543 JUAN CARLOS I. 100 pesetas. Cospel. 1982 y siguientes. Cy tipo 20. 9'20 g. Sin acuñar el canto. EBC- 5  
 11544 JUAN CARLOS I. 100 pesetas. Cospel con lises. 1982 y siguientes. Cy tipo 20. 9'22 g. SC 5



11545



11545 JUAN CARLOS I. 100 pesetas. 1983. Cy18001. Pérdida de metal en anverso. MBC 5

CIERRE 8 JULIO A LAS 17 HORAS



11546

11546 JUAN CARLOS I. 500 pesetas. Cospel contorneado con coronas y anillos. 1987 y siguientes. Cy tipo 22 o 23. 12'11 g. EBC

5



11547

11547 JUAN CARLOS I. 500 pesetas. 1987 y 1988. Cy tipo 22 o 23. Ambas con cantos abiertos. MBC. Lote de dos piezas (2)

5

### MONEDAS ESPAÑOLAS falsas Juan Carlos I



11548

11548 JUAN CARLOS I. 25 pesetas. 197(5). Falsa de época. Cy sería tipo 4. En plomo 9'53 g. BC

5



11549

11549 JUAN CARLOS I. 500 pesetas. 1988. Falsa de época. Cy sería 18036. En metal blanco. 13'82 g. MBC

5

### MONEDAS ESPAÑOLAS fichas y jetones publicitarios y de consumo

- |       |  |    |
|-------|--|----|
| 11550 | ALFONSO XII. Jetones. Boda de Alfonso XII y M <sup>ra</sup> Cristina 29 de noviembre 1879. Y Alfonso XIII. 10 pesetas de la serie de Bra. y visita a Córdoba. MBC- a EBC. Lote de cinco piezas (5) | 15 |
| 11551 | ALFONSO XII. Jetones. Juan Bernal, licores del palmar, Murcia, juguetes Medel, Madrid y sastrería Escudero Madrid. Una con agujero. MBC- a MBC+. Lote de tres piezas (3)                           | 10 |
| 11552 | ALFONSO XII. Jetones. La isla de Cuba joyería, Barcelona. Y Alfonso XIII. Chocolates Gloria, Madrid. MBC y MBC+. Lote de dos piezas (2)  | 5  |
| 11553 | ALFONSO XIII. Jetones. Bazar Canto, Madrid. Y Julián López almacén, Madrid. MBC y SC. Lote de dos piezas (2)   | 10 |
| 11554 | ALFONSO XIII. Jetones. García de la Rosa platería, Madrid. Y su boda con María Victoria. Pedro Arritegui droguería, Madrid. La segunda con golpes. MBC-. Lote de dos piezas (2)                    | 1  |
| 11555 | CÍRCULO FILATÉLICO Y NUMISMÁTICO. 1 € y 0'5 € con valor circulatorio hasta el 31 de agosto 1999. "He aquí el euro". SC. Lote de dos piezas (2)   | 1  |
| 11556 | BEATO PADRE PÍO de Pietrelcina 1 € y 0'5 €. Año Santo 2000. "He aquí el euro". Vaticano?. SC. Lote de dos piezas (2)   | 1  |
| 11557 | FIESOLE-PONTASIEVE. 1 € y 0'5 €. "He aquí el euro". SC. Lote de dos piezas (2)   | 1  |
| 11558 | COMUNE DI SASSELLO en Liguria. 1 € y 0'5 €. "He aquí el euro". SC. Lote de dos piezas (2)  | 1  |

# SUBASTA ELECTRONICA 437 PORTUGAL Y ESPAÑA

CIERRE 8 JULIO A LAS 17 HORAS



11559	VATICANO. Juan Pablo II. 1 € y 0'5 €. Año Santo 2000. "He aquí el euro". SC. Lote de dos piezas (2)	1
11560	CABEZA DE LA FORTUNA y Escudo de España. 5 pesetas y otra de 1 peseta, junto a dos más anónimas, una con 5 en ambas áreas (unifaz) y una de 50 céntimos. BC+ a MBC+. Lote de cuatro piezas (4)	1
11561	FLAMINGO BEACH. Isla de Madeira. 10 sin otra señal. Y CIRSA. 1 token sin valor monetario. SC. Lote de dos piezas (2)	1
11562	CABEZA DE LA FORTUNA y escudo de España con valor 2 pesetas. Y cabez de Atenea y valor 1 peseta en estrella de 7 rayos. MBC a EBC. Lote de dos piezas (2)	1
11563	CASINO GRAN MADRID. Máquinas de azar. Año 93. Y M coronada como marca de la FNMT de Madrid. 50 y 100 pesetas. SC. Lote de dos piezas (2)	1
11564	CASINO VENEZIA. Sol y globo sobre círculo de ruleta en ambas áreas. Dos piezas diferentes que señalan su valor. SC. Lote de dos piezas (2)	1
11565	CASINO DE ESTORIL. 10 y 25 bajo un sol radiante. SC. Lote de dos piezas (2)	1
11566	CASINO DE MADEIRA. 5, 10 y 25 sobre árbol y palmeras. SC. Lote de tres piezas (3)	1
11567	CASINO SUR MER. 250 pesetas. Disco no metálico a dos colores. SC	1
11568	CASINO TAORO TENERIFE. 200 (pesetas). Metal circundado de plástico. SC	1
11569	CASINO C.N. (¿Casino Nacional?). 100 pesetas. EBC	1
11570	TRANSPORTES ESTOCOLMO. 1947. Un a con PE en ambas áreas. Y Feliz Año Nuevo con los signos del zodiaco y con cerdo con un trebol de cuatro hojas en la boca. La primera presenta un castillo estrellado sobre el mar. MBC a SC-. Lote de tres piezas (3)	1
11571	BRITISH PETROLEUM y CONSIENA Madrid. MBC y SC. Lote de dos piezas (2)	1
11572	SANTA MARÍA DE LA OBRA DE SILLAS. Su escudo y leyenda. MBC+	1
11573	DISCOS lisos para acuñar, cantos planos. Uno con agujero central. EBC. Lote de cuatro piezas (4)	1
11574	METROPOLITANO de N.Y.Good for one fare. Y transportes de Buenos Aires, un viaje en SUBTE. EBC y SC. Lote de dos piezas (2)	1
11575	APARCAMIENTO. El Corte Inglés. Mismos tipos en las dos pero diferentes módulos. MBC y EBC. Lote de dos piezas (2)	1
11576	BORNE. Ignacio Magraner, 2 pesetas con 5 inciso para revaluar a 25, puesto 140. Ramón Alcacer, 10 pesetas con 15 en taladro para su revaluación. Y Esteban Arque, 25 pesetas, San Vicente Montalt. Las tres unifaces. Lote de tres piezas (3)	1
11577	BORNE. Andrés Panades, 10 pesetas. Vicente Cerezo 2 p. Y PXP 1, 2 pesetas. Las tres unifaces y sin datar. La 1ª con M incisa en reverso. MBC+. Lote de tres piezas (3)	1
11578	BORNE. José Bernardo, 50. Antón Ventura, 2 pesetas, puesto 43. Y Juan Gasol, 5 pesetas, puesto 104. Las tres unifaces y la 2ª con 5 inciso en reverso. MBC+. Lote de tres piezas (3)	1
11579	TELÉFONOS. Fichas de llamada. Dos italianas "Gettone telefónico" con nº diferente y un teléfono. Y españolas (6), tres "TELÉFONO" con dos ranuras y números diferentes. Y tres "TELÉFONOS" dos con X sobre las ranuras y otra con una sola ranura y letra B. Las tres primeras con dibujo en reverso. MBC a EBC. Lote de ocho piezas (8)	1
11580	Ficha/tanto de trabajo A. Ch y J. J. H. Santisteban del Puerto (Jaen) 1 y 5 pesetas. La leyenda "Fabricación española". MBC+. Lote de dos piezas (2)	1
11581	COOPERATIVA el reloj y la dignidad, Barcelona. 10 céntimos y 5 pesetas. Y el reloj. 1 peseta. Ésta y las 5 pesetas reselladas con un trebol dentro de corona vegetal. MBC- a MBC+. Lote de tres piezas (3)	1
11582	ALTOS HORNOS de Cataluña. Economato de Hospitalet. 30 céntimos. Y 1 peseta. Sin datar. SC. Lote de dos piezas (2)	1
11583	ALTOS HORNOS de Cataluña. Economato de Hospitalet. 5, 10 y 25 céntimos. Sin datar. SC. Lote de tres piezas (3)	1



11584	CCOOPERATIVA OBRERA de Pobla de Montornes. 2 y 5 pesetas. Ambas unificadas y sin datar. MBC+. Lote de dos piezas (2)	1
11585	HERMANDAD sindical labradores y ganaderos, Prat. Y Otra de San Baudilio de Llobregat. Primera y tercera de Borne. MBC a EBC. Lote de tres piezas (3)	1
11586	COMERCIO José Padros, 10 céntimos en mercancías. Casa Mitjana, 15 pesetas, Barcelona (unifaz). Ramón Flor, 2 pesetas (puesto 44) del Borne?. MBC a EBC. Lote de tres piezas (3)	1
11587	COOPERATIVA San Vicente de Paul, 5 céntimos, Bilbao. El adelanto obrero, 5 céntimos. Sindicato agrícola de San Martín y Radio, 25 céntimos (unifaz). Y sociedad cooperativa obrera de San Juan de Orta, 5 pesetas, no datada y con v.o. incisas junto al valor. MBC. Lote de cuatro piezas (4)	1
11588	CARIDAD. Vale por un pan, Horche "Madre de misericordia..." Y 50 céntimos Junta la caridad la Garriga, 50 céntimos. SC. Lote de dos piezas (2)	1
11589	Gastos de envío. Mula y J en reverso. BAEZA y A en anverso. EBC	1
11590	UNIÓ de cooperadors de Sant Hipolit de Voltregá, 1 y 5 pesetas, no datadas. Y cooperativa la Esperanza, 1 peseta (unifaz) sin datar, de S. Hipólito Voltrega. MB y EBC. Lote de tres piezas (3)	1
11591	COOPERATIVA La protectora, 5 y 10 céntimos. Casa de la Selva. MBC y MBC-. Lote de dos piezas (2)	1
11592	COOPERATIVA Mutua de pan, 10 céntimos con los resellos "CCO" y 1 peseta, ambas de Manlleu. MBC. Lote de dos piezas (2)	1
11593	COOPERATIVA la Unión las Planas, 5 pesetas, punzonada "U". MBC	1
11594	COOPERATIVA Mutua Católica, 1 peseta, Manlleu. Y popular obrera, 1 peseta, Manlleu. La primera en aluminio. SC y MBC. Lote de dos piezas (2)	1
11595	COOPERATIVA la artesana, 5 céntimos, 1919, San Martín de Provencals. Y A. Cabeu, 2 pesetas con dos agujeros para ensartar. MBC-. Lote de dos piezas (2)	1
11596	COOPERATIVA paz y justicia, San Martín de Provencals. S.A.T.D. ramales. Y consumo la familiar, detrás de 1 peseta sin datar. MBC, MBC-. Lote de tres piezas (3)	1
11597	COOPERATIVA la económica Palafrugellense, 5 pesetas sin año. MBC	1
11598	COOPERATIVA cocina económica San José, Sevilla, 15 céntimos. MBC	1
11599	COOPERATIVA la Guixolense, San Feliu de Guixols, 5 céntimos, 1925 y 10 céntimos con estrella y 1 peseta 1906 y 1 peseta no datada sol y valor. MBC- a EBC-. Lote de cuatro piezas (4)	1
11600	ESTUCHE simil piel, en color rojo, "FILIPINAS 1880-1885" grabado en oro, de las monedas E231-E236, SIN MONEDAS, con su certificado de garantía pero anónimo. Corresponde a los lotes con fotos 6431 a 6436	1

## MONEDAS ESPAÑOLAS tiras, carteras, sets, rollos ...



11601



11602

11601	ESTADO ESPAÑOL. 50 céntimos a 100 pesetas. 1966*69. Madrid. Tira oficial . Cy17912 (840). FDC. Lote de ocho piezas (8)	120
11602	ESTADO ESPAÑOL. 50 céntimos a 100 pesetas. 1966*70. Madrid. Tira oficial. Cy17913 (240). FDC. Lote de ocho piezas (8)	45
11603	ESTADO ESPAÑOL. 50 céntimos a 100 pesetas. 1966*71. Madrid. Tira oficial. Cy17914 (120). FDC. Lote de ocho piezas (8)	10
11604	ESTADO ESPAÑOL. Cartera de la FNMT 1957-72 y *75. Cy17915 y Cy17918. FDC. Lote de doce piezas (12)	5
11605	ESTADO ESPAÑOL. Cartera de la FNMT 1957*73 . Cy17916 (55). FDC. Lote de seis monedas (6)	5

# SUBASTA ELECTRONICA 437 PORTUGAL Y ESPAÑA

CIERRE 8 JULIO A LAS 17 HORAS



- 11606 ESTADO ESPAÑOL. Cartera de la FNMT 1957\*74 . Cy17917 (50). FDC. Lote de seis monedas (6) 5
- 11607 ESTADO ESPAÑOL. Cartera de la FNMT 1957\*75 y otra cartera privada JCI 1975\*76 en SC. Cy17918. FDC. Lote de doce piezas (12) 2



11608



11616

- 11608 ESTADO ESPAÑOL. 100 pesetas. Madrid. 1966\*66\*67\*68 y otras dos sin la unidad y la decena en cartera de comercio privado. Cy17890, Cy17891 y Cy17892. SC y EBC-. Lote de cinco piezas (5) 30
- 11609 JUAN CARLOS I. 50 céntimos a 100 pesetas. 1975\*76. Madrid. Tira oficial. Cy17931, Cy17932, Cy17939, Cy17944, Cy17949 y Cy17953. SC 1
- 11610 JUAN CARLOS I. Cartera de la FNMT. 1975\*76 (seis piezas) y 1975\*77 (tres piezas). Dos carteras. Cy17954 y Cy17955. FDC. Lote de nueve piezas (9) 1
- 11611 JUAN CARLOS I. Cartera de la FNMT. 1975\*79 (cuatro piezas). Y Mundial de futbol '82. 1980\*80 (seis piezas). Dos carteras. FDC. Lote de diez piezas (10) 1
- 11612 JUAN CARLOS I. Nuevo sistema monetario. 1 a 500 pesetas. 1980. En caja de madera de la FNMT. FDC. Lote de diez piezas (10) 5
- 11613 JUAN CARLOS I. Tira del mundial de futbol. 50 a 100 pesetas. 1980\*80. En tira de plástico. SC. Lote de seis piezas (6) 1
- 11614 JUAN CARLOS I. Cartera UNICEF para el mundial de futbol (0'50 céntimos a 100 pesetas). 1980\*80. Cartera simil piel y textos dorados. SC. Lote de seis piezas (6) 1
- 11615 JUAN CARLOS I. Cartera Mundial 82. Las 14 monedas (1 a 100 pesetas) de los años \*80, \*81 y \*82. Edición privada y cartera Mundial 82\*82. SC. Lote de dieciocho piezas (18) 1
- 11616 JUAN CARLOS I. Cartera III Exposición Numismática "E-87" 1 y 200 pesetas más medalla. Cartera en cartón rojo con impresión dorada de la FNMT con sus ticks. Cy18045. SC. Lote de tres piezas (3) 20
- 11617 JUAN CARLOS I. Bodas en plata de los reyes 1987. Estuche de la FNMT. Cy18046. Y 100 pesetas 1982 prueba numismática de la FNMT. Cy17999. SC. Lote de siete piezas (7) 10
- 11618 JUAN CARLOS I. Cartera asamblea FMI. 2000 pesetas. 1994. Cy18121. FDC 5
- 11619 JUAN CARLOS I. Cartera presidencia U.E. 2000 pesetas. 1995. Cy18122. FDC 5
- 11620 JUAN CARLOS I. Cartera Goya. 2000 pesetas. 1996. Cy18123. FDC 5
- 11621 JUAN CARLOS I. Cartera Cervantes. 2000 pesetas. 1997. Cy18124. FDC 5
- 11622 JUAN CARLOS I. Cartera Felipe II. 2000 pesetas. 1998. Cy18125. FDC 5
- 11623 JUAN CARLOS I. Cartera Xacobeo. 2000 pesetas. 1999. Cy18126. FDC 5
- 11624 JUAN CARLOS I. Cartera Carlos V. 2000 pesetas. 2000. Cy18127. FDC 5
- 11625 JUAN CARLOS I. JJ. Paralímpicos. 12000 pesetas. 1999. Sidney 2000. En caja oficial y su certificado. Cy18147. PROOF SC 5

# SUBASTA ELECTRONICA 437 PORTUGAL Y ESPAÑA

CIERRE 8 JULIO A LAS 17 HORAS



11626	JUAN CARLOS I. JJ. Paralímpicos. 1000 pesetas. 2000. Sidney 2000. En caja oficial y su certificado. Cy18148. PROOF SC	5
11627	JUAN CARLOS I. JJ. Paralímpicos. 1000 pesetas. Sidney 2000. En caja oficial y su certificado. Cy18149. PROOF SC	5
11628	JUAN CARLOS I. Milenio imprenta. 1500 pesetas. 2000. En caja oficial y su certificado. Cy18151. PROOF SC	5
11629	JUAN CARLOS I. Paloma de la paz. 1500 pesetas. 2000. En caja oficial y su certificado. Cy18152. PROOF SC	5
11630	JUAN CARLOS I. 250 años del gobierno municipal. 2000 pesetas. 1999. En caja oficial y su certificado. Cy18154. PROOF SC	10
11631	JUAN CARLOS I. Colección de monedas españolas de curso legal. 1 a 500 pesetas. 1992. En cartón oficial. Cy18128. SC. Lote de diez piezas (10)	5
11632	JUAN CARLOS I. Colección de monedas españolas de curso legal. 1 a 500 pesetas. 1993. En cartón oficial. Cy18129 (45). SC. Lote de ocho piezas (8)	10
11633	JUAN CARLOS I. Colección de monedas españolas de curso legal. 1 a 500 pesetas. 1994. En cartón oficial. Cy18130 (65). SC. Lote de ocho piezas (8)	10
11634	JUAN CARLOS I. Colección de monedas españolas de curso legal. 1 a 500 pesetas. 1995. En cartón oficial. Cy18131 (275). SC. Lote de ocho piezas (8)	15
11635	JUAN CARLOS I. Colección de monedas españolas de curso legal. 1 a 500 pesetas. 1996. En cartón oficial. Cy18132 (50). SC. Lote de ocho piezas (8)	10
11636	JUAN CARLOS I. Colección de monedas españolas de curso legal. 1 a 500 pesetas. 1997. En cartón oficial. Cy18133. SC. Lote de ocho piezas (8)	5
11637	JUAN CARLOS I. Colección de monedas españolas de curso legal. 1 a 500 pesetas. 1998. En cartón oficial. Cy18134. SC. Lote de ocho piezas (8)	5
11638	JUAN CARLOS I. Colección de monedas españolas de curso legal. 1 a 500 pesetas. 1999. En cartón oficial. Cy18135. SC. Lote de ocho piezas (8)	5
11639	ESTADO ESPAÑOL Y JUAN CARLOS. Expositor de metacrilato en forma de libro, con piezas de 10 céntimos a 100 pesetas 1957, 1959 y 1966. Y 50 céntimos a 100 pesetas. SC. Lote de catorce piezas (14)	10
11640	ESTADO ESPAÑOL. Expositor de metacrilato, con piezas de 10 céntimos a 100 pesetas *70 la 1ª y el resto *71. SC. Lote de ocho piezas (8)	10
11641	JUAN CARLOS I. Expositor de metacrilato, con piezas de 50 céntimos a 100 pesetas. 1980*80. Mundial de futbol España '82. SC. Lote de seis piezas (6)	5
11642	JUAN CARLOS I. Expositor de metacrilato, con piezas de 50 céntimos a 100 pesetas. 1980*80. Mundial de futbol España '82. SC. Lote de seis piezas (6)	5
11643	JUAN CARLOS I. Tira de 1 céntimo a 2 €. El euro de "Churrana" tira de la sociedad estatal de la transicional. Euro, campaña de comunicación.. SC. Lote de ocho piezas (8)	5
11644	ESTADO ESPAÑOL. Medalla de Armindo Viseu conmemorando la muerte de Franco. Su busto y parte de sus testamento y el VICTOR. Bronce oscurecido. Diámetro 79 mm. 229'6 g. SC	2
11645	JUAN CARLOS I. Proclamación como rey 22 noviembre 1975. Su busto y corona con fecha. Bronce firmado Marín y acuñado en FNMT. Diámetro 79 mm. 144'7 g. SC	2
11646	JUAN CARLOS I. Proclamación como rey 22 noviembre 1975. Bustos acodados del rey y la reina y corona con fecha. Bronce firmado Marín y acuñado en FNMT. Diámetro 79 mm. 171'7 g. Decoloraciones. Marquitas. SC-	2
11647	ESTADO ESPAÑOL. 50 céntimos. 1966*68. Caja de la FNMT. Cy17788. SC. Lote de cuatrocientas piezas (400)	3
11648	ESTADO ESPAÑOL. 50 céntimos. 1966*673. Caja de la FNMT. Cy17793. SC. Lote de cuatrocientas piezas (400)	3

# SUBASTA ELECTRONICA 437 PORTUGAL Y ESPAÑA

CIERRE 8 JULIO A LAS 17 HORAS



11649	ESTADO ESPAÑOL. 1 y 5 pesetas. *19-75 (cincuenta piezas de cada). Dos rollos de la FNMT. Cy17826 y Cy17860. SC. Lote de cien piezas (100)	3
11650	ESTADO ESPAÑOL. 25 y 50 pesetas. *19-65 y 1958 (cuarenta y veinte piezas de cada). Dos rollos de la FNMT. Cy17865 y Cy17877. SC. Lote de sesenta piezas (60)	3
11651	ESTADO ESPAÑOL. 50 pesetas. 1957*19-58. Rollo de la FNMT. Cy17865. SC. Lote de cuarenta piezas (40)	3
11652	ESTADO ESPAÑOL. 50 pesetas. 1957*19-59. Rollo de la FNMT. Cy17878. SC. Lote de cuarenta piezas (40)	3
11653	ESTADO ESPAÑOL. 50 pesetas. 1957*19-60. Rollo de la FNMT. Cy17879. SC. Lote de cuarenta piezas (40)	3
11654	JUAN CARLOS I. 5, 25 y 50 pesetas. Mundial con *81. Tres rollos de la FNMT (50, 40 y 40 piezas). Cy17963, Cy17966 y Cy17969. SC. Lote de ciento treinta piezas (130)	5
11655	JUAN CARLOS I. 1, 2, 5 y 25 pesetas. Con fecha 1982. Cuatro rollos de la FNMT (50, 50, 50 y 40 piezas). Cy17973, Cy17981, Cy17983 y Cy17991. SC. Lote de ciento noventa piezas (190)	5
11656	JUAN CARLOS I. 5, 25 y 50 pesetas. Mundial con *82. Tres rollos de la FNMT (50, 40 y 40 piezas). Cy17960, Cy17967 y Cy17970. SC. Lote de ciento treinta piezas (130)	5
11657	JUAN CARLOS I. 1, 5, 10 y 25 pesetas. Con fecha 1983. Cuatro rollos de la FNMT (50, 50, 40 y 40 piezas). Cy17974, Cy17984, Cy17988 y Cy17992. SC. Lote de ciento ochenta piezas (180)	5
11658	JUAN CARLOS I. 1, 2, 5, 10 y 25 pesetas. Con fecha 1984. Cinco rollos de la FNMT (50, 50, 50, 40 y 40 piezas). Cy17975, Cy17982, Cy17985, Cy17989 y Cy17993. SC. Lote de doscientas treinta piezas (230)	5
11659	JUAN CARLOS I. 1 peseta. 1985, 1986, 1987. 10 Pesetas. 1985. Cuatro rollos de la FNMT (50, 50, 50 y 40 piezas). Cy17976 a Cy17978. SC. Lote de ciento noventa piezas (190)	5
11660	JUAN CARLOS I. 1, 5 y 25 pesetas. 1975*76. Tres rollos de la FNMT (50, 50 y 40 piezas). Cy17932, Cy17939 y Cy17944. SC. Lote de ciento cuarenta piezas (140)	5
11661	JUAN CARLOS I. 1, 5 y 25 pesetas. 1975*77. Tres rollos de la FNMT (30, 50 y 40 piezas). Cy17933, Cy17940 y Cy17945. SC. Lote de ciento veinte piezas (120)	5
11662	JUAN CARLOS I. 1, 5 y 25 pesetas. 1975*79. Tres rollos de la FNMT (50, 50 y 40 piezas). Cy17937, Cy17942 y Cy17947. SC. Lote de ciento cuarenta piezas (140)	5
11663	JUAN CARLOS I. 1, 1, 5 y 5 pesetas. 1975*78, 80, 78 y 80. Cuatro rollos de la FNMT (50, 50 y 40 piezas). Cy17934, Cy17938, Cy17941 y Cy17943. SC. Lote de doscientas piezas (200)	5
11664	JUAN CARLOS I. 1 peseta. 1975*77, 80, 81 y 82. Tres rollos de la FNMT y 1 rollo B. Central (50, 50, 50 y 50 piezas). Cy17933, Cy17938, Cy17956 y Cy17960. SC. Lote de doscientas piezas (200)	5
11665	JUAN CARLOS I. 1 peseta. 1975*79, 80, 81 y 82. Tres rollos de la FNMT y 1 rollo B. Central (50, 50, 50 y 50 piezas). Cy17937, Cy17938, Cy17959 y Cy17960. SC. Lote de doscientas piezas (200)	5
11666	JUAN CARLOS I. 50 céntimos, 5 y 50 pesetas. Mundial con *80. Dos rollos de la FNMT y otro rollo (50, 50, 50 y 50 piezas). Cy857, Cy962 y Cy968. SC. Lote de ciento cuarenta piezas (140)	5
11667	JUAN CARLOS I. 100 pesetas. Mundial 1980*80. Rollo de la FNMT. Cy17971. SC. Lote de veinticinco piezas (25)	5
11668	JUAN CARLOS I. 25 pesetas. 1998. Ceuta. Bolsa de la FNMT. Cy18091. SC. Lote de x piezas (x)	5
11669	JUAN CARLOS I. 50 pesetas. 1997. Juan de Herrera y el Escorial. Bolsa de la FNMT. Cy18101. SC. Lote de x piezas (x)	10
11670	JUAN CARLOS I. 50 pesetas. 1998. Escudo Real. Bolsa de la FNMT. Cy18102. SC. Lote de x piezas (x)	10
11671	JUAN CARLOS I. 100 pesetas. 1998. Escudo Real. Bolsa de la FNMT. Cy18031. SC. Lote de x piezas (x)	10
11672	JUAN CARLOS I. 200 pesetas. 1998. Juan Carlos I y Príncipe Felipe, el toisón. Bolsa de la FNMT. Cy18112. SC. Lote de x piezas (x)	10



11673	JUAN CARLOS I. 500 pesetas. 1998. Juan Carlos I y Sofía. Bolsa de la FNMT. Cy18044. SC. Lote de x piezas (x)	10
11674	JUAN CARLOS I. 100, 200 y 500 pesetas. 1994. El Prado, las Meninas y escudo de España. Tres rollos de la FNMT (veinticinco piezas cada rollo). Cy1821, Cy1822, Cy18108 y Cy18040. SC. Lote de setenta y cinco piezas (75)	10
11675	JUAN CARLOS I. 100, 200 y 500 pesetas. 1997. Teatro Real, Jacinto Benavente y Escudo de España con fecha latente. Tres rollos de la FNMT (veinticinco piezas cada rollo). Cy18027/8, Cy18111, Cy18043 y Cy18041. SC. Lote de setenta y cinco piezas (75)	10
11676	JUAN CARLOS I. 2000 pesetas. 1994. Asamblea FMI-BM. En su bolsita de celofán original. Cy18114. FDC	3
11677	JUAN CARLOS I. 2000 pesetas. 1995. Presidencia de la U. E. En su bolsita de celofán original. Cy18115. FDC	3
11678	JUAN CARLOS I. 2000 pesetas. 1996. La maja vestida de Goya. En su bolsita de celofán original. Cy18116. FDC	3
11679	JUAN CARLOS I. 2000 pesetas. 1997. El Quijote, 400 años de Cervantes. En su bolsita de celofán original. Cy18116. FDC	3
11680	JUAN CARLOS I. 2000 pesetas. 1997. El Quijote, 400 años de Cervantes. En su bolsita de celofán original. Cy18117. FDC	3
11681	JUAN CARLOS I. 2000 pesetas. 1998. Felipe II y el Escorial 500 años. En su bolsita de celofán original. Cy18228. FDC	3
11682	JUAN CARLOS I. 2000 pesetas. 1999. Xacobeo. En su bolsita de celofán original. Cy18119. FDC	3
11683	JUAN CARLOS I. 5 pesetas. 1997. Islas Baleares. En bolsa de la FNMT. Cy18068. SC	5
11684	JUAN CARLOS I. 5 pesetas. 1998. Iniciales enlazadas. En bolsa de la FNMT. Cy18069. SC	5
11685	JUAN CARLOS I. 10 pesetas. 1997. Séneca. En bolsa de la FNMT. Cy18077. SC	5
11686	JUAN CARLOS I. 10 pesetas. 1998. Escudo real. En bolsa de la FNMT. Cy18078. SC	5
11687	JUAN CARLOS I. 25 pesetas. 1997. Melilla 500 años española. En bolsa de la FNMT. Cy18090. SC	5

## LIBROS Y REVISTAS

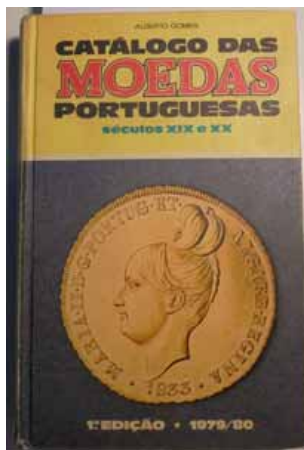

11688

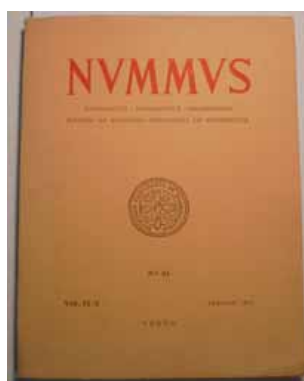

11689



11690

11688	Catálogo das Moedas Portuguesas séculos XIX e XX. Alberto Gomes. 1ª edición. 1979/80 Lisboa. 427 páginas. Cartoné	30
11689	NUMMVS, Numismática, medallística, arqueología, boletim da sociedade portuguesa de numismática. Nº 31. Vol IX-3. 1972 Porto. 254 páginas. Rústica	5
11690	Moedas de Angola. L. Rebelo de Sousa. 1967 Luanda. 118 páginas. Cartoné con camisa	5

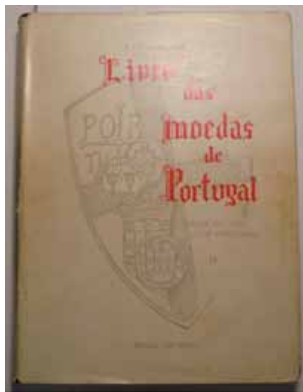

11691



11692

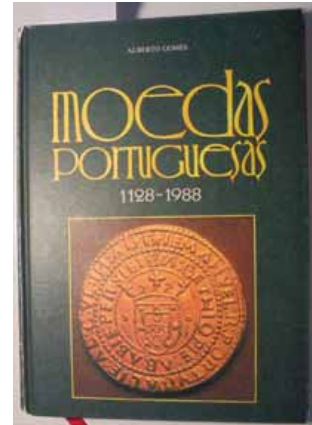

11693

- |       |   |    |
|-------|---|----|
| 11691 | Livro das moedas de Portugal / Book of the coins of Portugal. Volumen II. J. Ferraro Vaz. 1970 Braga. 865 páginas. Cartoné con camisa                     | 30 |
| 11692 | Livro das moedas de Portugal precario / Book of the coins of Portugal price list. J. Ferraro Vaz y Javier Salgado. 1987-1988 Lisboa. 605 páginas. Rústica | 20 |
| 11693 | Moedas portuguesas 1128-1988. Alberto Gomes. 1987 Lisboa. 524 páginas. Cartoné  | 20 |



11694



11695



11696

- |       |  |   |
|-------|--|---|
| 11694 | Fichas da Madeira, Madeira Island's Tokens. 1793/1920 Lisboa. Carlos Pascoal. 11 páginas. Rústica  | 5 |
| 11695 | MOEDA revista de numismática. Volumen 1. 1973 Lisboa. Conjunto de revistas del año 1973. Nº 1, 3, 4, 5, 6, 7-8, 9 y 12 (faltan los números 2, 10 y 11). Volumen 2. 1974 Lisboa. Conjunto de revistas del año 1974. Nº 1, 2-3 y 4. Volumen 2. 1975 Lisboa. Conjunto de revistas del año 1975. Nº 5, 6, 7, 8 y 9. Volumen 2. 1976 Lisboa. Conjunto de revistas del año 1976. Nº 10 y 11-12 | 3 |
| 11696 | MOEDA revista de numismática. Volumen 3. 1977 Lisboa. Conjunto de revistas del año 1977. Nº 1 y 2. Volumen 3. 1978 Lisboa. Conjunto de revistas del año 1978. Nº 3, 4, 5, 6, 7 y 8. Volumen 4. 1979 Lisboa. Nº 1. Volumen 6. 1981 Lisboa. Conjunto de revistas del año 1981. Nº 1 a 6 (completo). Volumen 7. 1982 Lisboa. Conjunto de revistas del año 1982. Nº 1 a 6 (completo)         | 3 |



11697

- |       |  |   |
|-------|--|---|
| 11697 | MOEDA revista de numismática. Volumen 8. 1983 Lisboa. Conjunto de revistas del año 1983. Nº 1 a 6 (completo). Volumen 9. 1984 Lisboa. Conjunto de revistas del año 1984. Nº 1 a 6 (completo). Volumen 10. 1985 Lisboa. Conjunto de revistas del año 1985. Nº 1 a 6 (completo). Volumen 11. 1986 Lisboa. Conjunto de revistas del año 1986. Nº 1 a 6 (completo) | 3 |
|-------|--|---|



11698



11699

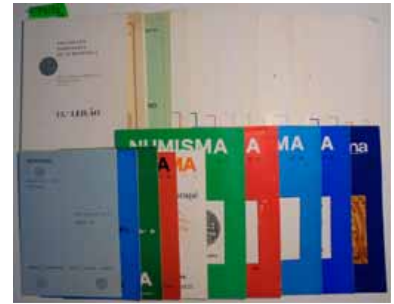

11700

- 11698 MOEDA revista de numismática. Volumen 12. 1987 Lisboa. Conjunto de revistas del año 1987. Nº 1, 3, 4, 5 y 6 (falta nº 2). Volumen 13. 1988 Lisboa. Conjunto de revistas del año 1988. Nº 2, 3-4, 5 y 6 (falta nº 1). Volumen 14. 1989 Lisboa. Conjunto de revistas del año 1984. Nº 1 a 4 (completo). Volumen 15. 1990 Lisboa. Conjunto de revistas del año 1990. Nº 1 a 4 (completo). Volumen 20. 1995 Lisboa. Conjunto de revistas del año 1995. Nº 1 a 4 (completo). Volumen 21. 1996 Lisboa. Conjunto de revistas del año 1996. Nº 1 a 4 (completo) 3
- 11699 MOEDA revista de numismática. Volumen 22. 1997 Lisboa. Conjunto de revistas del año 1997. Nº 1 a 3 (falta nº 4). Volumen 24. 1999 Lisboa. Nº 4. Volumen 25. 2000 Lisboa. Conjunto de revistas del año 2000. Nº 1 y 2 (falta nº 3 y 4). Volumen 4. 1979 Lisboa. Encuadernación de los nº 1 a 6 (completo). Cartoné. Volumen 5. 1980 Lisboa. Encuadernación de los nº 1 a 6 (completo). Cartoné. Volumen 16 y 17. 1991 y 1992 Lisboa. Encuadernadas en cartoné (completos). Volumen 18 y 19. 1993 y 1994 Lisboa. Encuadernadas en cartoné (completos) 3
- 11700 Revistas y subastas "A Permuta" 1973 a 76 y "Numisma" 1976-89 y "Sociedad portuguesa de numismática sub 13 y 14 y extra. En total veinte volúmenes (20) 3



11701



11702



11703

- 11701 Juan R. Cayón. Venta Pública 1ª, 2ª, 3ª, 7ª, 8ª y 13ª (III Certamen) y 14ª. 1967 a 1970. Siete catálogos. Como nuevos 3
- 11702 Juan R. Cayón. Venta Pública 17ª, 18ª, 20ª a 32ª y 34ª. 1971 y 72. Dieciseis ejemplares. Como nuevos 5
- 11703 Juan R. Cayón. Venta Pública 35ª a 47ª. 1973. Trece ejemplares. Como nuevos 5



11704



11705

- 11704 Juan R. Cayón. Venta Pública 93ª a 103ª. 1976. Doce volúmenes, el cien consta de dos partes. Como nuevos 5
- 11705 Juan R. Cayón. Venta Pública. 104ª a 111ª y 113ª a 116ª. 1976. Doce volúmenes. Como nuevos 5

CIERRE 8 JULIO A LAS 17 HORAS



11706

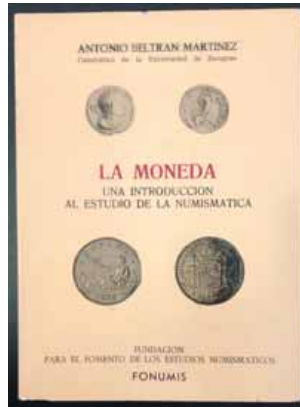

11707

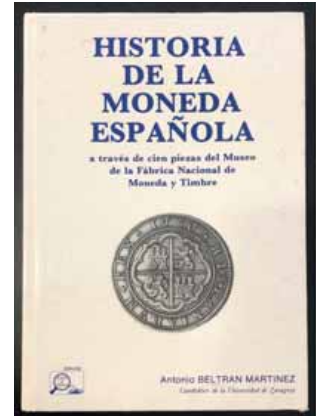

11708

- |       |   |    |
|-------|---|----|
| 11706 | Juan R. Cayón. Venta Pública. Oro monedal y moderno España y Europa y GIAN-CAYON cien monedas de oro-onzas del imperio español, ambas de 1976. Algunas vienen sin pastas de la 4ª a la 14ª (siete en total) y otra especial de liquidación del 71 | 10 |
| 11707 | La Moneda, una intrducción al estudio de la numismática. A. Beltrán. Edición de Fonumis. 1983. 222 páginas. Buen estado   | 5  |
| 11708 | Historia de la moneda española a través de cien piezas del Museo de la FMNT. A. Beltrán. 224 páginas. Buen estado   | 10 |

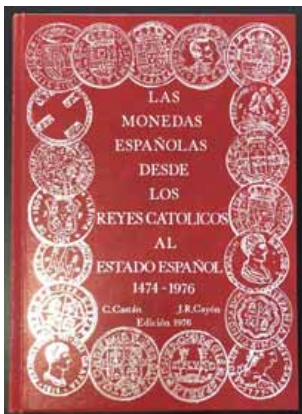

11709

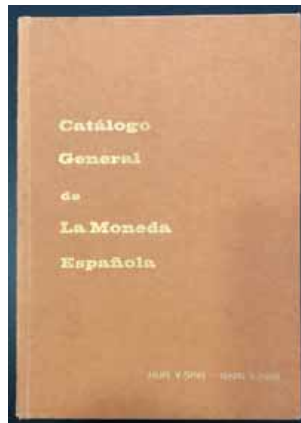

11710

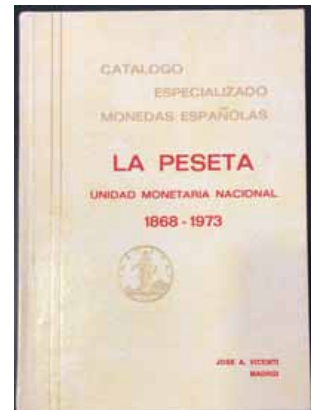

11711

- |       |   |    |
|-------|---|----|
| 11709 | Las monedas españolas desde los RR. CC.al estado español. 1474-1976. Y las monedas del imperio español 1479-1713. Castán y Cayón. 616 y 336 páginas. Como nuevo | 10 |
| 11710 | Catálogo general de la Moneda Española. Felipe V a Isabel II (1700-1868). Vicenti. 406 páginas. Buen estado   | 5  |
| 11711 | La peseta unidad monetaria nacional. 1868-1973. Vicenti. 180 páginas. Buen estado   | 5  |



11712

- |       |  |   |
|-------|--|---|
| 11712 | Monedas y Billetes españoles 1868-1878. Castán-Cayón. 116 páginas. Y onzas españolas. Vicenti. 1964. 95 páginas. Buen estado. Dos libros | 5 |
|-------|--|---|

# CONDICIONES DE LA SUBASTA

1. Los lotes se adjudicarán al mejor postor. Prevalecerá la orden recibida y aprobada en primer lugar (orden por escrito). El subastador regula los remates y las adjudicaciones. La información (sonido y datos) de la retransmisión por internet, en su caso, y el registro del sistema electrónico está subordinada al subastador, siendo prioritaria siempre el remate y la adjudicación del subastador. Los precios indicados para cada lote son **los precios de salida. No se aceptarán pujas por debajo de este precio.**
2. El **precio de adjudicación será incrementado con una comisión al comprador del 20%** (subasta electrónica). Se facturará IVA incluido (entrega sometida al régimen especial de objetos de colección). La comisión en subasta mínima será de 5 euro por factura, si ese porcentaje fuese menor a dicha cifra. [Para comerciantes intracomunitarios y exportaciones no se aplicará el régimen especial, y se facturará exento de IVA].
3. La orden de compra se realizará enviando su puja por email, fax, carta, o en vivo por teléfono o, en su caso, en vivo por internet a través de [www.live.cayon.com](http://www.live.cayon.com) o la app CAYON SUBASTAS AUCTIONS (tras formalizar el registro y tras la aceptación expresa de CAYÓN SUBASTAS, S.L.; advierta que no podemos garantizar el correcto, estable y completo funcionamiento de la retransmisión en vivo por internet). CAYÓN SUBASTAS, S.L. podrá requerir cuantas referencias comerciales y garantías económicas estime oportuno a los licitadores.
4. **CAYÓN SUBASTAS, S.L. se obliga exclusivamente a la entrega en mano de los lotes en la oficina (calle Orfila 10, Madrid).** El envío o transporte de los lotes es por cuenta y riesgo del comprador.  
**ATENCIÓN:** Los lotes adjudicados podrán retirarse en la calle Orfila, 10 de Madrid a partir del día siguiente hábil de finalización de la subasta, en horario de oficina, o en las fechas y horarios indicados al finalizar la subasta. Recomendamos que concierte una cita. Para obtener la propiedad y proceder a la retirada de las adjudicaciones ha de realizarse el pago al contado completo (transferencia bancaria efectiva) y en euro por el propio comprador o representante con autorización expresa. Los lotes no retirados en cinco días exoneran a CAYÓN SUBASTAS, S.L. de responsabilidad, asumiendo el riesgo y gastos el comprador.
5. Los lotes se venden tal y como son. Pueden examinarse en los horarios de exhibición o en internet. Los lotes podrán ser devueltos en caso de causa justificada en un plazo máximo de cinco días naturales a partir de la fecha de su recepción (habrá de presentarse en la misma condición y estado de como fue entregado, acompañado de la factura y el certificado). No se admitirán devoluciones transcurrido este plazo. En ningún caso será causa justificada la distinta apreciación o estimación del estado de conservación de los lotes ni tan siquiera la errónea catalogación referenciada; si lo será la errónea clasificación (prevalece el texto a la fotografía). No se admiten, bajo ningún concepto, devoluciones de los lotes de más de una pieza. Tampoco si el lote sufrió alguna alteración.
6. El comprador asume toda responsabilidad en referencia a guardar el debido cumplimiento de la normativa vigente que afecte a los lotes subastados, incluyendo la relativa a la exportación. CAYÓN SUBASTAS, S.L. puede ayudarle en las gestiones, pero en todo caso los gastos ocasionados por los trámites de exportación serán a cargo del comprador, incluyendo la tasa de exportación (mínimo 5%).
7. Sin aviso previo, los lotes podrán ser agrupados, divididos, excluidos y/o alterados en el orden de subasta sobre la base de la potestad discrecional del subastador, incluyendo los cambios relativos a las erratas del catálogo que se advertirán en la subasta (en estos casos, podrán no atenderse las órdenes relativas a los lotes afectados por las erratas). El sistema de pujas es potestad discrecional del subastador. No obstante y como orientación para los pujadores a través de órdenes escritas, se indica que lo usual es que las pujas se vayan incrementando en un 10% aproximadamente.
8. CAYÓN SUBASTAS, S.L. **garantiza con carácter vitalicio** la autenticidad de lo vendido al comprador, salvo indicación contraria.
9. La participación en la Subasta supone la aceptación absoluta e irrenunciable de estas condiciones. La puja aceptada es una orden o contrato de mandato a CAYÓN SUBASTAS, S.L., y requiere hacer honor a la misma atendiendo lo antes posible al pago total, siendo su incumplimiento, además, causa de daños y perjuicios que podrán ser reclamados. La mora del pago devengará un 20% anual de interés, desde el momento de la adjudicación hasta el efectivo e íntegro pago de la compra. Además se deberán abonar los gastos ocasionados por otros conceptos relacionados (almacenaje, comunicaciones, costas legales, etc.).
10. El texto que obliga a las partes implicadas en la Subasta es el publicado en español, los complementarios serán sometidos al original en español. Para cualquier litigio o problema derivado de la subasta o de la interpretación de estas condiciones se establece la sumisión expresa a los Tribunales y Juzgados de Madrid Capital.

## NO SE ADMITEN DECIMALES EN LAS ÓRDENES

Los incrementos de pujas durante la subasta son potestad discrecional del subastador. Suelen ser en torno al 10 %

**PARTICIPE A TRAVES DEL NUEVO SISTEMA  
ESTARÁ INFORMADO DEL PRECIO DE LOS LOTES  
Y RECIBIRÁ EL AVISO DE PUJA SUPERADA**

También puede enviarnos su puja por carta, fax (913194206)  
o email [subasta@cayonsubastas.com](mailto:subasta@cayonsubastas.com)

## **¿QUÉ ES UNA SUBASTA ELECTRÓNICA POR INTERNET?**

Es como una subasta tradicional pero exclusivamente por internet con catálogo online y cierre automático electrónicamente

Podrá ver los lotes en un catálogo en pdf y también en formato electrónico habitual en [cayon.com](http://cayon.com) [sixbid.com](http://sixbid.com) y en la app CAYON SUBASTAS AUCTIONS

La comisión es del 20 por ciento.

## **¿CÓMO PARTICIPAR?**

Para participar debe tener activa y aprobada una cuenta en nuestro sistema informático ([cayon.com](http://cayon.com) y/o la app) y entonces podrá dejar su puja directamente conocerá de inmediato si va ganando o no

También puede enviarnos su orden y nosotros la tramitaremos informáticamente para Vd. (no espere al último día para que lo hagamos)

En [cayon.com](http://cayon.com) podrá ver los lotes (anversos y reversos) en pdf o en formato electrónico

y también en la app CAYON SUBASTAS AUCTIONS para iOS y android

y puede examinar algún lote en nuestras oficinas (previa cita)

Las pujas las puede hacer directamente en el sistema en [cayon.com](http://cayon.com) y en la app no espere al último momento, deje su puja máxima y el sistema defenderá su orden y le informará

también nos las puede enviar por email a [subasta@cayonsubastas.com](mailto:subasta@cayonsubastas.com), fax, carta... y las incluiremos en el sistema informático en su nombre Vd.

La cuenta que tenga en el nuevo sistema y en la app le permitirá seguir la evolución de las pujas y disfrutará del aviso de puja superada

# AUCTION TERMS

1. Lots will go to the highest bidder. Bids will be awarded preference in order of reception and approval. Auctioneer will close lots. He is the ruler of the auction. Information given and shown online is subordinate to the auctioneer decision; his hammer and bidder winner rules over internet.  
**Price beside each lot is the starting price. Bids lower than this price will not be accepted.**
2. **The hammer will be increased only by 20% buyer's fee for session II** (electronic auction)
3. Invoice will be VAT included (margin scheme). Minimum buyers fee per invoice will be 5 euro. [EU dealers with VAT number and all exportations will not be invoice margin scheme, they will be invoice vat exemption].
4. Bids can be submitted by email, fax or mail, or LIVE BIDDING on the phone or LIVE BIDDING over the internet through WWW.LIVE.CAYON.COM (web completely and perfect functionality cannot be guaranteed).  
CAYÓN SUBASTAS, S.L. reserves the right to request commercial references or other arrangements from potential bidders before accepting bids.
5. **CAYÓN SUBASTAS, S.L. commits only to deliver lots at the offices (Orfila 10, Madrid, Spain);** shipment or transportation of lots to any other point of delivery is strictly for the account of and risk of the buyer. Lots may be picked up at CAYÓN SUBASTAS, S.L. offices beginning on the first business day after the sale is concluded, during our normal business hours, or at such time and place as may be announced at the auction. Lots will only be delivered and title transferred upon payment in full being made by the purchaser or by the purchaser's duly authorized representative.  
CAYÓN SUBASTAS, S.L. bears no responsibility for any lots for which satisfactory collection or transportation pick-up arrangements have not been made within five business days after the conclusion of the sale.
6. Refunds for lots purchased by floor bids will not be permitted under any circumstances. Lots are sold as is, and can be examined in person during days and hours specified in the catalogue, as well as viewed by internet as indicated. Lots awarded to mail, internet, fax or email bidders may be submitted with requests for refunds if accompanied by written explanation of the reason for the return within five days of the client's receipt of the lots. No returns will be accepted if returned after five days from receipt. Returns will only be accepted in case of an incorrect identification/description of the item itself (disputes over qualitative descriptions, grading by ourselves or by third party services shall not qualify as bases for returns) (returning lot has to be in the same condition, including invoice and certificate given). In no event will returns on group lots (defined as a lot comprising more than one piece) be accepted nor lot returning in a different condition it was delivered.
7. Purchaser assumes all responsibilities regarding compliance with applicable laws, including export laws. While CAYÓN SUBASTAS, S.L. may be able to provide some assistance in these matters, all expenses incurred will be for the account of the purchaser, including the exportation fee (minimum 5%). In our experience, export arrangements may take between 4 and 9 weeks.
8. Without any previous notice, CAYÓN SUBASTAS, S.L. and/or the auctioneer reserve the right to group, sub-divide, or exclude items in the sale, as well as to alter the sequence of the sale of the lots from the one published in the catalogue. Similarly, CAYÓN SUBASTAS, S.L. and/or the auctioneer reserve the right to reject all bids which may have been submitted on lots for which catalogue errata have been discovered. Bidding increments are at the auctioneer's discretion; notwithstanding this, as a guideline for absentee bidders, the usual practice is to set bidding increments approximately 10% of the lot's previous bid.
9. CAYÓN SUBASTAS, S.L. offers a **life-time guarantee of authenticity** on items sold to the purchaser, unless otherwise indicated.
10. Any participation in the auction implies acceptance of, absolute compliance with, and cooperation with these terms and conditions. Submission of a bid in any form implies bidder's full intent to honour his/her commitment to pay for the lot and all attendant fees if the successful bidder. Invoices/proforma invoices which are unpaid will accrue 20% annualized interest charges from the date of invoice/proforma until payment in full is received, including any charges incurred by CAYÓN SUBASTAS, S.L. relating to communication, legal proceedings or any other costs related to collection.
11. The English language text is provided strictly for convenience and is to be considered as subordinate to the Spanish language version, which is binding. For any dispute or litigation arising from the auction, or from these terms and conditions, the parties expressly accept the jurisdiction of the courts of Madrid, Spain.

Auction sale conducted according to IAPN rules



[www.iapn-coins.org](http://www.iapn-coins.org)



[www.vddm.de](http://www.vddm.de)



[cayon.com](http://cayon.com) [subastasnumismaticas.com](http://subastasnumismaticas.com)

Orfila, 10 – 28010 Madrid

Tel.: (34) 91 308 23 10 Fax: (34) 91 319 42 06

**email: [subasta@cayonsubastas.com](mailto:subasta@cayonsubastas.com)**

fotografías, catálogo e idea

**Adolfo Cayón**

[adolfofcayon@cayon.com](mailto:adolfofcayon@cayon.com)

**Clemente Cayón**

[clemente@cayon.com](mailto:clemente@cayon.com)

**Juan Cayón**

[juan@cayon.com](mailto:juan@cayon.com)



[SÍGANOS EN INSTAGRAM](#)

[@cayon\\_numismatica](#)

## INFORMACIÓN SOBRE PROTECCIÓN DE DATOS

A continuación le informamos sobre los detalles relativos al tratamiento de su información personal, de conformidad con la nueva normativa aplicable en materia de protección de datos personales // **Privacy Data Policy**. *We will keep the data given. You have rights. Contact*

[juan@cayon.com](mailto:juan@cayon.com) for any doubt.

#### **Responsables del tratamiento:**

CAYÓN SUBASTAS, S.L. C/Orfila 10, 28010 Madrid B85822245 www.cayon.com 913082310 juan@cayon.com  
JANO, S.L. B28448892, con mismo domicilio y datos de contacto.

Podrá dirigirse indistintamente a cualquiera de ellos, solamente a uno, no hace falta hacerlo a ambos, para ejercitar cualquiera de sus derechos.

**Finalidad del tratamiento:** Gestión de base de datos de clientes, documentación y ejecución de distintas relaciones contractuales, facturación y cobros; así como mantener y promover la actividad comercial y publicitaria por email, correo ordinario, servicios de mensajería y llamadas telefónicas, básicamente. Además de las diversas obligaciones legales.

También podemos elaborar sencillos perfiles automáticos para tratar de amoldar la información y actividad comercial a sus preferencias; por ejemplo, si colecciona solo billetes, recibirá catálogos cuando la subasta sea de billetes, probablemente no lo recibirá cuando sea de monedas extranjeras. En ningún caso dichos perfiles producirán efectos jurídicos ni le afectarán significativamente, ya que son lógicas y sencillas herramientas que utilizamos para evitar enviarle información que no le interese.

Adicionalmente contamos, por motivos de seguridad, con videovigilancia en el local.

Consideramos que Vd. da su permiso y consentimiento al participar, contactarnos y formalizar operaciones ocasionales ya sea en la sala de subasta, con una orden escrita, su navegación en la web y participación a través de internet o a través de la aplicación.

La aplicación y plataformas externas son terceros que nos prestan esos servicios para promocionar y gestionar las subastas, son encargados de recabar los datos de registro y participación. (Atención: si crea una cuenta en dichas plataformas para otras cuestiones que no sean nuestras subastas deberá revisar la política de datos de dichas plataformas ya que no seremos nosotros sus responsables de los datos). Las plataformas con las que trabajamos cumplen con la normativa vigente de datos europea y/o están adheridas al Escudo de privacidad (*privacy shield*), cumpliendo de este modo con las obligaciones de seguridad vigentes.

**Legitimación:** Necesitamos sus datos para llevar a cabo la ejecución de la relación contractual por la que los participantes se registran y participan en las subastas o por la que se interesan en nuestros productos y nuestras actividades, así como el cumplimiento de las obligaciones legales (laborales, mercantiles y administrativas).

Tenemos sus datos porque ha mostrado interés en nuestras actividades en algún momento desde que se constituyeron las sociedades e iniciaron su actividad (2009 y 1976 respectivamente). Adicionalmente, basamos el tratamiento de sus datos para desarrollar nuestra actividad comercial en el interés legítimo que nos asiste, acorde con la normativa vigente. No ha cambiado desde entonces la legitimación ni la finalidad, así que salvo Vd. nos diga lo contrario, seguiremos tratando sus datos.

**Destinatarios:** Los datos no se transfieren a terceros, salvo obligación legal, ni con carácter nacional ni con carácter internacional.

Solo se comparten, entre las empresas mencionadas como responsables, los ficheros de clientes y proveedores. Estas empresas tienen la misma estructura societaria (mismos socios), el mismo domicilio y similar actividad al estar enfocada al comercio minorista numismático a través de la celebración de subastas una, y a través de la compraventa la otra.

Por otro lado, solamente solicitaremos a encargados externos tratamientos auxiliares que pueden implicar acceso limitado a los datos, como puede ser el del servicio de Correos u otros servicios de logística o servicios de telecomunicaciones o servicios de consultoría para envíos de correos electrónicos o servicios informáticos, necesarios para la correcta prestación de nuestros servicios. Con ellos se trabajará con responsabilidad y exclusivamente para que lleven a cabo la labor pertinente determinada, para que ejecuten la orden exacta de comunicación contratada, sin que dispongan ni cedan sus datos para otros tratamientos y con la obligación de que no los mantengan tras la ejecución del servicio.

**Derechos:** Puede acceder, y así conocer si estamos tratando sus datos; puede rectificarlos y actualizarlos; puede suprimirlos, siempre salvando las obligaciones legales pertinentes; puede solicitar la portabilidad de los mismos a otro responsable; puede oponerse al tratamiento o solicitar la limitación de éste, así como oponerse a la elaboración de los sencillos perfiles referidos (en este caso solo podremos enviarle información genérica, y le enviaremos toda la que generemos no solo la que entendamos que es de su interés).

Y, naturalmente, en cualquier momento podrá retirar su consentimiento al tratamiento de los datos. En este supuesto, eliminaremos sus datos, salvo el supuesto regulado de bloqueo de los datos para mantener información relevante por imperativo legal.

Puede ejercer sus derechos ante el responsable del tratamiento (en relación a los datos de clientes y proveedores, datos compartidos entre ambos responsables, solo será necesaria una solicitud a cualquiera de los dos responsables), acreditando su identidad. Si no le contestamos o considera que no se han atendido debidamente, le pedimos que nos lo haga saber para tratar de reevaluar la situación y buscar la forma de solucionar la discrepancia y así poderle ayudar y resolver su solicitud.

En todo caso, puede presentar una reclamación ante la Agencia Española de Protección de Datos [www.agpd.es](http://www.agpd.es) c/Jorge Juan 6, Madrid 28001.

**Categorías de datos:** Los datos que vamos a tratar no pertenecen a categorías especiales ni son especialmente protegidos, no hacen referencia a antecedentes penales ni son monitorizaciones o tratamientos a gran escala. Son los normales y habituales de cualquier PYME de comercio minorista, básicamente identificativos de clientes y proveedores, así como las cookies habituales en la navegación de internet, el histórico de sus operaciones ocasionales y sus campos de interés dentro de nuestra actividad de comercio de objetos de colección de interés numismático.

**Conservación de datos:** Se conservarán mientras se mantenga su interés por nuestra actividad y mientras que no nos solicite su supresión y eliminación.

Por último, recordar que la seguridad total no existe, pero tratamos de adaptar nuestras actuaciones, sistemas y tratamientos a procedimientos y medidas razonables para evitar una quiebra y violación de seguridad de los datos y hacer un uso adecuado, legítimo, pertinente, limitado, responsable y actualizado de los mismos.

Tomamos conciencia de la importancia de salvaguardar sus derechos, y por eso también tenemos externalizado un servicio de consultoría de aplicaciones y herramientas informáticas para cubrir necesidades de asesoramiento y servicio en este ámbito, ya que no somos informáticos; y en particular velamos por tener vigentes y actualizadas las licencias de software, y tener vigentes, actualizados y en buen funcionamiento, los antivirus y el firewall.

Si en algún momento recibiera información que no es suya (por ejemplo un email que no va dirigido a Vd.) u observa una debilidad o un fallo de seguridad, o alguna mejora en la normativa de protección de datos que, en la medida de nuestras posibilidades, podamos llevar a cabo, rogamos se ponga en contacto con el responsable. Muchas gracias.

**PRÓXIMA SUBASTA:**  
**julio/septiembre**



SÍGANOS EN INSTAGRAM

@cayon\_numismatica

**CONSIGNE YA SUS MONEDAS Y BILLETES  
CON LAS MEJORES CONDICIONES:**

**LIQUIDACIONES RÁPIDAS**

**POSIBILIDAD DE ANTICIPOS A CUENTA DE LA VENTA SIN INTERESES**

CUALQUIER DUDA O CONSULTA  
[JUAN@CAYON.COM](mailto:JUAN@CAYON.COM)

REFERENCIA BÁSICA • main reference

Cy  
KM o K  
KM o K  
F  
A. Go

CAYÓN, A., C. y J.: *Las monedas españolas. Del tremis al euro. Del 411 a nuestros días*. Madrid, 2005.  
KRAUSE, C. L. y COLIN. R. BRUCE ed.: *Standard Catalog of World Gold Coins*.  
KRAUSE, C. L. y COLIN. R. BRUCE ed.: *Standard Catalog of World Coins*. 1993. 4 vols.  
FRIEDBERG, A. and I. *Gold coins of the world*. 6th edition. 1992  
GOMES, A.: *Moedas Portugesas edo território português antes da fundação da nacionalidade*. 2ª edición. 1996. Lisboa

**SE ENTREGA, INCLUIDO EN EL PRECIO,  
CERTIFICADO DE AUTENTICIDAD  
A COLOR DE TODOS LOS LOTES  
(excluidos los lotes de conjunto, los de  
más de una pieza)**

# EXPOSICIÓN DE LOS LOTES • NOTICE OF EXHIBITION

## Internet · Internet



El texto del catálogo en [www.saladesubastas.com](http://www.saladesubastas.com) desde donde podrá ver las fotografías a color de todos los lotes y hacer sus pujas. También en [www.cayon.com](http://www.cayon.com) o [live.cayon.com](http://live.cayon.com) y [sixbid.com](http://sixbid.com)

En su tableta o móvil a través de la app CAYON SUBASTAS AUCTIONS

The complete text and all the lots in color can be viewed on [www.saladesubastas.com](http://www.saladesubastas.com) where you can make your internet bids. Also at [www.cayon.com](http://www.cayon.com) or [live.cayon.com](http://live.cayon.com) and [sixbid.com](http://sixbid.com)

In you smartphone and tablet using our app CAYON SUBASTAS AUCTIONS

## Madrid

En nuestras oficinas de la calle Orfila 10, Madrid:

**Solo cita previa  
(cinco días antes del remate)**

At our office in Orfila 10, Madrid:

**By appointment only  
(five days prior to the sale)**

## DETALLES PARA EL PAGO • PAYMENT

[paypal is not welcome](#)

### **BANCO // BANK DETAILS**

**Transferencia bancaria a nombre de // Wire transfer payable to:**

### **CAYÓN SUBASTAS, S.L.**

**BANKINTER (Av. Manoteras 10, edif. C, 2ª planta izq. - 28050 Madrid)**

**CUENTA: ES9501287701470500007495**

**CAIXABANK (Claudio Coello 14, Madrid 28001)**

**CUENTA: ES71 2100 1417 10 0200454507**

### **International wires only:**

**CAIXABANK (Centro Empresas - Serrano 8649)**

**Account 2100 1417 1002 0045 4507**

**IBAN ES71 2100 1417 1002 0045 4507**

**SWIFT : CAIXESBBXXX**

**Beneficiary CAYON SUBASTAS (Orfila 10 Madrid)**

Por favor, al hacer la transferencia acuérdesese de indicar su nombre y número de pujador así como el número de subasta rápida

Please, indicate your name and bidder number when you make the wire; also indicate the number of the live auction

## **credit card payment (international buyers only)**

AVAILABLE FOR INVOICES BELOW 1.000 EURO

WRITTEN AUTHORIZATION AND ID/PASSPORT WILL BE REQUIRED

1.5 % EXTRA EXPENSES WILL BE CHARGE (AT YOUR OWN CURRENCY, bank rate)