

Subasta 435

Sesión I extraordinaria lotes 7001-7046 22%

Sesión II electronica lotes 7047-8756 20%

jueves 12 Febrero 2026

SESIÓN I extraordinaria (comisión 22%)
en vivo por internet a las 17 horas

monedas españolas raras y de oro
· lotes 7001-7046 (antigua)

SESIÓN II rápida electrónica (comisión 20%)
cierre automático a las 19 horas

monedas españolas de oro · lotes 7047-7117
monedas extranjeras de oro y otras · 7118-7132

colección de monedas españolas
de amplio espectro
antiguas · 7133-7306
arábigas · 7307-7529
reyes católicos y austrias · 7530-8111
borbones hasta la peseta · 8112-8558
la peseta · 8559-8698
bibliografía · 8699-8756

thursday February 12 2026

SESSION I extraordinary
(buyer's fee 22%)
internet live bidding at 5 pm (Madrid)

spanish rare and gold coins
· lots 7001-7046 (ancient)

SESSION II electronic
(buyer's fee 20%)
automatic closing at 7 pm (Madrid)

gold spanish coins · 7047-7117
world gold coins · 7118-7132

spanish coins collection
wide field
ancient · 7133-7306
islamic · 7307-7529
cat kings to 1700 · 7530-8111
1700-1868 · 8112-8558
1868 to today · 8559-8698
books · 8699-8756

EXCLUSIVAMENTE EN / ONLY ON

CAYON.COM
app CAYON SUBASTAS AUCTIONS



1,5:1



7001

- 7001 Felipe IV, VI de Navarra. 4 reales. Pamplona. 1652. PHILIPVS D G REX / CASTELLE ET NAVARRE. Resellado para circular por 25 patards (Flandes). Cy no lo cita, solo conoce el 1659, un tipo distinto con la indicación de la fecha entre la cruz de reverso. 13'21 g. Alguna rayita. Casi MBC+. Primera vez que la vemos. Extremadamente rara. Este lote está exento de tasa de exportación / no export fee for this lot

15.000

Las piezas de Navarra de este periodo son en general muy raras y hasta años recientes no se recogían en los catálogos más que el 1659. Sí conocemos la existencia de varios útiles para acuñar (La colección de útiles de acuñación del Museo de Navarra, VV.AA. 2003) donde se recoge precisamente el cuño de reverso de este ejemplar de 1652 (referencia 24, página 51). Otra fuente (La Moneda de Navarra y su documentación 1513-1838, J. M. de la Salud, Madrid 1975) nos indica que "no se conoce ninguna moneda de 4 reales... es casi seguro que fueron acuñadas. La existencia de los troqueles del año 1651 y 1652, ambos con la leyenda alusiva a Felipe como rey de Castilla y Navarra, apoyan esta opinión". Ahora tenemos la evidencia. Además, nos aporta una información curiosa de esta época, ya que es precisamente hasta 1642 -diez años antes de este medio duro- el momento en el que los oficiales de la casa de moneda de Pamplona gozaban de varios privilegios (exenciones de cuartel y alcabala, contribución, alojamientos de guerra...). Tras propuesta de las cortes se decretó, allanándose los trabajadores, a trabajar sin salario y recortar la gran mayoría de dichos beneficios. También se recoge en esta segunda fuente un documento de 1652 sumamente importante para el contexto de esta pieza. El mismo trata de una protesta en relación a la leyenda que se lee en este ejemplar: PHILIPVS D G REX CASTELLE ET NAVARRAE para que se cambie por PHILIPVS VI DG REX NAVARRE. Ese nuevo tipo es el que puede verse en la onza de 1652 y el cincuentín. La base para justificarlo era contundente: la leyenda que se dispuso en Cortes de 1576 para la amonedación, es decir, la leyenda que deben mostrar las acuñaciones de plata debían seguir el segundo modelo REX NAVARRE; este ejemplar muestra la leyenda que motiva dicha protesta y el cambio que se confirma con amonedaciones posteriores por ser contraria a la ley que regulaba la labra. Por último, mencionar el interesante resello que se incorporó a este magnífico medio duro; evidencia que la moneda Navarra circuló más allá de su reino. El uso de estos resellos autorizaban la circulación de la moneda como patard en los Países Bajos, garantizaba el peso y ley de las monedas extranjeras que circulaban por el territorio y era usado por cambistas flamencos. Es decir, el resello confirma que el 4 reales de Pamplona circuló por el condado de Flandes, siendo también común principalmente en el ducado de Brabante.



2:1



7002



2:1

- 7002 Gobierno Provisional. 20 céntimos. 1869*6-9. SNM. Cy17418. FDC, todo su brillo original. Tono. Rarísima. Encapsulada NGC MS65

6.250



1,5:1



7003



1,5:1

- 7003 Gobierno Provisional. 5 pesetas. 1869*18-(69). SNM. Cy17436. Algún golpecito en canto. Suavemente frotada (hairlines). Casi SC-/SC, brillo original. Encapsulada NGC UNC details cleaned. Muy rara. Ex lote 4453 Cayón Subastas enero 2011. Ya hemos comentado en otras ocasiones que desde la década de 1970 -ya lo indicamos en nuestro catálogo entonces- hemos visto alguno de estos duros (no llegan a la decena los conocidos) que sabemos son acuñados con los cuños originales limpiados y algo desgastados. No sabemos cuándo ni por qué, pero sin duda son amonedaciones originales de la FNMT. Este ejemplar fue ligeramente frotado para eliminar una huella dactilar, pero mantiene brillo y atractivo. Una magnífica ocasión para cubrir el hueco en la colección de este mítico duro, el primero de la nueva peseta cuyos primeros ejemplares pudieron llevarse a cabo en 1869 y 1870.

12.000



1,5:1



7004



1,5:1

7004 Estado Español. 2'5 pesetas. 1953*19-68. Cy17832. FDC, todo su brillo original. Rara. Solo 1.000 piezas acuñadas. Encapsulada NGC MS66

700



1,5:1



7005



1,5:1

7005 Estado Español. 5 pesetas. 1949*19-51. Cy17839 (12.000€). SC+, todo su brillo original. Rara. Encapsulada NGC MS65+

3.750



2:1



7006

- 7006 Leovigildo. Tremis. Reccopolis. +LEOVIGILDVS REX. +RECCOPLILECIT. Cy no cita. CNV no cita (similar tipo 37 pero variante por leyendas; cita Miles 26, Heiss 23, peso 1'46). Pliego no cita. 1'5 g. MBC+. ¿Inédita? Extraordinariamente rara

6.000

Las piezas de esta ceca de Reccopolis (Zorita de los Canes, Guadalajara) son generalmente muy raras. Pertenece a la provincia Carthaginensis que surge como consecuencia de la reforma de Diocleciano. Leovigildo la fundó en el 578 para repoblar la zona (al noroeste de Toledo), a los diez años de asumir el trono, aunque hay quien lo sitúa en el 569. En todo caso, parece ser que no surgió como emplazamiento militar sino con vocación de enclave económico y comarcal. Hay que tener en cuenta que es en este periodo en el que se va extendiendo el reino visigodo y comienza, puede decirse, cierta unidad y centralidad situando la corte en Toledo, tras ir reduciendo el control bizantino en la península y absorber lo que quedaba de los suevos. En los años 40 del pasado siglo fue aquí donde se descubrió el tesoro por Cabré que no recogía ninguna pieza de este tipo (leyenda con el nombre del rey, y la ceca, que se datan como posteriores al 578). Leovigildo demostró grandes cualidades como dirigente, administrador y general, unificando la nación y siendo el rey visigodo por excelencia. Al parecer fue el primero en adoptar vestimenta de realeza con corona y administrando su poder desde un trono. Además, llevó a cabo una intensa reforma pretenciosa adoptando un sistema monetario para todo el reino, y logró reconducir las distintas revueltas católicas.



1,5:1



7007



1,5:1

7007 Pedro I. Dobla de 35 maravedís. Sevilla. P superado de O bajo el león. Cy1281 (3.600€). Doblada. Leves marquitas en anverso 4'55 g. Casi SC-, brillo original. Tono. Escasa. Atractiva. Ex Caballero de las Yndias

5.500



1,5:1



7008



1,5:1

7008 Felipe V. 8 escudos. Méjico. 1744. MF. Cy10074. 26'99 g. Algunas suaves finas rayitas (very light hairlines). EBC+, brillo original, más generoso en reverso. Magnífico ejemplar. Rara en esta conservación

5.000



1,5:1



7009



1,5:1

7009 Felipe V. 8 escudos. Sevilla. 1704. 8P8S. Cy9897. 27'03 g. Ligeramente limpiada, frotada con mopa. Mejor que MBC+

8.000



1,5:1



7010



1,5:1

7010 Fernando VI. 1/2 escudo. Madrid. 1755. JB. Cy10673. 1'75 g. BC+/MBC

140



1,5:1



7011



1,5:1

7011 Fernando VI. 1/2 escudo. Madrid. 1757. JB. Cy10681. 1'73 g. MBC-

140



1,5:1



7012



1,5:1

7012 Fernando VI. 8 escudos. Santiago. 1751. J. Cy10871. 27'02 g. Fallo de acuñación en reverso, típico de la serie. Prácticamente SC-, brillo original. Muy buen ejemplar. Este lote está exento de tasa de exportación / No export fee on this lot

6.000



1,5:1



7013



1,5:1

7013 Fernando VI. 8 escudos. Santiago. 1751. J. Cy10871. 27'05 g. Alguna ínfima marquita y suave rayita. Prácticamente SC, brillo original. Muy buen ejemplar con una fortísima acuñación. Muy buen reverso. Este lote está exento de tasa de exportación / No export fee on this lot

7.500



1,5:1



7014



1,5:1

- 7014 Carlos III. 1/2 escudo. Madrid. 1760. JP. Cy12141. 1'77 g. Hoja saltada y raya en la cara. Rayitas de ajuste de peso. MBC

140



1,5:1



7015



1,5:1

- 7015 Carlos III. 1/2 escudo. Madrid. 1760. JP. Cy12141. 1'75 g. Golpe en canto. MBC

140



1,5:1



7016



1,5:1

- 7016 Carlos III. 1/2 escudo. Madrid. 1786. DV. Cy12197. 1'70 g. MBC/mejor que MBC

140



1,5:1



7017



1,5:1

- 7017 Carlos III. 1/2 escudo. Madrid. 1786. DV. Cy12197. 1'73 g. MBC-/mejor que MBC

140



1,5:1



7018



1,5:1

- 7018 Carlos III. 1/2 escudo. Madrid. 1788. M sobre DV. Cy12201. 1'69 g. Sirvió de joya. Resto de soldadura en reverso, pero advirtiéndose el sobre ensayador. Erosión en reverso. Leve doblez. MBC-. Algo escaso

110



1,5:1



7019



1,5:1

- 7019 Carlos III. 1 escudo. Madrid. 1785. DV. Cy12343. 3'31 g. MBC-/MBC, mínimos restos de brillo original en reverso

290



1,5:1



7020



1,5:1

- 7020 Carlos III. 1 escudo. Madrid. 1787. DV. Cy12360. 3'33 g. Mejor que EBC, brillo original. Buen ejemplar

320



1,5:1



7021



1,5:1

- 7021 Carlos III. 2 escudos. Popayán. 1785 sobre 4. SF. Cy no cita la sobrefecha. 6'61 g. Canto perdido. Corte en grafila de reverso. Acuñación del busto débil. Casi MBC, restos de brillo original. Escasa. Interesante

590



1,5:1



7022



1,5:1

- 7022 Carlos III. 4 escudos. Madrid. 1775. PJ. Cy12629. 13'39 g. Raya en anverso. Marquitas. MBC/MBC+, restos de brillo original, sobre todo en reverso

1.100



1,5:1



7023



1,5:1

- 7023 Carlos III. 4 escudos. Sevilla. 1787. CM sobre CF. Cy12721. 13'43 g. MBC+/EBC-, restos de brillo original. Cierta atractivo de reverso

900



1,5:1



7024



1,5:1

7024 Carlos III. 8 escudos. Lima. 1767. JM. Cy12784. 26'95 g. Suaves finas rayitas (light hairlines). Alguna marquita. Incisión bajo la nariz. EBC-/EBC+, brillo original, sobre todo en reverso

3.000



1,5:1



7025



1,5:1

7025 Carlos III. 8 escudos. Madrid. 1788. M. Cy13003. 27'01 g. Rayita delante de la barbilla. Alguna suave fina rayita. Casi SC-/SC-, casi todo su brillo original. Muy buen ejemplar. Llamativo resplandor. Muy atractiva

3.000



1,5:1



7026



1,5:1

7026 Carlos III. 8 escudos. Nuevo Reino. 1764. JV. Cy12769. 26'94 g. Suaves finas rayitas (hairlines) de limpieza, alguna con más intensidad. EBC-

3.500



1,5:1



7027



1,5:1

7027 Carlos III. 8 escudos. Nuevo Reino. 1768. JV. Cy12795. 27'02 g. Alguna mínima marquita en campo del anverso sin importancia. Leves suaves finas rayitas más acusadas en anverso (hairlines specially in obverse). SC/SC+ restos de brillo original más generosos en reverso. Bonito tono. Extraordinario ejemplar con enorme detalle de la acuñación. Bello y atractivo a pesar de lo indicado. Rara sobre todo en esta notabilísima presentación

8.200



1,5:1



7028



1,5:1

- 7028 Carlos III. 8 escudos. Santiago. 1763. J. Cy12765. 27 g. Canto perdido en parte y con algunas rayitas puntuales, probablemente estuvo en aro. Marquitas. Casi EBC-, restos de brillo original

2.350



1,5:1



7029



1,5:1

- 7029 Carlos IV. 1 escudo. Madrid. 1793. MF. Cy14030. 3'23 g. BC+

280



1,5:1



7030



1,5:1

- 7030 Carlos IV. 1 escudo. Popayán. 1792. JF. Cy14026. 3'3 g. Canto perdido en parte. Mejor que BC+

280



1,5:1



7031



1,5:1

- 7031 Carlos IV. 1 escudo. Popayán. 1799. JF. Cy14077. 3'27 g. Canto perdido. BC+

280



1,5:1



7032



1,5:1

- 7032 Carlos IV. 2 escudos. Madrid. 1790. MF. Cy14153. 6'65 g. MBC-/MBC

570



1,5:1



7033



1,5:1

7033 Carlos IV. 2 escudos. Madrid. 1808. AJ. Cy14304. 6'69 g. Casi MBC+/MBC+, restos de brillo original

570



1,5:1



7034



1,5:1

7034 Carlos IV. 4 escudos. Méjico. 1802. FT. Cy14401. 13'47 g. Suaves finas rayitas en anverso, alguna de ligera intensidad. Prueba de metal en el canto. Acuñación central algo débil. Mejor que EBC, brillo original. Escasa. Buen ejemplar

900



1,5:1



7035



1,5:1

7035 Carlos IV. 8 escudos. Madrid. 1802. FA. Cy14562. 26'87 g. Suaves finas rayitas en anverso. EBC-/EBC, restos de brillo original. Suave tono. Este lote está exento de tasa de exportación / No export fee on this lot

2.400



1,5:1



7036



1,5:1

- 7036 Carlos IV. 8 escudos. Santiago. 1790. DA. Busto de Carlos III. Cy14449. 26'95 g. Leves suaves finas rayitas en anverso (very light hairlines in obverse). Rayas de ajuste de peso en anverso. EBC/mejor que EBC, brillo original. Suave tono

2.500



1,5:1



7037



1,5:1

- 7037 Carlos IV. 8 escudos. Santiago. 1799. DA. Cy15537. 26'98 g. EBC+/casi SC-, gran parte de brillo original. Muy atractiva

2.600



1,5:1



7038



1,5:1



- 7038 Fernando VII. 1 escudo. Nuevo Reino. 1814. JF. Busto de Carlos IV. Cy16155. 3'34 g. Canto perdido en parte. Muesca/prueba de metal en canto. Fuerte incisión en anverso. MBC-

280



1,5:1



7039



1,5:1

7039 Fernando VII. 1 escudo. Nuevo Reino. 1814. JF. Busto de Carlos IV. Cy16155. 3'2 g. Canto perdido en parte. BC+/MBC-

290



1,5:1



7040



1,5:1

7040 Fernando VII. 1 escudo. Nuevo Reino. 1817. JF. Busto de Carlos IV. Cy16175. 3'29 g. Canto perdido. BC+/MBC-

280



1,5:1



7041



1,5:1

7041 Fernando VII. 2 escudos. Sevilla. 1815. CJ. Cy16251. 6'69 g. Golpe en canto. Anverso ligeramente frotado con mopa. MBC, mínimos restos de brillo original

570



1,5:1



7042



1,5:1

7042 Fernando VII. 80 reales. Madrid. 1822. SR. Cy16282. 6'72 g. MBC+, restos de brillo original

570



1,5:1



7043



1,5:1

7043 Fernando VII. 8 escudos. Méjico. 1812. JJ. Cy16405. 27'01 g. Suaves finas rayitas (hairlines). Acuñación del busto débil. EBC+, brillo original. Tono. Muy buen ejemplar. Atractiva

2.400



1,5:1



7044



1,5:1

- 7044 Fernando VII. 8 escudos. Nuevo Reino. 1813. JF. Cy16421. 26'84 g. Canto perdido en parte. Hojas en anverso. Golpe en canto. Mejor que MBC, restos de brillo original

2.300



1,5:1



7045



1,5:1

- 7045 Fernando VII. 8 escudos. Santiago. 1810. FJ. Cy16382. 26'74 g. Marquitas en anverso. Hojas en anverso. Mejor que MBC+/EBC-, brillo original. Tono

2.400



1,5:1



7046



1,5:1

- 7046 TRACIA. Kosón. H. 50 a.C. Estátera. Tres togados, dos con hacha, y delante monograma. Águila con cetro y láurea. FDC, brillo original. Excepcional e inmejorable ejemplar con todo el detalle de una fuerte y completa acuñación. Extraordinario reverso. Bellísimo

800



7001



7013



7046



7027



7003



7008



7006



SESION II subasta rápida electrónica LOTES 7047-8756
 CIERRE AUTOMÁTICO 12.2.26 a las 19 horas ·
 automatic closing - comisión 20%

MONEDAS ESPAÑOLAS DE ORO



7047



7048



7049



7050



7051



7047	Isabel II. 40 reales. Madrid. 1862. Cy17265. 3'31 g. MBC/MBC+, brillo original	280
7048	Isabel II. 40 reales. Madrid. 1864. Cy17273. 3'33 g. EBC-, brillo original	280
7049	Isabel II. 40 reales. Madrid. 1867. Cy17285. 3'37 g. EBC, brillo original	290
7050	Isabel II. 4 escudos. Madrid. 1865. Cy17279. 3'33 g. Marca en canto, probablemente estuvo engarzada. Casi MBC+, brillo original	275
7051	Isabel II. 4 escudos. Madrid. 1866. Cy17280. 3'34 g. MBC+/EBC-, brillo original	290



7052



7053



7054



7055



7056



7052	Isabel II. 80 reales. Barcelona. 1845. PS. Cy17337. 6'68 g. Acuñación central débil. Casi MBC+, restos de brillo original	500
7053	Isabel II. 80 reales. Madrid. 1845. CL. Cy17338. 6'75 g. Peor que MBC/MBC+, restos de brillo original. Suave tono	550
7054	Isabel II. Doblón de 100 reales. Madrid. 1850. CL. Cy17353. 8'18 g. Marquitas en grafila del anverso. MBC/MBC+, mínimos restos de brillo original en anverso y brillo original en reverso	640
7055	Isabel II. 100 reales. Madrid. 1859. Cy17377. 8'42 g. MBC+/EBC-, brillo original	650
7056	Isabel II. 100 reales. Madrid. 1864. Cy17395. 8'36 g. EBC+, casi todo su brillo original. Buen ejemplar	650

SUBASTA 435 SESION II RÁPIDA ELECTRÓNICA 20%

CIERRE AUTOMÁTICO 12.2.26 A LAS 19 HORAS



EAUCTION CLOSING 12.2.26 7 PM



7057



7058



7059



7060



7061



- | | | |
|------|--|-----|
| 7057 | Isabel II. 100 reales. Madrid. 1864. Cy17395. 8'38 g. Fina rayita en el busto. EBC-, brillo original | 630 |
| 7058 | Isabel II. 100 reales. Madrid. 1868*18-68. Cy17407. 8'37 g. Rayita en el busto. EBC-, brillo original | 630 |
| 7059 | Isabel II. 100 reales. Sevilla. 1854. Cy17363. 8'31 g. Golpecitos en grafila del anverso. MBC+, brillo original | 640 |
| 7060 | Isabel II. 100 reales. Sevilla. 1855. Cy17366. 8'38 g. MBC+, brillo original | 650 |
| 7061 | Isabel II. Réplica de joyería. 100 reales. Sevilla. 1861. Sería Cy17386. 8'25 g. 875 milésimas. EBC, brillo original | 600 |



7062



7063



7064



- | | | |
|------|--|-----|
| 7062 | Isabel II. 10 escudos. Madrid. 1868+18-68. Cy17407. 8'38 g. Prácticamente EBC+/SC-, brillo original. Buen reverso | 650 |
| 7063 | Isabel II. Falsa de época. 10 escudos. Madrid. 1868*18-68. Sería Cy17407. 8'37 g. En el densímetro señala 24 k pero debe ser de 875 milésimas (no parece platino). Hoja en anverso. EBC/EBC+, brillo original. Interesante | 500 |
| 7064 | Alfonso XII. 10 pesetas. 1878*18-78. EMM. Cy17520. 3'23 g. Algunas suaves finas rayitas. EBC/EBC+, todo su brillo original. Buen ejemplar | 280 |



7065



7066



7067



7068



- | | | |
|------|--|-----|
| 7065 | Alfonso XII. 25 pesetas. 1876*18-76 apenas visibles los últimos dígitos de las estrellas. DEM. Cy17523. 8'06 g. Algunas marquitas. Casi EBC+/prácticamente SC-, casi todo su brillo original. Bello resplandor | 630 |
| 7066 | Alfonso XII. 25 pesetas. 1876*18-76. DEM. Cy17523. 8'05 g. Incisiones en anverso. Prueba de metal en grafila de reverso. MBC+ o algo más floja, restos de brillo original. Suave tono | 630 |
| 7067 | Alfonso XII. 25 pesetas. 1876*18-76 apenas se intuyen los segundos dígitos de cada estrella. DEM. Cy17523. 8'07 g. Casi MBC+/MBC, brillo original | 630 |
| 7068 | Alfonso XII. 25 pesetas. 1877*18-77 apenas visibles los últimos dígitos de las estrellas. DEM. Cy17525. 8'04 g. Alguna marquita. Casi EBC+/casi SC, casi todo su brillo original. Buen ejemplar | 630 |

SUBASTA 435 SESION II RÁPIDA ELECTRÓNICA 20%

CIERRE AUTOMÁTICO 12.2.26 A LAS 19 HORAS



EAUCTION CLOSING 12.2.26 7 PM



7069



7070



7071



7072



7073



- | | | |
|------|--|-----|
| 7069 | Alfonso XII. 25 pesetas. 1877*18-77. DEM. Cy17525. 8'07 g. Bastantes marquitas. EBC-, brillo original | 630 |
| 7070 | Alfonso XII. 25 pesetas. 1877*18-77. DEM. Cy17525. 8'07 g. Suaves finas rayitas. EBC, brillo original | 630 |
| 7071 | Alfonso XII. 25 pesetas. 1877*18-77 apenas se intuye la primera estrella. DEM. Cy17525. 8'06 g. EBC/EBC+, brillo original, sobre todo en reverso. Suave tono | 630 |
| 7072 | Alfonso XII. 25 pesetas. 1877*18-77. DEM. Cy17525. 8'07 g. Alguna marquita. EBC, brillo original | 630 |
| 7073 | Alfonso XII. 25 pesetas. 1877*x-77 apenas visible. DEM. Cy17525. 8'08 g. Rayita en la sien. EBC/EBC+, brillo original. Suave tono | 630 |



7074



7075



7076



7077



- | | | |
|------|--|-----|
| 7074 | Alfonso XII. 25 pesetas. 1877*18-77. DEM. Cy17525. 8'04 g. EBC-, brillo original | 630 |
| 7075 | Alfonso XII. 25 pesetas. 1877*18-77. DEM. Cy17525. 8'07 g. Marquitas. MBC+, brillo original | 630 |
| 7076 | Alfonso XII. 25 pesetas. 1877*18-77. DEM. Cy17525. 8'04 g. MBC+, brillo original | 630 |
| 7077 | Alfonso XII. 25 pesetas. 1877*x-77 apenas visible la cabeza del último dígito. DEM. Cy17525. 8'09 g. MBC+, brillo original | 630 |



7078



7079



- | | | |
|------|---|-----|
| 7078 | Alfonso XII. 25 pesetas. 1877*18-77 algo débiles los segundos dígitos de las estrellas. DEM. Cy17525. 8'03 g. MBC+, restos de brillo original. Suave tono | 630 |
| 7079 | Alfonso XII. 25 pesetas. 1877*18-77 apenas se intuye la primera estrella. DEM. Cy17525. 8'06 g. MBC+, restos de brillo original. Suave tono | 630 |

SUBASTA 435 SESION II RÁPIDA ELECTRÓNICA 20%

CIERRE AUTOMÁTICO 12.2.26 A LAS 19 HORAS



EAUCTION CLOSING 12.2.26 7 PM



7080



7081



7082



7083



7084



- | | | |
|------|---|-----|
| 7080 | Alfonso XII. 25 pesetas. 1877*18-77. DEM. Cy17525. 8'05 g. Marquitas en anverso y alguna en canto. MBC/MBC+, restos de brillo original, sobre todo en reverso. Suave tono | 630 |
| 7081 | Alfonso XII. 25 pesetas. 1877*18-77 algo débiles. DEM. Cy17525. 8'03 g. Mejor que MBC, mínimos restos de brillo original | 620 |
| 7082 | Alfonso XII. 25 pesetas. 1877*18-77. DEM. Cy17525. 8'03 g. Casi MBC+, mínimos restos de brillo original | 630 |
| 7083 | Alfonso XII. 25 pesetas. 1877*18-77. DEM. Cy17525. 8'06 g. Rayitas de fábrica en la cara. MBC+, brillo original | 630 |
| 7084 | Alfonso XII. 25 pesetas. 1877*18-77. DEM. Cy17525. 8'05 g. Casi MBC+/MBC+, restos de brillo original, más generosos en reverso | 620 |



7085



7086



7087



7088



- | | | |
|------|---|-----|
| 7085 | Alfonso XII. 25 pesetas. 1878*18-78 apenas se intuyen. DEM. Cy17526. 8'07 g. Mejor que EBC, brillo original | 630 |
| 7086 | Alfonso XII. 25 pesetas. 1878*18-78 débiles. DEM. Cy17526. 8'06 g. Marquitas. EBC-, brillo original | 630 |
| 7087 | Alfonso XII. 25 pesetas. 1878*18-78. DEM. Cy17526. 8'06 g. Suaves finas rayitas. MBC+, brillo original | 630 |
| 7088 | Alfonso XII. 25 pesetas. 1878*18-78. DEM. Cy17526. 8'08 g. MBC+, brillo original | 630 |



7089



7090



- | | | |
|------|--|-----|
| 7089 | Alfonso XII. 25 pesetas. 1878*18-78. DEM. Cy17526. 8'04 g. Fallito de metal sobre la cabeza. MBC+, brillo original. Suave tono | 630 |
| 7090 | Alfonso XII. 25 pesetas. 1879*18-79. DEM. Cy17529. 8'07 g. Leve adherencia en reverso. EBC, brillo original | 630 |

SUBASTA 435 SESION II RÁPIDA ELECTRÓNICA 20%

CIERRE AUTOMÁTICO 12.2.26 A LAS 19 HORAS



EAUCTION CLOSING 12.2.26 7 PM



7091



7092



7093



7094



7095



- | | | |
|------|--|-----|
| 7091 | Alfonso XII. 25 pesetas. 1880*18-80. MSM. Cy17530. 8'06 g. Alguna rayita de contacto con otras piezas. Prácticamente SC-, casi todo su brillo original | 630 |
| 7092 | Alfonso XII. 25 pesetas. 1880*18-80. MSM. Cy17530. 8'06 g. Mejor que EBC+, casi todo su brillo original | 630 |
| 7093 | Alfonso XII. 25 pesetas. 1880*18-80. MSM. Cy17530. 8'06 g. Suaves finas rayitas. Casi EBC+, brillo original | 630 |
| 7094 | Alfonso XII. 25 pesetas. 1880*18-80. MSM. Cy17530. 8'04 g. EBC/EBC+, brillo original | 630 |
| 7095 | Alfonso XII. 25 pesetas. 1880*18-80. MSM. Cy17530. 8'06 g. Alguna marquita y suaves finas rayitas en anverso. EBC+ y algo mejor el reverso, casi todo su brillo original | 630 |



7096



7097



7098



7099



- | | | |
|------|--|-----|
| 7096 | Alfonso XII. 25 pesetas. 1880*18-80. MSM. Cy17530. 8'06 g. Suaves finas rayitas. EBC-, brillo original | 630 |
| 7097 | Alfonso XII. 25 pesetas. 1880*18-80. MSM. Cy17530. 8'07 g. Algunas marquitas. EBC, brillo original | 630 |
| 7098 | Alfonso XII. 25 pesetas. 1880*18-80. MSM. Cy17530. 8'07 g. Alguna marquita. EBC-/EBC, brillo original | 630 |
| 7099 | Alfonso XII. 25 pesetas. 1880*18-80. MSM. Cy17530. 8'07 g. Suaves finas rayitas. EBC, brillo original | |



7100



7101



- | | | |
|------|--|-----|
| 7100 | Alfonso XII. 25 pesetas. 1880*18-80. MSM. Cy17530. 8'02 g. Estuvo en aro. Marcas. MBC/MBC+, mínimos restos de brillo original | 620 |
| 7101 | Alfonso XII. 25 pesetas. 1880*18-80. MSM. Cy17530. 8'04 g. Marquitas. Mejor que MBC, mínimos restos de brillo original sobre todo en reverso | 620 |

SUBASTA 435 SESION II RÁPIDA ELECTRÓNICA 20%

CIERRE AUTOMÁTICO 12.2.26 A LAS 19 HORAS



EAUCTION CLOSING 12.2.26 7 PM



- | | | |
|------|--|-----|
| 7102 | Alfonso XII. 25 pesetas. 1880*18-80. MSM. Cy17530. 8'06 g. Marquitas de contacto con otras piezas. Fina rayita en anverso. Mejor que EBC/EBC+, casi todo su brillo original. | 630 |
| 7103 | Alfonso XII. 25 pesetas. 1881*18-81. MSM. Cy17533. 8'04 g. Marquitas. Mejor que MBC+, restos de brillo original | 630 |
| 7104 | Alfonso XII. 25 pesetas. 1881*18-81. MSM. Cy17533. 8'07 g. Suavemente frotada. Marquitas. MBC+, brillo original | 630 |
| 7105 | Alfonso XII. 25 pesetas. 1881*18-81. MSM. Cy17533. 8'05 g. Anverso ligeramente frotado. MBC+, mínimos restos de brillo original | 630 |
| 7106 | Alfonso XII. 25 pesetas. 1881*18-x1. MSM. Cy17533. 8 g. Incisión en la nariz. Anverso ligeramente frotado. MBC/MBC+, restos de brillo original en reverso | 620 |



- | | | |
|------|---|-------|
| 7107 | Alfonso XII. 25 pesetas. 1878*18-78 (2), 1876*18-76 y 1877*18-77. EMM y DEM (3). Cy17527, 528, 523 y 525.8'06, 8'04, 8'04 y 8'04 g. EBC+ y MBC+, brillo original. Lote de cuatro piezas (4) | 2.500 |
|------|---|-------|



- | | | |
|------|---|-------|
| 7108 | Alfonso XII. 25 pesetas. 1877*18-77, 1879*18-79, 1880*18-80 y 1881*18-81. DEM, EMM y MSM. Cy17524, 529, 530 y 533. 8'04, 8'01, 8'06 y 8'04 g. EBC+ y MBC+, brillo original, la segunda más floja. Lote de cuatro piezas (4) | 2.500 |
|------|---|-------|



- | | | |
|------|--|-----|
| 7109 | Alfonso XIII. 20 pesetas. 1889*18-80 apenas se leen los 8. MPM. Cy17651. 6'45 g. MBC+, brillo original | 400 |
| 7110 | Alfonso XIII. 20 pesetas. 1890*18-90. MPM. Cy17652. 6'40 g. EBC/EBC+, brillo original | 400 |

SUBASTA 435 SESION II RÁPIDA ELECTRÓNICA 20%

CIERRE AUTOMÁTICO 12.2.26 A LAS 19 HORAS



EAUCTION CLOSING 12.2.26 7 PM



7111



7112



- 7111 Alfonso XIII. 20 pesetas. 1890*18-90. MPM. Cy17652. 6'46 g. Marquitas y suaves rayitas. Casi EBC-, brillo original 400
- 7112 Alfonso XIII. Medalla en oro. Con argolla. Fue coronado en 17 de mayo de 1902. Fda. en reverso M Benlliure y en exergo por el fabricante AG BILBAO. Patrimonio1105. 22'53 g. 750 milésimas. Ligeramente frotada con mopa. EBC-. Muchos de estos ejemplares fueron reacuñados posteriormente por una joyería de la calle Montera, tal vez llamada Infantil; este probablemente sea de esta factura 1.600



7113



7114



- 7113 Estado Español. Alfonso XIII. 10 pesetas. 1878*19-62. DEM. Cy17920. 3'23 g. SC, todo su brillo original 200
- 7114 Estado Español. Alfonso XIII. 10 pesetas. 1878*19-62. DEM. Cy17920. 3'25 g. EBC+, brillo original 200



7115



7116



- 7115 Juan Carlos I. 80.000, 40.000, 20.000, 10.000 y 5.000 pesetas. 1990. Serie II. Cy18182, 4, 6, 8 y 198. Según certificados 27, 13'5, 6'75, 3'37, y 1'68 g. PROOF SC, brillo original. En sus estuches (algo descuidados) y con certificados FNMT, salvo la última que no tiene certificado. Lote de cinco piezas (5) 4.500
- 7116 Juan Carlos I. 80.000 pesetas. 1991. Serie III. Cy18206. Según certificado 27 g. PROOF SC, brillo original. En su estuche y con certificado FNMT 2.200



7117



- 7117 Juan Carlos I. 80.000 y 20.000 pesetas. 1991. Serie III. Cy18206 y 2. Según certificados 27 y 6'75 g. PROOF SC, brillo original. En sus estuches (uno roto y el otro descuidado) y con certificados FNMT. Lote de dos piezas (2) 2.750



MONEDAS EXTRANJERAS DE ORO y otras



7118



- 7118 AUSTRIA. Francisco José I. 4 ducados. 1915. Reacuñación oficial. K2276. 13'95 g. Suaves finas rayitas. PROOF SC, todo su brillo original 1.280
- 7119 AUSTRIA. María Teresa. Thaler. 1780. SF. Rayas y manchitas. MBC- 10



7120



7121



- 7120 EE.UU./USA. Réplica de joyería de 5 dólares. San Francisco. 1904. 8'37 g. 875 milésimas. Mejor que EBC+, brillo original 600
- 7121 FRANCIA. Luis XIV. L. D'or. 1702. G. Gad253. Repintada y mínimos fallitos de metal. Alguna rayita. Encapsulada por PCGS "Genuine - Tooled - UNC Detal". EBC+, restos de brillo original 700
- 7122 FRANCIA. 10 céntimos. 1916. 10'01 g. Alguna mínima marquita. EBC+ 2



7123



7124



- 7123 MÉJICO. 2'5 (2) y 2 pesos. 1945 (2) y 1920. KM463 y 461. Total 5'85 g. Más dos fantasías extemporáneas de Maximiliano / Imperio Mejicano 1865. 1'03 g. El 2 p MBC+, el resto EBC+ y SC, brillo original. Lote de cinco piezas (5) 490
- 7124 MÉJICO. 5, 2'5 y 2 pesos. 1955 y 1945 (2). KM464, 463 y 461. Total 7'93 g. SC- las dos primeras, EBC-, brillo original. Lote de tres piezas (3) 650



7125



- 7125 MÉJICO. 5, 2'5 y 2 pesos. 1920 (2) y 1945. KM464, 463 y 461. Total 7'93 g. EBC- y EBC, brillo original. Lote de tres piezas (3) 650

SUBASTA 435 SESION II RÁPIDA ELECTRÓNICA 20%

CIERRE AUTOMÁTICO 12.2.26 A LAS 19 HORAS



EAUCTION CLOSING 12.2.26 7 PM



7126

7126 MÉJICO. 5, 2'5 y 2 pesos. 1920 y 1945 (2). KM464, 463 y 461. Total 7'9 g. EBC+ y SC, brillo original. Lote de tres piezas (3)

650



7127



7128



7127 MÉJICO. 10 pesos. 1908. KM473. 8'33 g. Casi MBC+

800

7128 MÉJICO. 10 pesos. 1917. KM473. 8'32 g. Limpiada. MBC+

800



7129



7129 MÉJICO. 20 pesos. 1921. F478. 16'64 g. EBC, restos de brillo original

1.950



1,5:1



7130



1,5:1

7130 MÉJICO. 50 pesos. 1947. F481. 41'63 g. EBC, brillo original

4.950

7131 VATICANO. 500 liras. 1958. KM57. SC-, brillo original. Tono

5

7132 VATICANO. 500 liras. 1958. KM57. SC-, brillo original. Tono

5



COLECCIÓN DE MONEDAS ESPAÑOLAS DE AMPLIO ESPLECTRO - MONEDAS ANTIGUAS



7133	ACINIPO. As. 100 a.C.-50 a.C. Racimo de uvas entre dos palmas. En reverso, dos espigas a derecha y en medio ACIN(I)PO. AB53. 7'4 g. Ligera oxidación. BC+ o algo más floja	5
7134	ALAUN. As. 120 a.C.-80 a.C. Cabeza masculina desnuda a derecha, rodeada de tres delfines. En reverso jinete con palma a derecha y debajo leyenda ibérica. AB62. VvXXX1. 11'99 g. Adherencias superficiales. BC+. Bonita pátina	12
7135	ARECORATAS. As. 150 a.C.-20 a.C. Cabeza masculina a derecha entre dos delfines. En reverso, jinete con lanza y debajo leyenda ibérica en dos líneas. AB119. VvXLI4. 8'08 g. BC+	5
7136	ARECORATAS. Denario forrado. 150 a.C.-20 a.C. Cabeza masculina a derecha. En reverso jinete a derecha y debajo leyenda en ibérico sobre línea. AB114. Vv no cita. 2'54 g. Fuertes oxidaciones. RC/BC-	1
7137	ARECORATAS. Denario forrado. 150 a.C.-20 a.C. Cabeza masculina a derecha, detrás letra ibérica. En reverso jinete a derecha y debajo leyenda en ibérico sobre línea. AB114. Vv no cita. 3'20 g. Fuertes oxidaciones. BC+/BC	3
7138	ARECORATAS. Denario. 150 a.C.-20 a.C. Cabeza masculina a derecha, detrás punto. En reverso jinete con lanza a derecha, debajo leyenda ibérica dispuesta en dos líneas. AB109. VvXL12. 4'01 g. Oxidaciones algo limpiadas. MBC-	35
7139	ARSAOS. As. 120 a.C.-80 a.C. Cabeza barbada a derecha, delante delfín. En reverso jinete a derecha y debajo la ceca en ibérico. AB144. Vv no cita. 10'5 g. Oxidaciones. Fuerte corte. BC+ o algo más floja	1
7140	ARSAOS. Denario forrado (AR+AG). 120 a.C.-80 a.C. Cabeza barbada entre arado y delfín. En reverso jinete con dardo y debajo la ceca en ibérico sobre línea. AB142. Vv no cita. Leves oxidaciones. MBC o algo mejor	3
7141	ARSAOS. Denario. 120 a.C.-80 a.C. Cabeza barbada entre arado y delfín. En reverso jinete con dardo y debajo la ceca en ibérico sobre línea. AB139. VvXLVII1. 3'93 g. Mejor que MBC+. Atractivo ejemplar	40
7142	BARSCUNES. As. 120 a.C.-20 a.C. Cabeza de delfín delante. Detrás jinete con espada y debajo ceca en ibérico. AB226. VvXLV11. 10'12 g. Metal rugoso. Leves adherencias. BC+. Ligera pátina verdosa	5
7143	BARSCUNES. As. 120 a.C.-20 a.C. Cabeza barbada a derecha, detrás leyenda ibérica. En reverso jinete y debajo leyenda. AB222. VvXLV5. 7'9 g. Oxidaciones. Cortada. BC	1
7144	BARSCUNES. Denario forrado. 120 a.C.-20 a.C. Cabeza barbada a derecha, detrás leyenda en ibérico. En reverso jinete con espada a derecha, debajo ceca en ibérico. AB216. Vv no cita. 2'83 g. Oxidaciones. MBC- o algo peor	3
7145	BARSCUNES. Denario forrado. 120 a.C.-20 a.C. Cabeza barbada a derecha, detrás leyenda en ibérico. En reverso jinete con espada a derecha, debajo ceca en ibérico. AB216. Vv no cita. 3'01 g. Oxidaciones. BC+/BC	1
7146	BARSCUNES. Denario forrado. 120 a.C.-20 a.C. Cabeza barbada a derecha, detrás leyenda en ibérico. En reverso jinete con espada a derecha, debajo ceca en ibérico. AB216. Vv no cita. 2'63 g. Oxidaciones. BC+	3
7147	BARSCUNES. Denario forrado. 120 a.C.-20 a.C. Cabeza barbada a derecha, detrás leyenda en ibérico. En reverso jinete con espada a derecha, debajo ceca en ibérico. AB216. Vv no cita. 3'24 g. Oxidaciones. MBC-/BC	3



- | | | |
|------|--|----|
| 7148 | BARSCUNES. Denario. 120 a.C.-20 a.C. Cabeza barbada a derecha, detrás leyenda en ibérico. En reverso jinete con espada a derecha, debajo ceca en ibérico. AB215. VvXLV2. 3'59 g. Oxidaciones limpiadas. MBC | 18 |
| 7149 | BELIGION. Cuadrante. 120 a.C.-20 a.C. Cabeza diademada a derecha, detrás letra ibérica. En reverso caballo saltando, encima cuatro puntos y debajo la ceca en ibérico. AB248. Vv no cita. 3'20 g. MBC/mejor que MBC+. Pátina verdosa. Atractivo ejemplar con notable reverso | 16 |
| 7150 | BELIGION. Semis. 120 a.C.-20 a.C. Cabeza barbada a derecha, detrás letra ibérica. En reverso Pegaso a derecha y debajo leyenda en ibérico. AB246. VvXLIV4. 4'10 g. MBC/MBC- | 5 |
| 7151 | BELIGION. As. 120 a.C.-20 a.C. Cabeza barbada a derecha y detrás letra ibérica. En reverso jinete con lanza, debajo la ceca en ibérico. AB243. VvXLVI2. 8'38 g. MBC. Pátina verdosa | 7 |
| 7152 | BILBILIS. As. 120 a.C.-30 a.C. Cabeza masculina a derecha, detrás M y delante delfín. En reverso, jinete con lanza a derecha y debajo la ceca en ibérico. AB254. VvLXIII3. 14'44 g. MBC/MBC-. Pátina verdosa | 7 |
| 7153 | BILBILIS. As. 120 a.C.-30 a.C. Cabeza desnuda a derecha, detrás letra ibérica. En reverso jinete con lanza a derecha y debajo la ceca en ibérico. AB no cita. VvLXIII10. 9'11 g. Vano de acuñación. Contorno irregular. MBC-. Arte muy degenerado | 5 |
| 7154 | BILBILIS. As. 120 a.C.-30 a.C. Cabeza masculina a derecha, delante delfín. En reverso jinete con lanza a derecha y debajo la ceca en ibérico. AB258. VvLXIII11. 12'84 g. Mejor que MBC. Pátina oscura. Ciertamente atractivo | 16 |
| 7155 | BILBILIS. As. 30 a.C.-20 a.C. Cabeza masculina a derecha. En reverso jinete con lanza a la derecha y debajo ITA(LICA). AB272?. VvCXXXVIII2. 9'11 g. Cortada. Mejor que BC+. Pátina marrón verdosa | 3 |
| 7156 | BILBILIS. Augusto. As. 27 a.C.-14 d.C. Cabeza laureada de Augusto a derecha, alrededor AVGVS·T·V·S·D·I·V·I·F·P·A·T·E·R·P·A·T·R·I·A·E. En reverso laurea rodeada por la leyenda: MVN·AVGVSTA·BILBILIS· y L·COR·CALDO·M·SEMP·RV·T·I·O. Resello en reverso: L·VI. AB280. VvCXXXIX4. 12'87 g. MBC-. Pátina oscura | 9 |
| 7157 | BILBILIS. Augusto. As. 27 a.C.-14 d.C. Cabeza laureada de Augusto y leyenda DIVI·F·AVGVSTVS. En reverso jinete lanceando a derecha y en exergo: BILBILIS. AB276. VvCXXXVIII9. 12'9 g. Rayas. Contorno recortado y canto amantillado. MBC | 3 |
| 7158 | BILBILIS. Augusto. As. 27 a.C.-14 d.C. Cabeza laureada de Augusto rodeada de leyenda latina de la que solo se lee (...)TER PATRIAE. En reverso laurea, dentro II VIR. Todo rodeado de leyenda de la que se lee: CLDO·L·SEMP·RV(...). BILBILIS. AB280. VvCXXXIX4. 12'1 g. Ligeras oxidaciones. BC/MBC-. Pátina oscura | 5 |
| 7159 | BOLSCAN. Cuadrante. 180 a.C.-20 a.C. Cabeza diademada a derecha. En reverso caballo saltando a derecha, encima tres puntos y debajo se intuye parte de la leyenda. AB1922. VvXLIII7. 3 g. BC/MBC-. Pátina marrón | 5 |
| 7160 | BOLSCAN. Semis. 180 a.C.-20 a.C. Cabeza barbada a derecha, detrás leyenda ibérica. En reverso Pegaso a derecha y debajo leyenda ibérica sobre línea. AB1921. VvXLIII6. 2'72 g. MBC-. Pátina verdosa | 7 |
| 7161 | BOLSCAN. As. 180 a.C.-20 a.C. Cabeza barbuda con delfín detrás. En reverso jinete a derecha, encima estrella y debajo la ceca en ibérico. AB1918. VvXLII4. 8'46 g. MBC+. Pátina verdosa. Atractivo ejemplar | 25 |
| 7162 | BOLSCAN. Denario forrado. 180 a.C.-20 a.C. Cabeza barbuda a derecha y detrás leyenda ibérica. En reverso jinete a derecha con lanza y debajo ceca en ibérico. AB1917. Vv no cita. 3'27 g. Leves oxidaciones. Mejor que BC | 3 |



7164



7168



7169



7173



- | | | |
|------|--|----|
| 7163 | BOLSCAN. Denario forrado. 180 a.C.-20 a.C. Cabeza barbuda a derecha y detrás leyenda ibérica. En reverso jinete a derecha con lanza y debajo ceca en ibérico. AB1917. Vv no cita. 3'34 g. Casi MBC- | 4 |
| 7164 | BOLSCAN. Denario. 180 a.C.-20 a.C. Cabeza barbada a derecha con leyenda ibérica detrás. En reverso jinete con lanza a derecha y debajo la ceca en ibérico. AB1911. VvXLIII1. 3'52 g. Acuñación de reverso ligeramente desplazada. EBC. Tono oscuro. Muy atractiva | 50 |
| 7165 | BOLSCAN. Denario. 180 a.C.-20 a.C. Cabeza barbada a derecha con leyenda ibérica detrás. En reverso jinete con lanza a derecha y debajo la ceca en ibérico. AB1911. VvXLIII1. 3'80 g. Ligeras oxidación superficial. MBC+ | 25 |
| 7166 | BOLSCAN. Denario. 180 a.C.-20 a.C. Cabeza barbada a derecha con leyenda ibérica detrás. En reverso jinete con lanza a derecha y debajo la ceca en ibérico. AB1911. VvXLIII1. 3'69 g. Ligeras adherencias limpiadas. MBC+ o algo mejor. Atractivo ejemplar | 25 |
| 7167 | BOLSCAN. Denario. 180 a.C.-20 a.C. Cabeza barbada a derecha con leyenda ibérica detrás. En reverso jinete con lanza a derecha y debajo la ceca en ibérico. AB1911. VvXLIII1. 3'27 g. MBC+/MBC | 25 |
| 7168 | BOLSCAN. Denario. 180 a.C.-20 a.C. Cabeza barbada a derecha con leyenda ibérica detrás. En reverso jinete con lanza a derecha y debajo la ceca en ibérico. AB1911. VvXLIII1. 3'84 g. Ligeras oxidaciones limpiadas. EBC-. Cierta atractivo | 25 |
| 7169 | BOLSCAN. Denario. 180 a.C.-20 a.C. Cabeza barbada a derecha con leyenda ibérica detrás. En reverso jinete con lanza a derecha y debajo la ceca en ibérico. AB1912. VvXLIII1. 3'78 g. Ligeras oxidación. EBC-/EBC. Atractivo ejemplar | 36 |
| 7170 | CAESARAUGUSTA. Augusto. Cuadrante. 27 a.C.-14 d.C. Cabeza desnuda de Augusto a izquierda y leyenda: DIVI F AVGVSTVS. En reverso laurea y dentro: L·CASSIO·C·VALERIO·II·VIR. AB338. VvCXLVII11. 3'91 g. MBC/MBC-. Pátina oscura | 5 |
| 7171 | CAESARAUGUSTA. Augusto. Cuadrante. 27 a.C.-14 d.C. Cabeza desnuda de Augusto a derecha, rodeándole IMP·R (AVGVSTVS). En reverso laurea y dentro: M·POR·CN·FAD·II·VIR. AB341. VvCXLVIII9. 3'49 g. Mejor que MBC. Pátina verde oscura. Cierta atractivo | 9 |
| 7172 | CAESARAUGUSTA. Augusto. Semis. 27 a.C.-14 d.C. Cabeza laureada de Augusto a derecha y leyenda DIVI AVGVSTVS. En reverso vexilo y a los lados II VIR; alrededor CAESAR AVGVSTA M PORCO CN FAD. AB334. VvCXLVIII8. 4'44 g. Oxidaciones limpiadas. EBC/EBC- | 5 |
| 7173 | CAESARAUGUSTA. Augusto. As. 27 a.C.-14 d.C. Cabeza laureada de Augusto a derecha y leyenda DIVI·F·AVGVSTVS. En reverso yunta a derecha, debajo II VIR, y alrededor CAESARAV(GVSTA)·Q·LVTATIO (...). AB312 vte. anverso. VvCXLVII1. 11'7 g. Acuñación del reverso algo desplazada. MBC o algo más floja. Bonita pátina verde. Cierta atractivo | 20 |
| 7174 | CAESARAUGUSTA. Augusto. As. 27 a.C.-14 d.C. Cabeza laureada de Augusto a derecha. En reverso yunta a derecha y debajo II VIR, alrededor C·ALSANO·T·CERVIO·VI (...). AB314. VvCXLVII1. 9'9 g. Oxidaciones limpiadas. Rayas. Contorno irregular. RC/BC | 1 |
| 7175 | CAESARAUGUSTA. Augusto. As. 27 a.C.-14 d.C. Cabeza laureada del emperador a derecha, detrás DIVI·F. En reverso yunta a izquierda, debajo II VIR, todo rodeado por leyenda latina de que la que se lee: CAESAR AVGV(STA) y L·CASSIO·C·(...). AB319. VvCXLVII8. 14'8 g. BC/BC+. Pátina verde | 9 |
| 7176 | CAESARAUGUSTA. Augusto. As. 27 a.C.-14 d.C. Cabeza laureada de Augusto a izquierda y leyenda AVGVSTVS·DIVI·F·COS·XI·DES·XII·PO(NT·MAX). En reverso yunta a izquierda y debajo II VIR, leyenda: CAESA(R AVGVSTA)·C·ALLIARIO·T·VERRIO. AB326. VvCXLVIII6. 13'8 g. Leve vano de acuñación. Oxidaciones no intensas limpiadas. Acuñación ligeramente desplazada. BC/MBC. Pátina marrón | 5 |



7183



7188



7190



- | | | |
|------|---|----|
| 7177 | CAESARAUGUSTA. Augusto. As. 27 a.C.-114 d.C. Cabeza laureada de Augusto y leyenda AVGVSTVS·DIVI·F·COS·XI·DES·XII. En reverso yunta a izquierda, debajo: II VIR. AB325. VvCXLVIII5. 12'3 g. Ligeras oxidaciones limpiadas. Casi BC+ | 3 |
| 7178 | CAESARAUGUSTA. Augusto. As. 27 a.C.-14 d.C. Busto laureado de Augusto a derecha. En reverso yugo a derecha, debajo II VIR y alrededor: CAES AVGVS/ CN DOM AMP C VET LANC. AB327. VvCXLVIII10. 11'4 g. RC/BC- | 1 |
| 7179 | CAESARAUGUSTA. Augusto. As. 27 a.C.-14 d.C. Cabeza laureada de Augusto a derecha rodeada de la leyenda: IMP AVGVSTVS TRIB POTES XX. En reverso yunta a derecha, debajo II VIR y alrededor CAESAVG (...) y CN DOM AM C VET LANC. AB327. VvCXLVIII10. 14'7 g. Corte en reverso. Ligeras oxidaciones limpiadas. BC+/MBC-. Pátina verdosa | 5 |
| 7180 | CAESARAUGUSTA. Tiberio. Cuadrante. 14-36. Cabeza laureada de Tiberio y alrededor: TI·CAESAR (...). En reverso vexilo en el centro y a los lados II V-IR. AB381. VvCL9. 1'99 g. Oxidaciones limpiadas. Intento de perforación. BC. Pátina marrón | 1 |
| 7181 | CAESARAUGUSTA. Tiberio. Semis. 14-36. Cabeza laureada de Tiberio a derecha, alrededor: TI·CAESAR·DIVI·AVG·F·AVGVSTVS·R. en reverso enseñas y águilas legionarias y C-C-A. AB375. VvCL6. 6'10 g. Acuñación del anverso desplazada. BC+. Pátina verdosa | 1 |
| 7182 | CAESARAUGUSTA. Tiberio. Semis. 14-36. Cabeza laureada de Tiberio a izquierda, alrededor: (...)DIVI AVG·(...)·AVGV(...). En reverso enseñas y águilas legionarias y debajo II VIR. AB377. VvCL5. 5'85 g. Leve oxidación limpiada. BC+. Pátina oscura | 1 |
| 7183 | CAESARAUGUSTA. Tiberio. As. 14-36. Cabeza laureada de Tiberio a derecha, le rodea la leyenda: TI·CAESAR·DIVI·AVG·F·AVGVSTVS. En reverso yunta a derecha, rodeada por leyenda latina de la que solo se lee: II VIR FVLVIANO (...); encima C-C-A. AB360, VvCL5. 11'7 g. Oxidaciones limpiadas. Rayitas. MBC o algo más floja. Pátina oscura | 5 |
| 7184 | CAESARAUGUSTA. Tiberio. As. 14-36. Cabeza de Tiberio a derecha, rodeada de leyenda latina. En reverso yunta a derecha, encima C-C-A, todo rodeado de leyenda de la que se distingue solo II VIR. AB363. VvCLII4. 19'5 g. Leve oxidación limpiada. Metal rugoso, con falta de relieve. BC+. Pátina marrón | 2 |
| 7185 | CALAGURRIS. Augusto. Semis. 27 a.C.-14 d.C. Cabeza de Augusto y alrededor MVN·CAL·AVGVST(...). En reverso cabeza de toro y a los lados II VIR. AB426. VvCLVIII10. 5'14 g. BC | 1 |
| 7186 | CALAGURRIS. Tiberio. As. 14-36. Cabeza laureada de Tiberio, alrededor leyenda latina ilegible. En reverso toro a derecha, debajo L·SATVRNINO y delante II VIR. AB429. VvCLIX5. 12'6 g. Alguna rayita en anverso. BC+/MBC-. Pátina verdosa | 4 |
| 7187 | CARMOS. As. 80 a.C. Cabeza masculina a derecha. En reverso, dos palmas a derecha con leyenda entre ambas CARM(O). AB471. VvCI8. 27'7 g. BC+ | 4 |
| 7188 | CARTAGONOVA. 1/4 calco. 220 a.C.-215 a.C. Cabeza de Tánit a izquierda; en reverso casco. Acuñación de Cartagonova con influencia romana. AB521. Vv no cita. 1'68 g. EBC-/MBC+. Pátina verdosa oscura. Buen ejemplar | 5 |
| 7189 | CARTAGONOVA. 1/4 calco. 200 a.C.-205 a.C. Cabeza masculina a izquierda; en reverso cabeza de caballo a derecha. Acuñación de Cartagonova con influencia romana. AB554. Vv no cita. 2'30 g. Oxidaciones limpiadas. BC. Pátina oscura | 1 |
| 7190 | CARTAGONOVA. 1/2 calco. 220 a.C.-215 a.C. Cabeza de Tánit a izquierda; en reverso caballo parado y detrás palmera. Acuñación de Cartagonova con influencia indígena. AB507. Vv no cita. 2'51 g. MBC+ o algo mejor. Pátina verdosa. Atractiva | 18 |

SUBASTA 435 SESION II RÁPIDA ELECTRÓNICA 20%

CIERRE AUTOMÁTICO 12.2.26 A LAS 19 HORAS



EAUCTION CLOSING 12.2.26 7 PM



7191

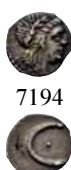

7194



7203



7191	CARTAGONOVA. Calco. 220 a.C.-215 a.C. Cabeza diademada a izquierda y prótomo de caballo en reverso. Acuñación de Cartagonova de influencia indígena. AB513. Vv no cita. 10 g. MBC-/MBC. Pátina verdosa	10
7192	CARTAGONOVA. 1/4 siclo. Cabeza masculina a izquierda; en reverso caballo parado a derecha. Acuñación de Cartagonova con influencia romana. AB545. Vv no cita. 1'47 g. Muchas rayitas por limpieza tosca de oxidaciones. RC	1
7193	CARTAGONOVA. Augusto. Semis. 27 a.C. -14 d.C. Victoria a derecha, alrededor P (...) VIR QVIN. En reverso insignias militares y alrededor C·AQVINVS·MELA·II VIR·QVIN. AB580. VvCXXV5. 5'04 g. Fuerte raya en reverso. BC+. Pátina marrón verdosa	3
7194	CARTAGO, zona de influencia de. 1/12 siclo. 200 a.C.-190 a.C. Cabeza masculina a derecha. En reverso creciente con punto. AB563. Vv no cita. 0'34 g. Acuñación ligeramente desplazada. EBC-. Muy buen y atractivo ejemplar	30
7195	CARTEIA. Semis. 80 a.C.-20 a.C. Cabeza laureada de Júpiter a derecha, detrás S. En reverso cornucopia sobre haz de rayos, debajo Q·CV(...). AB654. VvCXXVI7. 8'62 g. Contorno recortado. Algunas marquitas. BC/MBC-	5
7196	CARTEIA. Semis. 80 a.C.-20 a.C. Cabeza galeada a derecha. En reverso proa a derecha y encima (C)ARTE. AB635. VvCXXIX13. 5'2 g. BC-. Pátina marrón	1
7197	CARTEIA. Augusto. Semis. 27 a.C.-14 d.C. Cabeza femenina torreada, delante CARTEIA. En reverso Neptuno de pie con tridente, delante D·(...). AB662. VvCXXIX2. 6'71 g. Acuñación desplazada. MBC-/MBC o algo mejor. Pátina oscura	5
7198	CARTEIA. Augusto. Semis. 27 a.C.-14 d.C. Cabeza femenina torreada, delante (CA)RTEIA. En reverso Cupido sobre un delfín a derecha, encima IIII VIR, debajo (...)X D·D. AB670. Vv no cita. 4 g. BC+/MBC-. Pátina verdosa	4
7199	CARTEIA. Augusto. Semis. 27 a.C.-14 d.C. Cabeza femenina torreada a derecha y leyenda (...)O ET DRVSO. En reverso timón y alrededor CAESARIBVS (...). AB686. Vv no cita. 3'1 g. Rayitas. BC+. Pátina verdosa	1
7200	CASCANTUM. Tiberio. As. 14-36. Busto del emperador de derecha, alrededor: TI·CAESAR·DIV·AVG·F (...). En reverso toro a la derecha mirando al frente y leyenda: MVNICIP (...)CANVM. Resello en anverso. AB690. VvCLXI1. 12'90 g. BC-/BC	1
7201	CASTULO. Sextante. 180 a.C.-50 a.C. Cabeza masculina diademada a derecha; en reverso cabeza de toro. AB746. Vv no cita. 1'20 g. MBC-/MBC-	1
7202	CASTULO. Cuadrante. 180 a.C.-50 a.C. Cabeza diademada a derecha. En reverso jabalí, encima estrella y debajo leyenda ibérica. AB735. Vv no cita. 3'66 g. Alguna rayita. MBC-. Bonita pátina verdosa	3
7203	CASTULO. Semis. 180 a.C.-50 a.C. Cabeza diademada a derecha rodeada de grafila de puntos. En reverso toro marchando a derecha y encima menguante. AB712. VvLXVIII7. 6'98 g. Alguna rayita. MBC- o algo más floja. Bonita pátina marrón verdosa. Ciertamente atractivo	4
7204	CASTULO. Semis. 180 a.C.-50 a.C. Cabeza diademada a derecha. En reverso toro marchando con la ceca en ibérico debajo y encima menguante. AB712. VvLXVIII7. 6'05 g. Ligera oxidación superficial limpiada. Alguna coca de metal. BC	4
7205	CASTULO. Semis. 180 a.C.-50 a.C. Cabeza diademada a derecha, detrás se percibe leyenda. En reverso, toro marchando, leyenda alrededor y creciente encima. AB728. Vv no cita. 9'21 g. Contorno irregular. BC/BC+	4
7206	CASTULO. Semis. 180 a.C.-50 a.C. Cabeza diademada a derecha, delante letra ibérica. En reverso, toro a derecha, encima L y creciente y debajo leyenda ibérica. AB727. Vv no cita. 3'50 g. BC/BC+	1
7207	CASTULO. Semis. 180 a.C.-50 a.C. Cabeza diademada a derecha con palma delante. En reverso toro a derecha, encima creciente y debajo leyenda en ibérico. AB720. Vv no cita. 3'10 g. BC-/BC	1



7208



7211



7213



7215



- | | | |
|------|--|----|
| 7208 | CASTULO. As. 180 a.C.-50 a.C. Cabeza diademada a derecha, delante creciente. En reverso esfinge marchando a derecha con una estrella delante y debajo leyenda ibérica. AB702. VvLXX1. 8'94 g. EBC. Pátina oscura. Estupendo ejemplar con buen detalle de la acuñación. Muy atractiva | 25 |
| 7209 | CELSE. Semis. 120 a.C.-50 a.C. Cabeza masculina a derecha con delfín detrás. En reverso caballo a derecha, encima estrella y debajo la ceca en ibérico. AB784. VvLXI4. 5'70 g. Oxidaciones limpiadas. Mejor que MBC. Pátina marrón. Ciertamente atractivo | 4 |
| 7210 | CELSE. As. partido por la mitad para circular como semis. Cabeza masculina a derecha, detrás se percibe la letra C y delante delfín. En reverso jinete a derecha y debajo leyenda en ibérico. AB773-775. VvLXII10. 8'62 g. Casi MBC-/MBC. Pátina oscura | 1 |
| 7211 | CELSE. As. 120 a.C.-50 a.C. Cabeza masculina a derecha rodeada de tres delfines. En reverso jinete con palma y debajo la ceca en ibérico. AB772. VvLXII6. 11'68 g. MBC+. Ligera patina marrón verdosa. Atractivo ejemplar | 35 |
| 7212 | CELSE. As. 120 a.C. -50 a.C. Cabeza masculina a derecha, detrás CEL, delante dos delfines. En reverso jinete con palma y debajo el nombre de la ceca en ibérico. AB773. VvLXI9. 11'3 g. Metal abierto en su contorno. Ligera oxidación superficial. Mejor que MBC-. Pátina verdosa. Ciertamente atractivo | 14 |
| 7213 | CELSE. As. 50 a.C.-30 a.C. Busto femenino a derecha, delante COL·VIC·IVL·LE(...). En reverso toros a derecha, debajo: M·FVL·C·OTAC, y encima PG·QVIN; todo rodeado por círculo de puntos. AB796. VvCLX5. 12'7 g. Ligera oxidación superficial algo limpiada. Alguna rayita. MBC/casi MBC+. Pátina marrón verdosa. Atractivo ejemplar con un destacable reverso | 18 |
| 7214 | CELSE. As. 50 a.C.-30 a.C. Cabeza masculina con casco a derecha. En reverso toro a derecha rodeado de leyenda latina de la que solo se lee: P·SALPAM. AB798?. VvCLX2. 12'9 g. Oxidaciones limpiadas. Acuñación débil. BC | 1 |
| 7215 | CELSE. Augusto. As. 27 a.C.-14 d.C. Cabeza de Augusto a derecha y leyenda AVCVS CV·I·CELS, todo rodeado por una corona de laurel. En reverso toro a derecha, encima LCORN·TERREN, debajo N·MVN·HIS(...), y delante II VIR. AB806. VvCLX10. 15'9 g. Casi MBC+. Acuñación centrada en amplio flan. Destacable reverso. Atractiva | 20 |
| 7216 | CELSE. Augusto. As. 27 a.C.-14 d.C. Cabeza de Augusto a derecha y leyenda DIVI·F·AVGVSTVS. En reverso toro parado a derecha, encima L·SVRA, delante II VIR, detrás C·VI·CE(...) y debajo (...)BVC(...). AB808. VvCLX12. 12 g. Oxidación. BC+ o algo mejor. Pátina algo verdosa | 4 |
| 7217 | CESE. Cuadrante. 120 a.C.-20 a.C. Cabeza de Mercurio a derecha, detrás caduceo. En reverso prótomo de Pegaso con tres puntos encima y ceca en ibérico debajo. AB2330. VvXXXIV14. 2'15 g. BC+. Pátina verdosa | 8 |
| 7218 | CESE. Semis. 120 a.C.-20 a.C. Cabeza masculina a derecha, detrás timón. En reverso caballo a derecha al trote, debajo leyenda en ibérico. AB2310. VvXXXII9. 3'95 g. Ligera oxidación. BC+. Pátina oscura | 4 |
| 7219 | CESE. Semis. 120 a.C.-20 a.C. Cabeza masculina a derecha, detrás letra ibérica. En reverso caballo a derecha al trote, debajo leyenda en ibérico. AB2315. VvXXXV2. 3'73 g. Bocado en contorno. MBC/MBC-. Pátina verdosa | 3 |



7220



7228



7233

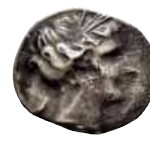

7235



- | | | |
|------|---|----|
| 7220 | CESE. As. 120 a.C.-20 a.C. Cabeza masculina a derecha, detrás punta de lanza, todo rodeado por círculo de puntos. En reverso jinete con palma, debajo ceca en ibérico. AB2284. VvXXXIII10. 15'23 g. Fuerte incisión en reverso. Casi MBC-. Pátina marrón algo rojiza | 5 |
| 7221 | CESE. As. 120 a.C.-20 a.C. Cabeza desnuda y detrás ánfora. En reverso jinete con palma y debajo la ceca en ibérico. AB2275. VvXXXII14. 10'64 g. BC+. Pátina oscura | 4 |
| 7222 | CESSE. As partido (algo más de un cuarto) para circular como ¿semis?. 110 a.C.-20 a.C. Cabeza masculina a derecha, detrás parece haber letra ibérica. En reverso jinete a derecha y debajo leyenda ibérica. AB2349. VvXXXVI1. 10'13 g. BC/BC+ | 1 |
| 7223 | COLONIA PATRICIA. Augusto. Cuadrante. 27 a.C.-14 d.C. Cabeza de Augusto a izquierda, alrededor leyenda ilegible. En reverso aspérgilo, lituo y pátera. AB1993. VvCLXV7. 2'75 g. Oxidación. BC. Pátina verdosa | 1 |
| 7224 | COLONIA PATRICIA. Augusto. Semis. 27 a.C.-14 d.C. Cabeza de Augusto a izquierda y PERM-CAES-AVG-, todo rodeado de círculo de puntos. En reverso COLONIA PATRICIA, gorro flaminio y símpulo, rodeado de círculo de puntos. AB1992. VvCLXV4. 8'27 g. Acuñación de reverso algo desplazada. MBC-/MBC. Pátina verdosa | 5 |
| 7225 | COLONIA PATRICIA. Augusto. As. 27 a.C.-14 a.C. Se advierte un busto masculino a la izquierda. En reverso laurea, dentro COLONIA PATRICIA. Resello CR en reverso. AB1989?. VvCLXV3?. 7'51 g. Ligera oxidación superficial. RC/casi BC- | 1 |
| 7226 | COLONIA PATRICIA. Augusto. As. 27 a.C.-14 a.C. Busto de Augusto a la izquierda, alrededor: PERM CAES AVG. En reverso laurea, dentro COLONIA PATRICIA. AB1989. VvCLXV3. 13'08 g. Casi BC | 1 |
| 7227 | COLONIA ROMULA. Tiberio. As. 14-36. Busto del emperador a izquierda, alrededor PERM DIVI AVG(...). En reverso cabezas afrentadas de Germánico y Druso y leyenda GER(...)S CAESAR DRVSVS CAESAR. AB2016. VvCLXVII3. 8'6 g. Restos de leve barniz. BC+ | 3 |
| 7228 | CONTERBACON. As. 120 a.C.-80 a.C. Cabeza masculina a derecha, detrás leyenda ibérica y delante delfín. En reverso jinete con lanza y debajo ceca en ibérico. AB846. VvXXXIX3. 11'89 g. MBC. Pátina marrón verdosa | 15 |
| 7229 | CONTERBACON. As. 120 a.C.-80 a.C. Cabeza masculina a derecha, detrás leyenda ibérica y delante delfín. En reverso jinete con lanza y debajo ceca en ibérico. AB848. VvXXXIX11. 11'89 g. Adherencias limpiadas. BC+/MBC-. Pátina verdosa oscura | 8 |
| 7230 | EBUSUS. 1/4 calco. 200 a.C.-100 a.C. Bes de frente en ambas áreas. AB929?. 2'31 g. BC | 1 |
| 7231 | EBUSUS. 1/4 calco. 200 a.C.-100 a.C. Bes con caduceo. En reverso Bes con creciente y globo. AB929. 2'84 g. BC+ | 1 |
| 7232 | EMERITA. Augusto. Quinario. 27 a.C.-14 d.C. Cabeza de Augusto a derecha, detrás AVGVST. En reverso Victoria coronando trofeo, alrededor P-CARISI-LEG. AB982. VvCXL11. 1'8 g. Algunas rayitas. Acuñación de reverso algo desplazada. Mejor que MBC- | 20 |
| 7233 | EMERITA. Augusto. Quinario. 27 a.C.-14 d.C. Cabeza de Augusto a izquierda, detrás AVGVST. En reverso Victoria coronando trofeo, alrededor P-CARISI-LEG. AB983. VvCXL12. 1'8 g. Leves cocas de metal. Contorno algo irregular. MBC-/MBC. Acuñación centrada. Ciertamente atractivo | 20 |
| 7234 | EMPORITON. As. 50 a.C.-27 a.C. Cabeza a derecha, detrás ánfora. En reverso jinete a derecha y debajo leyenda. AB1242. VvCXXI1. 8'25 g. BC+. Pátina oscura | 4 |
| 7235 | EMPORITON. Dracma. 200 a.C.-110 a.C. Cabeza de Perséfone/ Aretusa a derecha. En reverso Pegaso Crisaor a derecha y debajo leyenda en griego. AB1107. 3'48 g. MBC-/MBC+. Acuñación centrada con destacable reverso. Atractivo ejemplar | 90 |



7236



7240



7247



7249



- | | | |
|------|---|----|
| 7236 | EMPORITON. Dracma. 200 a.C.-110 a.C. Cabeza de Perséfone/ Aretusa a derecha, detrás delfín. En reverso Pegaso Crisaor a derecha y debajo punta de lanza y leyenda en griego. AB1117. 4'17 g. Contorno irregular. Rayitas. Mejor que BC+. Acuñaación centrada | 45 |
| 7237 | EMPORITON, zona de influencia de. Hemitrietartemonion. Cabeza femenina con tocado a derecha. En reverso Pegaso volando a derecha y debajo dos roeles. AB1197. 0'15 g. MBC+. Atractivo ejemplar | 30 |
| 7238 | GADES. 1/8 calco. 300 a.C.-200 a.C. Delfín a derecha en anverso y en reverso dos atunes. AB1306. Vv no cita. 0'85 g. Casi MBC- | 5 |
| 7239 | GADES. 1/4 calco. 200 a.C.-100 a.C. Cabeza de Hércules con leonté a izquierda, en reverso atún también a izquierda. AB1323. Vv no cita. 0'92 g. Leves oxidaciones. EBC-. Buena acuñación. Atractiva | 5 |
| 7240 | GADES. 1/2 calco. 200 a.C.-100 a.C. Cabeza de frente y atún a izquierda con letra fenicia. AB1330. VvX25. 1'76 g. MBC+/casi EBC-. Pátina marrón. Atractivo ejemplar | 10 |
| 7241 | GADES. 1/2 calco. 200 a.C.-100 a.C. Cabeza de frente y atún a izquierda con letra fenicia. AB1333. VvX22. 1'88 g. MBC. Pátina verde oscura. Atractivo ejemplar | 4 |
| 7242 | GADES. Hemióbolo. 200 a.C.-100 a.C. Cabeza de Melkart y atún a derecha. AB1310. VvIX1. 0'60 g. Oxidaciones. BC. Escasa | 3 |
| 7243 | GADES. Tartemonion. 200 a.C.-100 a.C. Cabeza a derecha y atún. AB1311. VvIX2. 0'27 g. Rayas de limpieza en anverso. BC. Escasa | 9 |
| 7244 | GADES. Cuadrante. 100 a.C.-20 a.C. Cabeza de Hércules a izquierda. En reverso delfín a izquierda con leyenda ibérica arriba y abajo, todo rodeado de grafila de puntos. AB1353. VvLXXIV10. 2'09 g. Casi MBC+ | 5 |
| 7245 | GADES. Cuadrante. 100 a.C.-20 a.C. Cabeza de Heracles con leonté a izquierda, detrás clava; todo rodeado de círculo de puntos. En reverso delfín a izquierda y leyenda ibérica encima y debajo. AB1355 vte. Vv no cita. 2'53 g. MBC. Pátina verdosa | 4 |
| 7246 | GADES. Semis. 100 a.C.-20 a.C. Cabeza de Hércules con leonté a izquierda, detrás clava. En reverso dos atunes a izquierda, entre ambos creciente; encima y debajo leyenda púnica. AB1347. VvLXXIX6. 3'51 g. MBC o algo más floja. Pátina marrón | 10 |
| 7247 | GADES. Semis. 100 a.C.-20 a.C. Cabeza de Hércules con leonté a izquierda y delante clava; alrededor círculo de puntos. En reverso dos atunes a la izquierda, entre ambos creciente y encima y debajo leyenda púnica; todo rodeado de círculo de puntos. AB1347. VvLXXIX6. 3'90 g. Mejor que MBC. Pátina marrón | 10 |
| 7248 | GADES. As. 100 a.C.-20 a.C. Cabeza de Hércules con leonté a izquierda y detrás clava. En reverso dos atunes a la izquierda, entre ambos creciente; encima y debajo leyenda púnica. AB1339. VvLXXIV1. 10'36 g. Ligera oxidación limpiada. MBC-. Pátina verde oscuro | 8 |
| 7249 | HISPANIA. Familia Annia. Denario. 81 a.C.-80 a.C. Cabeza de Anna Perenna a derecha, detrás caduceo y delante balanza; alrededor: C-ANNI-T-F-T-N-PRO-COS-EX-S-C. todo rodeado de círculo de puntos. En reverso Victoria en cuadriga a derecha y en exergo: L-FABI-L-F-HISP. ABR1. 3'9 g. Acuñaación del anverso ligeramente desplazada. Alguna marquita. MBC+/EBC-. Notable reverso con acuñación centrada y con detalle. Atractivo ejemplar | 45 |
| 7250 | HISPANIA. Familia Cornelia. Denario. 76 a.C.-74 a.C. Cabeza de Júpiter a derecha, encima C-P-R; T; rodeada de círculo de puntos. En reverso cetro, globo y timón, debajo LENT-CVR-FL. ABR10. 4 g. Acuñaación ligeramente desplazada. Alguna marquita. Mejor que MBC, con ligeros restos de brillo original en reverso | 40 |



7255



7261



7266



- | | | |
|------|---|----|
| 7251 | HISPANIA. As. S.I a.C.-S.I. Imitación indígena. Cabeza de Saturno a derecha, detrás S invertida. En reverso proa a derecha y debajo ROMA. ABR46. Contorno irregular. Rayas de limpieza. BC+/MBC-. Pátina verdosa | 1 |
| 7252 | HISPANIA. As. S.I a.C.-S.I. Imitación indígena. Cabeza de Saturno a derecha, detrás S. En reverso proa a derecha y debajo ROMA. ABR44. Contorno algo irregular. Metal rugoso. BC+. Pátina verdosa | 4 |
| 7253 | HISPANIA. Claudio I. As. 41-54. Busto a izquierda de Claudio. En reverso Libertad de pie y a sus lados S-C. Imitación indígena. ABR72. 5'61 g. BC o algo mejor | 1 |
| 7254 | ILIPENSE. As. 120 a.C.-20 a.C. Sábalo a derecha, encima creciente y debajo ILIPENSE. En reverso espiga. AB1531. VvCVII1. 18'6 g. Casi BC+/BC- | 5 |
| 7255 | ILTIRTA. Semis. 200 a.C.-20 a.C. Cabeza masculina a derecha rodeada de tres delfines. En reverso caballo a derecha, encima creciente y debajo ceca en ibérico. AB1472. VvXXVII5. 5'60 g. Adherencias limpiadas. Rayitas. Mejor que MBC. Pátina verdosa. Atractivo ejemplar | 20 |
| 7256 | ILTIRTA. As. 200 a.C.-20 a.C. Cabeza desnuda y delfín delante. Detrás jinete y el nombre de la ceca debajo en ibérico. AB1456?. VvXXVII12. 9'59 g. Oxidaciones. Corte con pérdida de masa. RC | 1 |
| 7257 | ILTIRTA. As. 180 a.C.-20 a.C. Cabeza desnuda rodeada de dos delfines. En reverso jinete con palma y debajo ceca en ibérico. AB1470. VvXXVII12. 7'12 g. Casi BC+. Pátina verdosa | 4 |
| 7258 | ILTIRTA. As. 200 a.C.-20 a.C. Cabeza desnuda rodeada por tres delfines. En reverso, jinete a derecha. AB1465. VvXXVII13. 16'96 g. Oxidaciones limpiadas. BC/BC- | 3 |
| 7259 | ITÁLICA. Tiberio. As. 14-36. Cabeza desnuda de Tiberio y alrededor IMP·TI·CAESAR·AVGVSTVS·PONT·MAX. En reverso ara con inscripción PROVIDE·NTIAE·AVGVSTI alrededor PERM·DIVI·AVG·MVNIC·ITALIC. AB1593. VvCLXVIII9. 12'52 g. Oxidaciones limpiadas, algo intensas en anverso. BC/BC+. Pátina marrón verdosa | 3 |
| 7260 | IULIA TRADUCTA. Augusto. As. 27 a.C.-14 d.C. Cabeza de Augusto a izquierda, delante PERM·CAES, y detrás (A)VG. En reverso laurea con IVLIA·TRAD dispuesto en dos líneas. AB1614. VvCLXIV13. 9'83 g. Acuñación del reverso desplazada. Golpe en canto. Ligeras oxidaciones limpiadas. Rayitas. MBC-/BC+. Pátina marrón | 5 |
| 7261 | LAGINE. As. 120 a.C.-20 a.C. Cabeza desnuda rodeada de tres delfines. En reverso jinete con palma y debajo ceca en ibérico. AB1655. VvXXX1. 11'89 g. Corte en canto. Alguna marquita por ligera limpieza. Prácticamente MBC+. Pátina verdosa. Atractivo ejemplar | 20 |
| 7262 | MALACA. Sextante. 200 a.C.-20 a.C. Cabeza de Vulcano a derecha y en reverso estrella de 16 rayos; ambas áreas rodeadas por círculo de puntos. AB1744. VvLXXXVI5. 3'63 g. Acuñación del anverso desplazada. MBC-/MBC | 3 |
| 7263 | MALACA. As. 200 a.C.-20 a.C. Cabeza de Vulcano a izquierda y en reverso busto del Sol radiante. AB1729?. VvLXXXV1. 11'19 g. Rayitas por leve limpieza. RC/BC | 1 |
| 7264 | MALACA. As. 200 a.C.-20 a.C. Cabeza de Vulcano a derecha y en reverso busto del Sol radiante. AB no cita. VvLXXXVII1. 14'02 g. Contorno irregular. BC-/BC | 1 |
| 7265 | MEDINA SIDONIA. Semis. 50 a.C. Toro a derecha y estrella encima. Delfín a derecha y encima creciente y punto. AB159. Vv no cita. 5'50 g. Ligera oxidación limpiada. Cocas de metal. BC-/BC | 1 |
| 7266 | NERTOBI. As. 120 a.C.-20 a.C. Cabeza masculina a derecha entre dos delfines. En reverso jinete con lanza a derecha y debajo ceca en ibérico. AB1772. VvL2. 9'53 g. Restos de adherencias superficiales. Casi MBC-. Pátina verdosa | 12 |
| 7267 | OBULCO. Semis. Cabeza con casco a derecha. AB y Vv no citan. 2'3 g. Contorno irregular. MBC-/BC+. Pátina marrón verdosa | 5 |



7273



7276



7280



- | | | |
|------|--|----|
| 7268 | OBULCO. As. 120 a.C.-20 a.C. Cabeza femenina a derecha y en reverso leyenda entre arado y espiga. AB1857. VvXCV 11'11 g. Alguna leve adherencia superficial. Prácticamente MBC-/BC+. Pátina oscura algo verdosa | 10 |
| 7269 | OBULCO. As. 120 a.C.-20 a.C. Cabeza femenina a derecha y en reverso leyenda dispuesta en dos líneas entre arado y espiga. AB1857. VvXCV. 13'28 g. Corte en canto. Limpiada y algo repasada. BC-/BC. Pátina marrón | 3 |
| 7270 | OROSIS. As partido para circular como semis. 120 a.C.-20 a.C. Cabeza desnuda y en reverso jinete con la ceca en ibérico debajo. AB1907. VvXLIX2. 6'67 g. Metal rugoso por limpieza de oxidaciones. BC- | 1 |
| 7271 | OSCA. Augusto. As. 27 a.C.-14 d.C. Cabeza laureada de Augusto a derecha, delante AVGVSTVS. En reverso jinete con lanza y debajo V-V; en exergo OSCA. Se lee parte de la ley M-AV(...). AB1927. VvCXXXVI6. 9'4 g. Peor que BC-/mejor que BC- | 1 |
| 7272 | OSCA. Tiberio. Cuadrante. 14-36. Cabeza del emperador a derecha, alrededor TI-CAESAR-P-P-R. En reverso corona de laurel y en el centro OSCA. AB1940. VvCXXXVII6. 3'45 g. Contorno irregular. Oxidación limpiada, incidiendo en el anverso. Casi MBC+. Ciertamente atractivo | 1 |
| 7273 | OSCA. Tiberio. As. 14-36. Cabeza laureada de Tiberio a derecha rodeado de leyenda AVGVSTVS-TI-CAESAR, todo rodeado de puntos. En reverso jinete con lanza a derecha y debajo V-VOSCA/ II VIR. AB1937. VvCXXXVII1. 15'3 g. Acuñaición algo desplazada y contorno irregular. MBC-/MBC-. Pátina verdosa. Atractivo ejemplar | 25 |
| 7274 | OSSET. As. 120 a.C.-20 a.C. Cabeza a derecha, delante OSSET. En reverso Genio de pie con racimo de uvas a la izquierda. AB1949. VvCXI8. 6'5 g. Corte en canto. BC-/BC | 1 |
| 7275 | OSSET. As. 120 a.C.-20 a.C. Cabeza a derecha, delante OSSET. En reverso Genio de pie con racimo de uvas a la izquierda. AB1949. VvCXI8. 7'30 g. Leves adherencias. Rayitas por limpieza. RC/BC. Pátina oscura | 1 |
| 7276 | SAGUNTO. Sextante. 170 a.C.-20 a.C. Venera; en reverso delfín a derecha, encima creciente y debajo estrella. AB2064. Vv no cita. 1'24 g. Ligeras adherencias. Mejor que MBC. Pátina verdosa. Atractivo ejemplar | 15 |
| 7277 | SAGUNTO. Sextante. 170 a.C.-20 a.C. Venera. En reverso delfín a derecha, encima creciente y triángulo, debajo letras ibéricas y tres puntos. AB2052. Vv no cita. 4'07 g. Oxidaciones limpiadas. BC- | 1 |
| 7278 | SAGUNTO. As. 50 a.C.-20 a.C. Cabeza galeada de Roma a derecha, detrás leyenda ibérica. En reverso proa de nave a derecha, delante caduceo y debajo ARSE en ibérico. AB2076. VvXVII2. 13 g. Oxidaciones limpiada. Corte en reverso. BC+ o algo mejor. Pátina oscura | 9 |
| 7279 | SALDUIE. Semis. 120 a.C.-30 a.C. Cabeza masculina a derecha rodeada de delfines. En reverso caballo galopando a derecha, encima creciente y debajo leyenda en ibérico. AB308. VvXXX3. 4'50 g. Incisión en busto. Adherencias superficiales. Casi MBC-/BC. Pátina verdosa | 9 |
| 7280 | SALDUIE. As. 120 a.C.-30 a.C. Cabeza masculina a derecha rodeada de tres delfines. En reverso jinete con palma a derecha, debajo nombre de la ceca en ibérico. AB305 vte. VvXXX2. 10'88 g. Algún golpecito y rayita. Suave limpieza. Mejor que MBC. Pátina verde. Atractivo ejemplar | 30 |
| 7281 | SECAISA. Semis. 120 a.C.-20 a.C. Cabeza masculina a derecha, detrás delfín. En reverso caballo corriendo, debajo leyenda en ibérico. AB2141. VvLXV9. 7'03 g. Adherencias limpiadas, sobre todo en reverso. EBC/BC+. Pátina oscura. Atractivo ejemplar, con un notable anverso | 25 |
| 7282 | SECAISA. As partido para circular como semis. 120 a.C.-20 a.C. Cabeza desnuda y detrás se perciben letras ibéricas. En reverso jinete y debajo a ceca en ibérico. AB2131. VvLXV5. 4'76 g. Oxidación limpiada. BC. Pátina verdosa | 1 |



7285



7286



7287



7283	SECAISA. As. 120 a.C.-20 a.C. Cabeza desnuda y detrás letras ibéricas. En reverso jinete con palma y debajo ceca en ibérico. AB2121. VvLXV2. 14'39 g. Grietas. Limpiada. Casi BC	1
7284	SECAISA. As. 120 a.C.-50 a.C. Cabeza desnuda, delante delfín y detrás letras ibéricas. En reverso jinete con palma y debajo la ceca en ibérico. AB2121. VvLXV2. 15'71 g. Rayas. Oxidaciones limpiadas. Mejor que RC	1
7285	SECAISA. As. 120 a.C.-20 a.C. Cabeza desnuda a derecha. En reverso jinete con lanza y debajo la ceca en ibérico. AB2131?. VvLXV13. 4'35 g. Contorno algo irregular. EBC-/MBC+. Pátina verdosa. Atractivo ejemplar, con un notable anverso	20
7286	SECOBIRICES. As. 120 a.C.-30 a.C. Cabeza a derecha, detrás palma y debajo M, delante delfín. En reverso jinete con lanza y debajo ceca en ibérico. AB2176. VvXXXVII3. 8'25 g. Metal levemente agrio por suave limpieza. Mejor que MBC. Pátina oscura. Atractivo ejemplar	20
7287	SECOBIRICES. Denario. 120 a.C.-30 a.C. Cabeza masculina a derecha, detrás creciente y debajo M. En reverso jinete con lanza a derecha, asomando los pies y con clámide al viento, debajo la ceca en ibérico. AB2174. VvXXXVII2. 4'03 g. Acuñación desplazada. Suaves finas rayitas. Mejor que MBC+, mínimos restos de brillo original. Atractivo ejemplar	60
7288	SEGIA. As. 120 a.C.-20 a.C. Cabeza desnuda a derecha, detrás delfín. En reverso jinete a derecha con lanza, encima estrella y debajo leyenda ibérica. AB2159. VvXLII11. 9'20 g. Ligera oxidación algo limpiada. Casi MBC. Pátina marrón. Cierto atractivo	16
7289	SETEISCEN. As. 120 a.C.-20 a.C. Cabeza masculina a derecha rodeada de tres delfines. En reverso jinete con palma y debajo la ceca en ibérico. AB2206. VvXXXVIII4. 10'60 g. Oxidaciones limpiadas. Rayitas. BC+. Pátina verdosa	5
7290	SEXI. As. 200 a.C.-20 a.C. Cabeza de Hércules con leonté a izquierda, detrás clava; todo rodeado por círculo de puntos. En reverso dos atunes a la izquierda, encima letra púnica y en medio leyenda púnica en cartela. AB2228. VvLXXXIII3. 9'6 g. Corte en contorno. MBC. Leve pátina verdosa. Destacable anverso	15
7291	TARRACO. Tiberio. As. 14-36. Cabeza laureada de Tiberio a derecha, leyenda IMP-CAES-AVG-TR-POT-PONT-MAX-PP. En reverso cabezas enfrentadas de Cayo y Lucio, en medio C-V-T; encima C-L-CAES y debajo AVG-F. AB no cita. VvCLXIX11. 7'7 g. Grieta. BC+. Pátina marrón oscura	1
7292	TITIACOS. As. 120 a.C.-20 a.C. Cabeza barbada a derecha, detrás dos letras ibéricas. En reverso jinete a derecha y debajo la ceca en ibérico. AB2390. Vv LVII2. 10 g. Oxidaciones intensas limpiadas, más acusadas en anverso. Sería EBC	1
7293	TITIACOS. As. 120 a.C.-20 a.C. Cabeza barbada a derecha, detrás letra ibérica, todo rodeado de puntos. En reverso jinete con lanza a derecha y debajo la ceca en ibérico. AB2394. Vv LVII11. 10'8 g. Alguna rayita. MBC/MBC+. Pátina verde oscuro	20
7294	TURIASO. As. 120 a.C.-20 a.C. Cabeza barbada a derecha rodeada de dos delfines; todo rodeado de círculo de puntos. En reverso jinete con lanza y debajo se percibe la ceca en ibérico. AB2428. VvLII3. 8'69 g. Acuñación del reverso algo desplazada. Ligera oxidación limpiada. Casi MBC. Cierto atractivo	15
7295	TURIASO. Denario forrado sin restos de plata. 120 a.C.-20 a.C. Cabeza barbada a derecha con letras ibéricas. En reverso jinete con lanza a derecha y leyenda ibérica debajo. AB2418A. VvLII9. 2'86 g. Oxidaciones limpiadas. MBC-	10
7296	TURIASO. Denario forrado. 120 a.C.-20 a.C. Cabeza barbada a derecha con letras ibéricas. En reverso jinete con lanza a derecha y leyenda ibérica debajo. AB2418A. VvLII9. 3'11 g. Agujero. BC+	1



7297



7300



7306



- | | | |
|------|---|----|
| 7297 | TURIASO. Denario. 120 a.C.-20 a.C. Cabeza barbada a derecha con tres letras ibéricas. En reverso jinete con lanza a derecha, con las patas traseras del caballo encogidas y leyenda ibérica debajo. AB2417. VvLI7. 3'85 g. Alguna rayita por ligera limpieza. Erosión en nariz. MBC | 30 |
| 7298 | TURIASO. Augusto. As. 27 a.C.-14 d.C. Cabeza laureada del emperador a derecha rodeada de leyenda latina de la que se percibe IMP·AVGVST (...). En reverso laurea, dentro II VIR y alrededor: CIL· SEVERO·C. AB2438. VvCLV9. 15'2 g. Grieta. Oxidación algo limpiada. MBC-/MBC. Pátina verdosa | 5 |
| 7299 | TURIASO. Augusto. As. 27 a.C.-14 d.C. Cabeza del emperador a derecha, alrededor leyenda latina. En reverso laurea rodeada de leyenda latina de la que solo se lee MARIO·L·NOVO. AV2439?. VvCLV10?. 14'40 g. Contorno irregular. Mitad con oxidación limpiada y reparada. BC- | 1 |
| 7300 | TURIASO. Tiberio. As. 14-36. Cabeza laureada de Tiberio a derecha, alrededor: (...)CAESAR·AVG·F·IMP·PONT·M. En reverso toro a derecha, encima MVN·TVR, delante II VIR; todo rodeado de leyenda latina. AB2450. VvCLVI12. 14'4 g. Contorno irregular. Ligeras adherencias limpiadas. BC+/MBC- | 10 |
| 7301 | TURIASO. Tiberio. As. 14-36. Cabeza laureada de Tiberio a derecha, alrededor leyenda latina de la que se lee TI·CAESAR·AVGVST(...). En reverso toro a derecha, encima C·CAEC·SER, delante II VIR y debajo (...)AL·QVAD. AB2451. VvCLVII1. 9'9 g. Oxidación limpiada en parte. BC/BC+ | 5 |
| 7302 | UNTICESCEN. Cuadrante. 130 a.C.-90 a.C. Cabeza de Palas con leyenda ibérica delante. En reverso gallo parado y a su izquierda caracteres ibéricos. SB1240 vte. VvXVI13 vte. 3'62 g. Oxidación limpiada. BC. Pátina verdosa oscura | 1 |
| 7303 | UNTICESEN. As. 130 a.C.-90 a.C. Cabeza de Palas a derecha; en reverso Pegaso con laurea encima. AB1207. VvXII4. 9'94 g. Oxidaciones de cierta intensidad limpiadas. RC+/BC+ | 1 |



7304

- | | | |
|------|---|----|
| 7304 | As (2) partido para circular como fracción. 2'06 y 10'95 g. BC y RC. Lote de dos piezas (2) | 1 |
| 7305 | ISPALI. Nummus?. 0'7 g. Contorno irregular. Acuñaición ligeramente desplazada. BC+ | 3 |
| 7306 | IMPERIO BIZANTINO. Andrónico II y Miguel IX. Constantinopla. Hiperpyron. (1295-1320). S2396. 2'8 g. Rayitas. Vanos sensibles. Recortado. BC | 60 |



COLECCIÓN DE MONEDAS ESPAÑOLAS DE AMPLIO ESPLECTRO - MONEDAS ARÁBIGAS



7307	EMIRATO DEPENDIENTE. Al-Ándalus. Felús de cobre. FroXVII; Vv44. 4'35 g. BC+	5
7308	EMIRATO DEPENDIENTE. Felús. Inscripciones religiosas. FroX-a. 2'6 g. BC	5
7309	EMIRATO DEPENDIENTE. Felús. Inscripciones religiosas. FroX-a. 3'13 g. BC	1
7310	EMIRATO DEPENDIENTE. Felús. Inscripciones religiosas. FroVI-c. 1'12 g. MBC	2
7311	EMIRATO DEPENDIENTE. Felús. En la primera área aparece "único". Grosor y acabado inusuales. Grupo FroV vte. 4'42 g. BC+/MBC-. Rara. Digna de estudio	10
7312	EMIRATO DEPENDIENTE. Felús. Perfil de guerrero con casco a derecha. FroXIV-a. 1'88 g. Oxidaciones limpiadas. BC	1
7313	EMIRATO DEPENDIENTE. Al-Ándalus. Felús. 110? H. (728). FroXIX-e. Vv42. 3'18 g. MBC-	2
7314	EMIRATO DEPENDIENTE. Conjunto de ocho feluses de época emiral a estudiar. Destaca un felús Idrisí. BC- a BC+. Lote de ocho piezas (8)	4
7315	EMIRATO. Conjunto de feluses de época emiral a estudiar. BC- a BC+. Lote de veinte piezas (20)	5
7316	EMIRATO INDEPENDIENTE. Abderramán I. Al- Ándalus. Dirham. 151H. (768). Vv49. 2'6 g. EBC-, restos de brillo original. Atractivo ejemplar con buena acuñación	25
7317	EMIRATO INDEPENDIENTE. Abderramán I. Al- Ándalus. Dirham. 153H (770). Vv51. 2'35 g. Ligera limpieza. EBC, restos de brillo original. Atractivo ejemplar con buena acuñación	20
7318	EMIRATO INDEPENDIENTE. Abderramán I. Al- Ándalus. Dirham. 155H (771). 2'58 g. Ligera limpieza. Alguna rayita. EBC-, restos de brillo original. Atractivo ejemplar con buena acuñación	20
7319	EMIRATO INDEPENDIENTE. Abderramán I. Al- Ándalus. Dirham. 156H (772). Vv54. 2'75 g. Ligeramente alabeada. Alguna rayita. Mejor que MBC+, mínimos restos de brillo original. Cierto atractivo	18
7320	EMIRATO INDEPENDIENTE. Abderramán I. Al- Ándalus. Dirham. 157H (773). Vv55. 2'47 g. Ligera limpieza. Alguna rayita. EBC+/EBC-, restos de brillo original. Atractivo ejemplar con buena acuñación	20
7321	EMIRATO INDEPENDIENTE. Abderramán I. Al- Ándalus. Dirham. 160H (776). Vv58. 2'73 g. Ligera limpieza. Alguna rayita. EBC, mínimos restos de brillo original. Atractivo ejemplar	20
7322	EMIRATO INDEPENDIENTE. Abderramán I. Al- Ándalus. Dirham. 161H (777). Vv59. 2'33 g. Ligera limpieza. Alguna rayita. EBC, restos de brillo original. Atractivo ejemplar con buena acuñación	20
7323	EMIRATO INDEPENDIENTE. Abderramán I. Al- Ándalus. Dirham. 162H (778). Vv60. 2'54 g. Ligera limpieza. Alguna rayita. EBC+, restos de brillo original. Atractivo ejemplar con buena acuñación	20
7324	EMIRATO INDEPENDIENTE. Abderramán I. Al- Ándalus. Dirham. 16H3 (779). Vv61. 2'72 g. Alguna rayita. Leve vano de acuñación. EBC-, restos de brillo original. Atractivo ejemplar	20



7325	EMIRATO INDEPENDIENTE. Abderramán I. Al- Ándalus. Dirham. 164H (780). Vv62. 2'65 g. Golpecito. Ligera limpieza. EBC-/MBC+, restos de brillo original. Ciertamente atractivo	20
7326	EMIRATO INDEPENDIENTE. Abderramán I. Al- Ándalus. Dirham. 165H (781). Vv63. 2'75 g. Alguna marquita. EBC-/MBC+, restos de brillo original. Tono en contorno. Ciertamente atractivo	20
7327	EMIRATO INDEPENDIENTE. Abderramán I. Al- Ándalus. Dirham. 166H (782). Vv64. 2'6 g. Ligera limpieza. Alguna rayita. EBC-, restos de brillo original. Atractivo ejemplar	20
7328	EMIRATO INDEPENDIENTE. Abderramán I. Al- Ándalus. Dirham. 167H (783). Acuñación con caligrafía muy cuidada y con bonito adorno a derecha. Vv65. 2'53 g. Ligera limpieza. Alguna rayita. Casi SC, restos de brillo original. Atractivo ejemplar con buena acuñación	22
7329	EMIRATO INDEPENDIENTE. Abderramán I. Al- Ándalus. Dirham. 168H (784). Vv66. 2'51 g. Ligera oxidación limpiada. EBC/EBC-, mínimos restos de brillo original. Ciertamente atractivo	14
7330	EMIRATO INDEPENDIENTE. Abderramán I. Al- Ándalus. Dirham. 169H (785). Vv67. 2'74 g. Golpecito. MBC+, restos de brillo original. Tono. Ciertamente atractivo	14
7331	EMIRATO INDEPENDIENTE. Abderramán I. Al- Ándalus. Dirham. 170H (786). Vv68. 2'61 g. Ligera limpieza. Alguna rayita. EBC-, restos de brillo original. Atractivo ejemplar	20
7332	EMIRATO INDEPENDIENTE. Abderramán I. Al- Ándalus. Dirham. 171H (787). Vv69. 2'61 g. EBC-. Suave tono. Buen y atractivo ejemplar	20
7333	EMIRATO INDEPENDIENTE. Hixem I. Al- Ándalus. Dirham. 172H (788). Vv70. 2'65 g. Ligera limpieza en el contorno. EBC+, brillo original. Atractivo ejemplar	20
7334	EMIRATO INDEPENDIENTE. Hixem I. Al- Ándalus. Dirham. 173H (789). Vv71. 2'61 g. Ligera limpieza. Alguna rayita. EBC+, restos de brillo original. Buen y atractivo ejemplar	20
7335	EMIRATO INDEPENDIENTE. Hixem I. Al- Ándalus. Dirham. 174H (790). Vv72. 2'39 g. Ligera oxidación limpiada. EBC-, restos de brillo original	15
7336	EMIRATO INDEPENDIENTE. Hixem I. Al- Ándalus. Dirham. 175H (791). Falso de época. Sería Vv73. 2'67 g. Metal poroso. MBC+. Interesante	1
7337	EMIRATO INDEPENDIENTE. Hixem I. Al- Ándalus. Dirham. 177H (793). Vv75. 2'31 g. Ligera limpieza. MBC. Tono oscuro	5
7338	EMIRATO INDEPENDIENTE. Hixem I. Al- Ándalus. Dirham. 179H (795). Vv77. 2'64 g. Ligera oxidación limpiada. EBC-/EBC, restos de brillo original. Buen y atractivo ejemplar	15
7339	EMIRATO INDEPENDIENTE. Al-Haquem I. Al- Ándalus. Dirham. 189H (804). Vv87. 2'72 g. EBC-/MBC+. Tono. Ciertamente atractivo	10
7340	EMIRATO INDEPENDIENTE. Al-Haquem I. Al- Ándalus. Dirham. 190H (805). Vv88. 2'72 g. Alguna marquita sin importancia. Fallito de metal. EBC+, brillo original. Suave tono. Buen y atractivo ejemplar. Escasa así	25
7341	EMIRATO INDEPENDIENTE. Al-Haquem I. Al- Ándalus. Dirham. 192H (807). Vv91. 2'65 g. Ligera limpieza. Algo alabeada. MBC+	12
7342	EMIRATO INDEPENDIENTE. Al-Haquem I. Al- Ándalus. Dirham. 194H (809). Vv94. 2'67 g. EBC+/EBC-, restos de brillo original. Tono. Buen y atractivo ejemplar	20
7343	EMIRATO INDEPENDIENTE. Al-Haquem I. Al- Ándalus. Dirham. 196H (811). Vv99. 2'53 g. Numeración de colección antigua con tinta. EBC o algo mejor, restos de brillo original. Suave tono en el contorno. Muy buen y atractivo ejemplar	20
7344	EMIRATO INDEPENDIENTE. Al-Haquem I. Al- Ándalus. Dirham. 197H (812). Vv103. 2'81 g. Numeración de colección antigua con tinta. EBC+, restos de brillo original. Suave tono en el contorno. Muy buen y atractivo ejemplar	20

SUBASTA 435 SESION II RÁPIDA ELECTRÓNICA 20%

CIERRE AUTOMÁTICO 12.2.26 A LAS 19 HORAS



EAUCTION CLOSING 12.2.26 7 PM



7346



7347



7359



7345	EMIRATO INDEPENDIENTE. Al-Haquem I. Al- Ándalus. Dirham. 199H (814). Vv106. 2'51 g. MBC. Tono oscuro	5
7346	EMIRATO INDEPENDIENTE. Al-Haquem I. Al- Ándalus. Dirham. 200H (815). Vv107. 2'66 g. Ligera limpieza. Algo alabeada. EBC-, mínimos restos de brillo original. Atractivo ejemplar	20
7347	EMIRATO INDEPENDIENTE. Al-Haquem I. Al- Ándalus. Dirham. 201H (816). Vv112. 2'48 g. Algún fallito. EBC-/MBC+, mínimos restos de brillo original. Tono. Ciertamente atractivo	20
7348	EMIRATO INDEPENDIENTE. Al-Haquem I. Al- Ándalus. Dirham. 204H (819). Vv117. 2'40 g. MBC/MBC-. Tono oscuro	5
7349	EMIRATO INDEPENDIENTE. Al-Haquem I. Al- Ándalus. Dirham. 205H (820). Vv118. 2'09 g. Recortada. MBC. Tono oscuro	5
7350	EMIRATO INDEPENDIENTE. Felús. Estrella y palma. FroIII-1a. 1'69 g. Adherencias superficiales. BC	1
7351	EMIRATO INDEPENDIENTE. Abderramán II. Al- Ándalus. Dirham. 210H (825). 2'26 g. Algún golpecito. MBC. Tono oscuro	5
7352	EMIRATO INDEPENDIENTE. Abderramán II. Al- Ándalus. Dirham. 219H (834). Vv154. 2'70 g. Ligeramente alabeada. MBC. Tono	5
7353	EMIRATO INDEPENDIENTE. Abderramán II. Al- Ándalus. Dirham. 220H (835). Vv158. 2'54 g. Algún golpecito. MBC+/MBC. Tono oscuro	5
7354	EMIRATO INDEPENDIENTE. Abderramán II. Al- Ándalus. Dirham. 226H (840). Vv178. 2'64 g. MBC+/MBC. Suave tono en el contorno	9
7355	EMIRATO INDEPENDIENTE. Al-Haquem I. Al- Ándalus. Dirham. 228H (813). Vv183. 2'68 g. Golpe. MBC/MBC-. Tono	5
7356	EMIRATO INDEPENDIENTE. Abderramán II. Al- Ándalus. Dirham. 228H (842). Vv183. 2'04 g. MBC/MBC-. Tono oscuro	5
7357	EMIRATO INDEPENDIENTE. Abderramán II. Al- Ándalus. Dirham. 237H (851). Vv214. 1'63 g. Ligera limpieza. Contorno irregular por pérdida de masa. MBC+, mínimos restos de brillo original. Suave tono	3
7358	EMIRATO INDEPENDIENTE. Mohammad I. Al- Ándalus. Dirham. 239H (853). Por la caligrafía falsa de época. 2'23 g. MBC. Tono	2
7359	EMIRATO INDEPENDIENTE. Mohammad I. Al- Ándalus. Dirham. 241H (855). Vv237. 2'27 g. MBC+/EBC-, restos de brillo original. Ciertamente atractivo	15
7360	EMIRATO INDEPENDIENTE. Mohammad I. Al- Ándalus. Dirham. 242H (856). Vv242. 1'67 g. Oxidaciones intensas limpiadas. MBC	3
7361	EMIRATO INDEPENDIENTE. Mohammad I. Al- Ándalus. Dirham. 248H (862). Vv256. 2'63 g. Alabeada. Ligeramente frotada con mopa. MBC-	3
7362	EMIRATO INDEPENDIENTE. Mohammad I. Al- Ándalus. Dirham. 250H (864). Vv258. 2'64 g. Grieta. Golpe. MBC-. Tono	2
7363	EMIRATO INDEPENDIENTE. Mohammad I. Al- Ándalus. Dirham. 251H (865). Vv262. 2'61 g. Grieta. Mejor que MBC. Tono	5
7364	EMIRATO INDEPENDIENTE. Mohammad I. Al- Ándalus. Dirham. 257H (870). Vv275. 2'87 g. Acuñación débil en mitad de la pieza. MBC	4
7365	EMIRATO INDEPENDIENTE. Mohammad I. Al- Ándalus. Dirham. 260H (873). Vv281. 2'71 g. Leve vano de acuñación. MBC. Tono	5

SUBASTA 435 SESION II RÁPIDA ELECTRÓNICA 20%

CIERRE AUTOMÁTICO 12.2.26 A LAS 19 HORAS



EAUCTION CLOSING 12.2.26 7 PM



7371



7375



7386



7366	EMIRATO INDEPENDIENTE. Mohammad I. Al- Ándalus. Dirham. 261H (874). Vv284. 2'37 g. Ligera oxidación. Algo limpiada. MBC	3
7367	EMIRATO INDEPENDIENTE. Mohammad I. Al- Ándalus. Dirham. 262?H (875). Vv287. 2'63 g. Vano de acuñación en el contorno. Mejor que MBC+, restos de brillo original. Ciertamente atractivo	10
7368	EMIRATO INDEPENDIENTE. Mohammad I. Al- Ándalus. Dirham. ¿263?H (876?). Vv290? 2'58 g. Oxidación limpiada. Algo doblada. MBC	2
7369	CALIFATO. Ibn Bahul (califa rebelde). Felús. 304?H (916). Vv345? 1'44 g. MBC. Pátina verdosa	1
7370	CALIFATO. Califas rebeldes. Principios del Califato. Felús. 1'86 g. BC	1
7371	CALIFATO. Abderramán III. Al-Ándalus. Dirham. (320H)(932). Vv365. 2'6 g. Vano de acuñación en un tercio. Algo doblada. MBC. Bello tono. Rara	5
7372	CALIFATO. Abderramán III. Al-Ándalus. Dirham. 326H (937). Vv387. 2'27 g. Golpe. BC+. Tono oscuro	2
7373	CALIFATO. Abderramán III. Al-Ándalus. Dirham. 330H (941). Vv396. 1'97 g. Algún golpecito. Casi MBC-. Tono	2
7374	CALIFATO. Abderramán III. Al-Ándalus. Dirham. 331H (942). Vv397. 3'67 g. Golpes. BC+. Tono	2
7375	CALIFATO. Abderramán III. Al-Ándalus. Dirham. 332H (943). Vv398. 3'65 g. Grieta. MBC+/MBC. Tono. Atractivo ejemplar	10
7376	CALIFATO. Abderramán III. Al-Ándalus. Dirham. 332H (943). Vv403. 2'61 g. Leve erosión. Restos de adherencias superficiales. Grieta. MBC. Tono oscuro	5
7377	CALIFATO. Abderramán III. Al-Ándalus. Dirham. 336H (947). Vv413. 3'37 g. Ligeramente limpiada. Leve vano en el contorno. MBC+. Tono	5
7378	CALIFATO. Abderramán III. Medina Azahara. Dirham. 338H (949). Vv418. 2'55 g. Golpe. Rayitas. MBC. Tono	2
7379	CALIFATO. Abderramán III. Medina Azahara. Dirham. 339H (950). Vv419. 2'23 g. Dos agujeros. MBC-. Tono	2
7380	CALIFATO. Abderramán III. Medina Azahara. Dirham. 339H (950). Vv419. 2'81 g. Algo doblada. MBC. Tono	2
7381	CALIFATO. Abderramán III. Medina Azahara. Dirham. 340H (951). Vv421. 2'74 g. Golpecito. Leve vano. Mejor que MBC. Tono	2
7382	CALIFATO. Abderramán III. Medina Azahara. Dirham. 342H (953). Vv424. 2'85 g. Ligera oxidación limpiada. Algo doblada. MBC-	2
7383	CALIFATO. Abderramán III. Medina Azahara. Dirham. 342H (953). Vv424. 2'76 g. Algo doblada. MBC	2
7384	CALIFATO. Abderramán III. Medina Azahara. Dirham. 346H (957). Vv429. 2'71 g. Doblada. MBC. Suave tono	2
7385	CALIFATO. Abderramán III. Medina Azahara. Dirham. 347H (958). Vv441. 2'67 g. MBC. Suave tono	2
7386	CALIFATO. Abderramán III. Medina Azahara. Dirham. 347H (958). Vv441. 2'90 g. Mínimo corte. MBC+. Tono. Atractivo ejemplar	10
7387	CALIFATO. Abderramán III. Medina Azahara. Dirham. 347H (958). Vv441. 2'31 g. Doblada. MBC-. Tono oscuro	2
7388	CALIFATO. Abderramán III. Dirham. 349H (960). Posiblemente falsa de época en cobre. Sería Vv444. 2'31 g. MBC	1

SUBASTA 435 SESION II RÁPIDA ELECTRÓNICA 20%

CIERRE AUTOMÁTICO 12.2.26 A LAS 19 HORAS



EAUCTION CLOSING 12.2.26 7 PM



7389	CALIFATO. Abderramán III. Medina Azahara. Dirham. 350H (961). Vv445. 2'60 g. MBC+, mínimos restos de brillo original. Tono. Atractivo ejemplar	10
7390	CALIFATO. Abderramán III. Fracción de dinar. 324H (935). Falsa de época. Sería Vv tipo 380. 1'09 g. MBC-	1
7391	CALIFATO. Al-Haquem II. Medina Azahara. Dirham. 350H (961). Vv447. 3'41 g. Doblada. MBC-	3
7392	CALIFATO. Al-Haquem II. Medina Azahara. Dirham. 352H (963). Vv450. 2'65 g. Leve doblez. MBC/MBC-	5
7393	CALIFATO. Al-Haquem II. Medina Azahara. Dirham. 352H (963). Vv450. 2'16 g. Algo limpiada. Algún doblez. MBC-	2
7394	CALIFATO. Al-Haquem II. Medina Azahara. Dirham. 353H (964). Vv451. 3'23 g. Leve doblez. MBC/MBC-	5
7395	CALIFATO. Al-Haquem II. Medina Azahara. Dirham. 354H (965). Vv453. 2'71 g. Casi MBC+. Suave tono	5
7396	CALIFATO. Al-Haquem II. Medina Azahara. Dirham. 355H (965). Vv454. 2'10 g. Algún leve vano. MBC+, mínimos restos de brillo original. Tono. Atractivo ejemplar	10
7397	CALIFATO. Al-Haquem II. Medina Azahara. Dirham. 356H (966). Vv455. 2'33 g. Leve doblez. MBC	5
7398	CALIFATO. Al-Haquem II. Medina Azahara. Dirham. 356H (966). Vv455. 2'73 g. Grieta. MBC. Tono	5
7399	CALIFATO. Al-Haquem II. Medina Azahara. Dirham. 356H (966). Vv457. 2'93 g. Leves vanos y mínima grieta. Mejor que MBC	5
7400	CALIFATO. Al-Haquem II. Medina Azahara. Dirham. 357H (967). Vv458. 2'64 g. Golpe. Doble. MBC-	2
7401	CALIFATO. Al-Haquem II. Medina Azahara. Dirham. 358H (968). Vv459. 3'03 g. Dos agujeros. BC+	2
7402	CALIFATO. Al-Haquem II. Medina Azahara. Dirham. 358H (968). Vv459. 3'13 g. La fecha está escrita en la moneda en tinta. MBC/MBC-	2
7403	CALIFATO. Al-Haquem II. Medina Azahara. Dirham. 363H (973). Vv493. 2'61 g. Grieta. MBC-. Tono oscuro	3
7404	CALIFATO. Al-Haquem II. Al-Ándalus. Dirham. 366H (976). Vv498. 2'57 g. MBC. Atractivo ejemplar	12
7405	CALIFATO. Al-Haquem II. Al-Ándalus. Dirham. 367H (977). Vv500. 2'80 g. MBC-. Suave tono	5
7406	CALIFATO. Al-Haquem II. Al-Ándalus. Dirham. 368H (978). Vv503. 3'13 g. Algo doblada. MBC-. Tono oscuro	1
7407	CALIFATO. Hixem II. Al-Ándalus. Dirham. 379H (989). Vv510. 2'64 g. MBC. Tono. Atractivo ejemplar	7
7408	CALIFATO. Hixem II. Al-Ándalus. Dirham. 382H (992). Vv515. 3'01 g. Ligera limpieza. Casi MBC+. Ciertamente atractivo	20
7409	CALIFATO. Hixem II. Al-Ándalus. Dirham. 383H (993). Vv517. 2'74 g. Grieta. MBC. Tono	10
7410	CALIFATO. Hixem II. Al-Ándalus. Dirham. 385H (995). Vv520. 4'04 g. La fecha está escrita en la moneda en tinta. Pequeña grieta. Casi MBC+. Suave tono. Atractivo ejemplar	15
7411	CALIFATO. Hixem II. Al-Ándalus. Dirham. 387H (997). Vv533. 3'96 g. MBC o algo más floja. Tono	5
7412	CALIFATO. Hixem II. Al-Ándalus. Dirham. 390H (999). Vv545. 3'54 g. Ligera limpieza. Algo alabeada. EBC-. Atractivo ejemplar	20
7413	CALIFATO. Hixem II. Al-Ándalus. Dirham. 390H (999). Vv545. 3'52 g. Leve doblez. MBC. Tono	5

SUBASTA 435 SESION II RÁPIDA ELECTRÓNICA 20%

CIERRE AUTOMÁTICO 12.2.26 A LAS 19 HORAS



EAUCTION CLOSING 12.2.26 7 PM

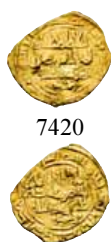

7420



7422



7423



7430

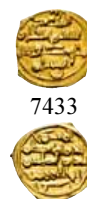

7433

7414	CALIFATO. Hixem II. Al-Ándalus. Dirham. 392H (1001). Vv569. 2'95 g. Pérdida de un cuarto de la masa. MBC	2
7415	CALIFATO. Hixem II. Al-Ándalus. Dirham. 393H (1002). Vv577. 2'98 g. Algo limpiada. MBC o algo más floja	5
7416	CALIFATO. Hixem II. Al-Ándalus. Dirham. 395H (1004). Vv581. 3'09 g. Cuño sucio. Pequeña grieta. Mejor que MBC+. Tono. Atractivo ejemplar	20
7417	CALIFATO. Hixem II. Segundo mandato. Al-Ándalus. Dirham. 401H (1010). Vv699. 3'30 g. Rayitas de limpieza. Dobleces. MBC-	5
7418	CALIFATO. Hixem II. Segundo mandato. Al-Ándalus. Dirham. 401H (1010). Vv701. 2'52 g. Ligeramente limpieza. Restos de adherencias. Mejor que MBC	5
7419	CALIFATO. Hixem II. Segundo mandato. Al-Ándalus. Dirham. 401H (1010). Vv701. 2'82 g. Grieta. MBC o algo mejor. Ciertamente atractivo	8
7420	CALIFATO. A nombre de Hixem II. Al-Ándalus. Fracción de dinar. Sin fecha. Ibn Hummam abajo en ambas áreas. Suplemento de Taifas a Prieto-Vives nº31, Vv No cita. 1'10 g. Algo limpiada. Recortada. Mejor que BC+. Muy rara	80
7421	CALIFATO. Hixem II. Fez. Dirham. 377H (987). Primera fecha de Fez. Vv600. 2'57 g. MBC-. Tono	5
7422	CALIFATO. Hixem II. (Fez). Dirham. 380H (990). Segunda y tercera líneas de la segunda área cambiadas, como en las acuñaciones de Fez. Vv604 reconocía esta variante con Al-Ándalus, aunque no se ve. 2'69 g. MBC+, mínimos restos de brillo original. Tono. Buen y atractivo ejemplar. Rara	20
7423	CALIFATO. Hixem II. Norte de África. 1/2 dirham. 39(J)H. Tipo fatimí. Sáenz-Diez, pg. 75. 1'08 g. Recortada. Algo limpiada. Vano de acuñación. Casi MBC-. Rara	25
7424	CALIFATO. Mohammad II. Al-Ándalus. Dirham. 399H (1008). Vv681. 2'93 g. Rayita. Casi MBC	10
7425	CALIFATO. Mohammad II. Al-Ándalus. Dirham. 400H (1009). Vv684. 3'20 g. Mejor que EBC, restos de brillo original. Buen y atractivo ejemplar	25
7426	CALIFATO. Mohammad II. Al-Ándalus. Dirham. 400H (1009). Vv688. 2'64 g. Casi EBC+, restos de brillo original. Muy buen y atractivo ejemplar	30
7427	CALIFATO. Mohammad II. Al-Ándalus. Dirham. 400H (1009). Vv688. 2'65 g. Fallito de metal. MBC+, mínimos restos de brillo original. Tono. Atractivo ejemplar	20
7428	CALIFATO. Suleyman. Al-Ándalus. Dirham. 400H (1009). Vv691. 4'21 g. EBC-, mínimos restos de brillo original. Tono. Buen y atractivo ejemplar	20
7429	CALIFATO. Suleyman. Medina Azahara. Dirham. 400H (1009). Vv696. 2'89 g. Leve erosión en grafila. MBC+ o algo mejor, mínimos restos de brillo original. Tono. Buen y atractivo ejemplar	20
7430	CALIFATO- Taifa de Ceuta. Hamudí. Al-Qasim. Al-Ándalus. Dirham de vellón. 410H (1019). Vv742. 3'44 g. Oxidación limpiada toscamente. BC. Rara	10
7431	TAIFA DE ALMERÍA. Abdalaziz Al-Mansun. Fracción de dirham. 43()-439H. Prieto 176-b. 1'13 g. Restos de concreciones limpiadas en parte. Mejor que MBC	5
7432	TAIFA DE ALMERÍA, independiente de Valencia. Banu Somadih. Dirham. Vv1041. 3'94 g. BC+	5
7433	TAIFA DE ALMERÍA, dependiente de Valencia. Abdelaziz Al Mansur. Fracción de dinar en oro. Sin ceca ni fecha. Con Ibn Abd al Rahim en primera área. Prieto y Vives 176. 0'84 g. Ligeramente limpiada. MBC+ o algo mejor. Buen y atractivo ejemplar. Muy rara	220
7434	TAIFA DE BADAJOZ. Omar Almotawaquil. Al-Ándalus. Fracción. Vv1007; PV378-a. 0'88 g. Recortada. Oxidación limpiada. BC	2

SUBASTA 435 SESION II RÁPIDA ELECTRÓNICA 20%

CIERRE AUTOMÁTICO 12.2.26 A LAS 19 HORAS



EAUCTION CLOSING 12.2.26 7 PM



7435



7443



7445



7450



7453

7435	TAIFA DE CÓRDOBA? Bawn Yahwar. Fracción de dinar. Fro-By8. 0'53 g. Recortada. MBC-. Rara	80
7436	TAIFA DE DENIA Y TORTOSA. Mondiz. Denia. Dirham de vellón. 475H (1082). Vv1327. 5'07 g. Fuerte incisión. Casi MBC-. Tono oscuro	10
7437	TAIFA DE GRANADA. Badis Al- Muzaffar. Granada. Dirham de vellón. Peso y módulos inusuales para este tipo de piezas. Vv852. 4'94 g. Casi MBC-. Tono oscuro	10
7438	TAIFA DE GRANADA. Badis Al- Muzaffar. Dirham. Sin fecha. Vv852; PVIII. 4'07 g. Dos agujeros. Recortada. BC	2
7439	TAIFA DE GRANADA. Badis Al-Muzaffar. Electrón. 430-466H (1038-1073). Medina 77. 1'29 g. Recortada. MBC. Escasa	90
7440	TAIFA DE MÁLAGA. Mohammad Almadhy. Al-Ándalus. Dirham de vellón. 4(40?)H (1048). Vv857. 2'20 g. Ligerísima oxidación. MBC/MBC-	5
7441	TAIFA DE MÁLAGA. Mohammad Almadhy. Al-Ándalus. Dirham de vellón. 443H (1051). Vv866. 1'92 g. BC+	2
7442	TAIFA DE MÁLAGA Y CEUTA. Fracción de dirham. A estudiar. 1'09 g. Metal agrio por limpieza. BC+	2
7443	TAIFA DE SEVILLA. Abbad Almotadid. 1/3 de dinar de oro. 437H (1045). Vv884. 1'38 g. MBC. Atractivo ejemplar. Muy escasa	90
7444	TAIFA DE TOLEDO. Al-Qadir. Cuenca. Dirham de vellón. 474H (1081). Fecha no visible. Vv1121. 4'35 g. MBC-. Pátina marrón verdosa. Atractivo ejemplar	10
7445	TAIFA DE TOLEDO. Alfonso VI. Toledo. Fracción de dirhem. 478H (1085). Ceca en parte central y parcial en orla. Vv1131. 1'18 g. Liger oxidación limpiada. MBC-. Rarísima, muy pocos ejemplares conocidos	200
7446	TAIFA DE TOLEDO. Al-Qadir. Toledo. Fracción de dirhem. 467- 483H (1074-1090). Medina-Frochosoll. 2. 0'85 g. Liger limpieza. Casi MBC-. Escasa	20
7447	TAIFA DE TOLEDO. Lote de conjunto de piezas de la Taifa de Toledo. Reyes Al-Mamun y Al- Qadir. Además, una fracción con ceca a identificar. BC- a BC+. Lote de once piezas (11)	5
7448	TAIFA DE TOLEDO. Conjunto de fracciones de dirham de la Taifa de Toledo a estudiar. RC a BC. Lote de ocho piezas (8)	5
7449	TAIFA DE TUDELA. Mondzir. Tudela. Dirham de vellón. Nd. Vv1262. 2'57 g. Oxidación y adherencias algo limpiadas. BC	5
7450	TAIFA DE TUDELA. Mondzir. Tudela. Dirham de vellón. Ceca visible, fecha no. Vv1262. 4'44 g. Liger oxidación limpiada. MBC-. Pátina marrón verdosa. Atractivo ejemplar. Muy rara	30
7451	TAIFA DE VALENCIA. Almuzaffar. Fracción de dinar. Nd. Vv1078. 1'24 g. Algo limpiada. BC+. Escasa	25
7452	TAIFA DE VALENCIA. Almansur. Fracción de dinar. Nd. Vv1072. 1'47 g. Algo limpiada. MBC-. Cierta atractivo. Muy escasa	25
7453	TAIFA DE ZARAGOZA. Abu Ayub Sulayman. Fracción de dirham. 436H (1044). David Francés nº226 1'07 g. Oxidación y adherencias algo limpiadas. BC+. Rara	20
7454	TAIFA DE ZARAGOZA. Amed I. Zaragoza. Dirham. 464H (1071). Vv1201. 5'31 g. Recortada. Golpe. MBC-. Atractivo ejemplar. Escasa	20
7455	TAIFA DE ZARAGOZA. Ahmed I. Zaragoza. Dirham de vellón. 468H (1075). Vv1205. 5'56 g. Liger oxidación. MBC-. Atractivo ejemplar. Escasa	20

SUBASTA 435 SESION II RÁPIDA ELECTRÓNICA 20%

CIERRE AUTOMÁTICO 12.2.26 A LAS 19 HORAS



EAUCTION CLOSING 12.2.26 7 PM



7459



7465



7475



7456	TAIFA DE ZARAGOZA. Ahmed I. Zaragoza. Dirham de vellón. Fecha no clara. Vv1213. 8'07 g. Mejor que BC+. Atractivo ejemplar	5
7457	TAIFA DE ZARAGOZA. Ahmed I. Zaragoza. Dirham de vellón. 475H (1082). Vv1214. 7'19 g. Mejor que BC+. Atractivo ejemplar	20
7458	TAIFA DE ZARAGOZA. Ahmed I. Zaragoza. Dirham de vellón. 476H (1083). Vv1215. 6'20 g. MBC-. Atractivo ejemplar	20
7459	TAIFA DE ZARAGOZA. Ahmed II. Zaragoza. Dirham de vellón. 477H (1084). Vv1218. 3'73 g. Ligera oxidación. MBC-. Atractivo ejemplar. Escasa	30
7460	TAIFA DE ZARAGOZA. Ahmed II. Zaragoza. Dirham de vellón. 480H (1087). Vv1221. 4'58 g. MBC-. Escasa	20
7461	TAIFA DE ZARAGOZA. Ahmed II. Zaragoza. Dirham de vellón. 481H (1088). Vv1223. 4'28 g. Ligeras adherencias limpiadas. Mejor que BC+. Atractivo ejemplar. Escasa	30
7462	TAIFA DE ZARAGOZA. Lote de fracciones de dirham de la taifa de Zaragoza. Dos con fecha clara: 482H y 489H. Discos recortados al 50% o más. BC+ a MBC+. Lote de tres monedas (3)	5
7463	ALMORÁVIDES. Alí con el emir Sir. Quirate. Falso de época. Sería FBM-Ce8. Vv1768. 0'59 g. Ligera limpieza. MBC-	2
7464	ALMORÁVIDE. Ali. Sin ceca. 1/2 quirate. 500-537H (1106-1142). FBM-Ca23. Vv1690. 0'47 g. Algo limpiada. MBC-. Atractivo ejemplar. Escasa	5
7465	ALMORÁVIDES. Ali ben Yusuf con Tasfin. Sin ceca. 1/2 quirate. FBM-Cg1. Vv1815. 0'53 g. Casi MBC+. Tono. Buen y atractivo ejemplar. Rara, mucho más en esta notable presentación	30
7466	ALMORÁVIDES. Anónima. 1/2 quirate. FBM-V2. Vv2010. 0'32 g. Algo limpiada. BC+. Escasa	10
7467	ALMORÁVIDES. Yusuf Tasfin. Sin ceca. 1/4 quirate. 480-500H (1087-1106). FBM-Ba18. Vv1540. 0'27 g. BC+. Tono. Escasa	10
7468	AMORÁVIDES. Yusuf Ibn Tasfin. Sin ceca. Quirate. 480-500H (1087-1106). FBM-Ba12. Vv1535. 0'92 g. Golpe. MBC	10
7469	ALMORÁVIDES. Ali ben Yusuf. 1/4 quirate. 500-537H (1106-1142). FBM-Ca27. Vv1693. 0'38 g. BC+. Tono. Escasa	10
7470	ALMORÁVIDES. Ali ben Yusuf. Ceuta. Quirate. 500-537H (1106-1142). FBM-Cb3; Vv1684. 0'92 g. MBC-. Atractivo ejemplar. Escasa	10
7471	ALMORÁVIDES. Ali ben Yusuf. Quirate. 500-537H (1106-1142). FBM-Cb27. Vv1696. 0'82 g. Ligeramente limpiada. MBC. Atractivo ejemplar. Escasa	10
7472	ALMORÁVIDES. Ali ben Yusuf. Quirate. 522-533H (1128-1138). FBM-Cc9. Vv1708. 0'90 g. Golpe. MBC-. Atractivo ejemplar. Escasa	10
7473	ALMORÁVIDES. Ali ben Yusuf. Quirate. 500-537H (1106-1142). FBM- Cb37. Vv1701. 0'78 g. MBC/MBC-. Atractivo ejemplar. Escasa	10
7474	ALMORÁVIDES. Ali ben Yusuf. Sin ceca. Quirate. 522-533H (1128-1138). FBM-Cf2. Vv1774. 0'75 g. MBC-. Atractivo ejemplar. Escasa	10
7475	ALMORAVIDES. Ali ben Yusuf y el emir Sir. Sin ceca. Quirate. FBM-Cf2; Vv1774. 0'92 g. Ligeras adherencias algo limpiadas. MBC. Atractivo ejemplar. Escasa	10
7476	ALMORAVIDES. Ali ben Yusub con el emir Tasfin. Quirate. 500-537H (1106-1142). FBM-Cj3. Vv1824. 0'9 g. Mejor que MBC. Tono. Atractivo ejemplar	10

SUBASTA 435 SESION II RÁPIDA ELECTRÓNICA 20%

CIERRE AUTOMÁTICO 12.2.26 A LAS 19 HORAS



EAUCTION CLOSING 12.2.26 7 PM



7478



7485



7488



7492



7477	ALMORAVIDES. Ali ben Yusub con el emir Tasfin. Quirate. 500-537H (1106-1142). FBM-Cj7. Vv1827. 0'91 g. MBC. Tono. Ciertamente atractivo	10
7478	ALMORÁVIDES. Ali ben Yusub con el emir Tasfin. Quirate. FBM-CJ7. Vv1827. 0'97 g. MBC+ o algo mejor, mínimos restos de brillo original. Bonito tono. Buen y atractivo ejemplar. Escasa en esta presentación	25
7479	ALMORÁVIDES. Ali ben Yusub. Sin ceca. Fracción dirham (2). Vv1844 y 1847. 1'21 g. MBC-. Lote de dos piezas (2)	4
7480	ALMORÁVIDES. Ali y el emir Sir. Sin ceca. 1/2 quirate. FBM-Cd1. Vv1770. 0'45 g. Algo limpiada. Grietas. BC+. Escasa	3
7481	ALMORAVIDES. Ali y el emir Sir. Quirate. FBM-Ce8. Vv1768. 0'94 g. Mínima grieta. EBC. Buen y atractivo ejemplar	20
7482	ALMORAVIDES. Ali y el emir Tasfin. Quirate. FBM-Cj1. Vv1822. 0'90 g. Ligeras oxidaciones limpiadas. MBC+. Buen y atractivo ejemplar	16
7483	ALMORÁVIDES. Ali y el emir Sir. Murcia. Fracción de dirham. Francés nº318. Vv1847. 0'94 g. Ligera oxidación limpiada. MBC	8
7484	ALMORÁVIDES. Tasfín ibn Ali con el emir Ibrahim. Sin ceca. Quirate. 537- 540H (1142-1145). FBM-Bd2. Vv1885. 0'76 g. Restos de adherencias limpiadas. MBC. Ciertamente atractivo	20
7485	ALMORÁVIDES. Ishaq ibn Ali. Sin ceca. Quirate. 540-541H (1145-1146). FBM-E4. Vv1895. 0'94 g. Alguna leve rayita. EBC-, mínimos restos de brillo original. Tono. Buen y atractivo ejemplar. Escasa en esta presentación	25
7486	ALMORÁVIDES. Ishaq ibn Ali. Quirate. 540- 541H (1145-1146). FBM-E2. Vv1896. 0'9 g. Suave limpieza. MBC+. Buen y atractivo ejemplar. Escasa en esta presentación	20
7487	¿REYES DE MURCIA? Banu Hud Almutawaquil. Sin ceca. 1/2 dirham. Hohertz678. Vv2135. 0'31 g. Ligera limpieza. Corte con pérdida de masa. BC+ o algo mejor	5
7488	¿REYES DE MURCIA? Banu Hud Almutawaquil. Córdoba. Dirham. Hohertz669. Vv2143. 1'5 g. Suave limpieza. EBC-. Buen y atractivo ejemplar. Muy rara, más en esta notable presentación	50
7489	ALMOHADES. Anónimo. 1/8 dirham. Hohertz645. 0'13 g. Golpe. Casi MBC-	5
7490	ALMOHADES. Abdemumen ben ali. 1/2 dirham (2). 524-558H (1129-1162). Vv2113. 0'72 g. BC+. Lote de dos piezas (2)	5
7491	ALMOHADES. 1/4 dirham. Hohertz636; Vives2209. Vives lo clasifica por error como Nazarí. 0'35 g. MBC-	10
7492	ALMOHADES. Abdelmumen Ibn Ali. Semidobla. 524-558H (1129-1162). Vv2047. 2'29 g. Acuñación central algo débil. EBC-, mínimos restos de brillo original. Buen y atractivo ejemplar. Escasa, más en esta presentación	200
7493	ALMOHADES. ¿Fez? Dirham. Hervera 2016? Hay estudiosos que la catalogan de Arkos y todavía se debate sobre la existencia o no de esta ceca. 1'53 g. MBC. Escasa	20
7494	ALMOHADES. Dirham. Escritura cúfica ornamentada. Hohertz617. 1'54 g. Mejor que MBC+. Atractivo ejemplar	10
7495	ALMOHADES. Sevilla. Dirham. Hohertz593. Vv2089. 1'49 g. EBC-. Tono. Atractivo ejemplar	10
7496	ALMOHADES. Murcia. Dirham. Hohertz592. Vv2096. 1'55 g. MBC	10
7497	ALMOHADES. ¿Fez? Dirham. Vv2095? 1'50 g. Ligera oxidación limpiada. Golpes. Mejor que BC+	5
7498	ALMOHADES. Tremecen. Dirham. Hohertz614. Vv2101. 1'55 g. MBC+. Buen y atractivo ejemplar	10

SUBASTA 435 SESION II RÁPIDA ELECTRÓNICA 20%

CIERRE AUTOMÁTICO 12.2.26 A LAS 19 HORAS



EAUCTION CLOSING 12.2.26 7 PM



7499	ALMOHADES. ¿Fez? Dirham. Hay estudiosos que la catalogan de Messa y todavía se debate sobre la existencia o no de esta ceca. Dirham. 1'53 g. Golpes. MBC-. Escasa. Atractivo ejemplar	15
7500	ALMOHADES. Dirham. Millares. Copia cristiana para el comercio con el norte de África. Hohertz641. 1'47 g. Limpiada. MBC. Ciertamente atractivo	10
7501	ALMOHADES. Dirham. Millares. Copia cristiana para el comercio con el norte de África. 1'49 g. Limpiada. EBC-. Buen y atractivo ejemplar	10
7502	ALMOHADES. Dirham. Sin ceca. Con un bonito adorno floral. Hohertz578. 1'53 g. MBC	5
7503	ALMOHADES. Dirham. Sin ceca. Adorno con forma de círculos y puntos. 1'39 g. Algo limpiada. Golpes. MBC	10
7504	ALMOHADES. Fez. Dirham. Hohertz601. Vv2107. 1'53 g. MBC+ o algo mejor. Tono. Buen y atractivo ejemplar	15
7505	ALMOHADES. Bujia. Dirham. Hohertz597. Vv2100. 1'55 g. EBC-. Tono. Muy buen y atractivo ejemplar	15
7506	ALMOHADES. Fez. Dirham. Hohertz601. Vv2107. 1'50 g. Golpes. MBC-. Tono oscuro	5
7507	ALMOHADES. Lote variado de moneda almohade, alguna con ceca. Alguna con oxidación limpiada. BC a MBC-. Lote de ocho piezas (8)	8
7508	REINO NAZARÍ DE GRANADA. Lote de conjunto de feluses nazaríes de diferentes cecas, alguno con fecha visible. Alguna con oxidación limpiada. BC- a BC+. Lote de cuatro piezas (4)	4
7509	REINO NAZARÍ DE GRANADA. Anónima. Granada. Felús. Nd. El nombre de la ceca en ambas áreas. Hohertz795. Vv2227. 2'27 g. Leves restos de adherencias. Vanos de acuñación. BC+. Pátina verdosa. Rara	5
7510	REINO NAZARÍ DE GRANADA. Anónima. Granada. Felús. 879H (1474). Hohertz778. Vv2215. 2'57 g. Ligera oxidación limpiada. Golpe. BC o algo más floja	2
7511	REINO NAZARÍ DE GRANADA. Anónima. Granada. Felús. 881H (1476). Hohertz780. Vv2218. 2'76 g. Leves restos de adherencias algo limpiadas. BC+	2
7512	REINO NAZARÍ DE GRANADA. Anónima. Granada. Felús. 881H (1476). Hohertz780. Vv2218. 2'80 g. Ligera oxidación. BC+	2
7513	REINO NAZARÍ DE GRANADA. Granada. Felús. 888H (1477). Hohertz782. Vv2220. 1'74 g. Ligera oxidación. BC+	2
7514	REINO NAZARÍ DE GRANADA. Ali ben Saad. Granada. Felús. 889H (1484). Hohertz785. 2'47 g. Vano de acuñación. Leve pérdida de masa. BC+	2
7515	REINO NAZARÍ DE GRANADA. Anónima. Granada. Dirham. Hohertz757. Vv2194. 0'42 g. Ligera oxidación limpiada. Pérdida de una esquina. Golpe. MBC. Ciertamente atractivo	10
7516	REINO NAZARÍ DE GRANADA. Anónima. Granada. Dirham. Hohertz747. Vv2191. 0'40 g. Algo limpiada. EBC. Atractivo ejemplar	10
7517	REINO NAZARÍ DE GRANADA. Anónima. Ceuta. Dirham. Hohertz760. Vv2199. 0'53 g. Casi MBC+. Atractivo ejemplar	10
7518	REINO NAZARÍ DE GRANADA. Anónima. Granada. Dirham. Hohertz765. Vv2206. 0'38 g. Algo limpiada. Recortada. MBC	5
7519	REINO NAZARÍ DE GRANADA. Anónima. Granada. Dirham. Hohertz770. Vv2208. 0'53 g. Algún golpecito. MBC+/MBC. Tono	5
7520	REINO NAZARÍ DE GRANADA. Lote de dirhams nazaríes de ceca Granada. Algo limpiadas. BC+ a MBC-. Lote de tres piezas (3)	5



7521	REINO NAZARÍ DE GRANADA. Ali ibn Saad. Granada. Dirham. Hohertz729. Vv2186. Leve vano de acuñación. EBC-. Bonito tono. Muy buen y atractivo ejemplar	20
7522	REINO NAZARÍ DE GRANADA. Anónima. Granada. Dirham. Hohertz747. Vv2191. 0'66 g. Algo limpiada. Acuñación ligeramente débil en parte. Mejor que MBC. Ciertamente atractivo	8
7523	REINO NAZARÍ DE GRANADA. Anónima. Granada. Dirham. Hohertz747. Vv2191. 0'69 g. Algo limpiada. MBC+/MBC. Ciertamente atractivo	8
7524	REINO NAZARÍ DE GRANADA. Anónima. Granada. Dirham. Hohertz747. Vv2191. 0'80 g. Algo limpiada. MBC-	3
7525	REINO NAZARÍ DE GRANADA. Anónima. Granada. Dirham. Hohertz747. Vv2191. Ligera limpieza. MBC+. Tono. Atractivo ejemplar	10
7526	REINO NAZARÍ DE GRANADA. Anónima. Granada. Dirham (2). Hohertz747. Vv2191. Limpiadas. MBC/MBC-. Lote de dos piezas (2)	5
7527	REINO NAZARÍ DE GRANADA. Anónima. Granada. Dirham (2). Hohertz747. Vv2191. Algo limpiadas. MBC/MBC-. Lote de dos piezas (2)	5
7528	REINO NAZARÍ DE GRANADA. Anónima. Granada. Dirham (3). Hohertz747. Vv2191. Algo limpiadas. BC+ a MBC-. Lote de tres piezas (3)	10
7529	REINO NAZARÍ DE GRANADA. Anónima. Granada. Dirham (2). Hohertz747. Vv2191. Algo limpiadas. MBC/MBC-. Lote de dos piezas (2)	5

COLECCIÓN DE MONEDAS ESPAÑOLAS DE AMPLIO ESPLECTRO - MONEDAS DE LOS REYES CATÓLICOS Y AUSTRIAS



7534



7538



7539



7530	Reyes Católicos. Burgos. Blanca. Nd. Cy2351. 1'17 g. Grieta. EBC. Bonita	10
7531	Reyes Católicos. Burgos. Blanca. Nd. Cy2352. 1'22 g. Ligera oxidación. Grieta. MBC-/MBC+	5
7532	Reyes Católicos. Burgos. Blanca. Nd. Cy2360. 1'22 g. Contorno irregular. BC+ o algo mejor	2
7533	Reyes Católicos. Burgos. Blanca. Nd. Cy2360. 0'76 g. Contorno irregular. Grietas. MBC-	1
7534	Reyes Católicos. Burgos. Maravedí. 1505-1535. Cy2439. 1'56 g. Grietas. Oxidaciones limpiadas. EBC. Buena acuñación	10
7535	Reyes Católicos. Burgos. 2 maravedís. Nd. Armiños. Cy2441. 3'17 g. Contorno algo irregular. BC+	1
7536	Reyes Católicos. Burgos. 2 maravedís. Nd. Dos menguantes. Cy2443. 4'69 g. Vano de acuñación. Grieta. MBC	5
7537	Reyes Católicos. Burgos. 2 maravedís. Nd. Cy2444. 4'12 g. Contorno algo irregular. Grieta. Ligera oxidación limpiada. BC+	2
7538	Reyes Católicos. Burgos. 2 maravedís. 1505-1535. Acuñada para Santo Domingo. Cy2446. 3'28 g. Metal levemente abierto. Algún fallito de laminado. MBC. Atractivo ejemplar. Escasa	75
7539	Reyes Católicos. Burgos. 4 maravedís. Nd. Las E de la leyenda están invertidas. Cy2484. 6'74 g. Grieta. EBC-. Buena acuñación. Atractiva	10
7540	Reyes Católicos. Burgos. 4 maravedís. Nd. Venera. Cy2487. 10'53 g. Grieta. BC+	2

SUBASTA 435 SESION II RÁPIDA ELECTRÓNICA 20%

CIERRE AUTOMÁTICO 12.2.26 A LAS 19 HORAS



EAUCTION CLOSING 12.2.26 7 PM



7541	Reyes Católicos. Burgos. 4 maravedís. Nd. Menguantes. Cy2486. 7'08 g. Grietas. Suavemente limpiada. MBC-	2
7542	Reyes Católicos. Burgos. 4 maravedís. Nd. Menguantes. Cy2486. 8'13 g. Ligera oxidación limpiada. Leve vano de acuñación. Casi MBC-	5
7543	Reyes Católicos. Burgos. 1/2 real. 1497 y ss. Cy2550. 1'60 g. Algo limpiada y doblada. MBC-	15
7544	Reyes Católicos. Burgos. 1/2 real. 1497 y ss. Estrella de seis puntas. Cy2546. 1'38 g. Golpe. Ligera oxidación limpiada intensamente. BC+	5
7545	Reyes Católicos. Burgos. Real. 1497 y ss. Caldero. Cy2621. 3'41 g. Algunas rayitas. MBC+. Atractivo ejemplar	45
7546	Reyes Católicos. Burgos. Real. 1497 y ss. Cruz, seis flechas en el haz y B. Cy2623. 3'26 g. Oxidación limpiada. Rayitas. MBC o algo mejor	30
7547	Reyes Católicos. Burgos. Real. 1497 y ss. Hoja de perejil. Cy2626. 3'1 g. MBC-	30
7548	Reyes Católicos. Burgos. Real. 1497 y ss. Tres puntos en anverso. Venera. Cy2629. 3'37 g. Casi MBC+. Buen ejemplar	40
7549	Reyes Católicos. Burgos. Real. 1497 y ss. X y cruz. Cy2630. 3'24 g. Golpe. Rayitas. Mejor que MBC. Tono	25
7550	Reyes Católicos. Burgos. 2 reales. Nd. Creciente. Cy2754. 6'67 g. Suave limpieza de adherencias superficiales. Rayita. Repinte en reverso. MBC+. Suave tono. Atractivo ejemplar	120
7551	Reyes Católicos. Coruña. Blanca. Nd. Venera. Cy2363. 0'96 g. Rayas de limpieza y algún golpe. Restos de adherencias. MBC-	2
7552	Reyes Católicos. Coruña. Blanca. Nd. Venera. Cy2363. 0'87 g. MBC-	2
7553	Reyes Católicos. Coruña. 2 maravedís. Nd. A. Venera. Cy2450. 3'33 g. Contorno irregular. Vanos. Ligeras adherencias limpiadas. BC- o algo más floja	1
7554	Reyes Católicos. Coruña. 2 maravedís. Nd. E. Venera en anverso y E bajo el castillo. Cy2452. 3'96 g. Contorno irregular. Oxidaciones de cierta intensidad limpiadas. BC- o algo más floja	1
7555	Reyes Católicos. Coruña. 4 maravedís. Nd. A. A y venera. Cy2488. 4'97 g. Ligeramente limpiada. Grieta. BC	3
7556	Reyes Católicos. Coruña. Real. 1497 y ss. A y venera. Cy2633 vte. 2'66 g. Grietas. Oxidaciones limpiadas. Rayitas. BC	5
7557	Reyes Católicos. Cuenca. Blanca. Nd. P. Cy2370. 1'53 g. Oxidación limpiada en reverso. BC+/BC-	1
7558	Reyes Católicos. Cuenca. Blanca. Nd. P. Cy2370. 0'75 g. Oxidación algo limpiada. Rayas. BC/BC+	1
7559	Reyes Católicos. Cuenca. Blanca. Nd. P. Cy2370. 1'31 g. BC	1
7560	Reyes Católicos. Cuenca. Blanca. Nd. P. Cy2370. 0'99 g. Ligera oxidación limpiada. Grieta. Golpe. BC+	1
7561	Reyes Católicos. Cuenca. Blanca. Nd. P. Cy2370. 0'58 g. Ligera oxidación limpiada con cierta intensidad. Grieta. BC+	1
7562	Reyes Católicos. Cuenca. Blanca. Nd. C y cáliz en anverso. Cy2371. 1'15 g. Casi MBC+	2
7563	Reyes Católicos. Cuenca. Blanca. Nd. C y cáliz en anverso. Cy2371. 0'97 g. Leve golpe y vano. MBC o algo más floja	2

SUBASTA 435 SESION II RÁPIDA ELECTRÓNICA 20%

CIERRE AUTOMÁTICO 12.2.26 A LAS 19 HORAS



EAUCTION CLOSING 12.2.26 7 PM



7574



7577



7564	Reyes Católicos. Cuenca. Blanca. Nd. C y cáliz en anverso. Cy2371. 1'08 g. MBC+. Buen ejemplar	2
7565	Reyes Católicos. Cuenca. Blanca. Nd. C y cáliz en anverso. Cy2371. 0'76 g. Grieta. MBC	2
7566	Reyes Católicos. Cuenca. Blanca. Nd. C y cáliz en anverso. Cy2371. 1'31 g. Ligera oxidación limpiada. EBC-/MBC+	2
7567	Reyes Católicos. Cuenca. Blanca. Nd. Estrella de seis puntas. Cy2382. 0'83 g. Leve oxidación. BC+	2
7568	Reyes Católicos. Cuenca. Blanca. Nd. Parece verse una estrella en el reverso. Cy2382. 0'80 g. Oxidación limpiada. Grieta. BC	2
7569	Reyes Católicos. Cuenca. Blanca. Nd. Dos puntos. Cy2387 vte. puntos. 1'08 g. Metal rugoso. Decoloración. MBC	2
7570	Reyes Católicos. Cuenca. Blanca. Nd. Cy? 1'04 g. Oxidación con leve pérdida de masa. BC+/BC	2
7571	Reyes Católicos. Cuenca. Blanca. Nd. En reverso tres estrellas de ocho puntas. P. Cy no cita. 0'94 g. MBC o algo mejor	2
7572	Reyes Católicos. Cuenca. Blanca. Nd. P. Cy2370. 0'80 g. Grieta amplia. MBC-	2
7573	Reyes Católicos. Cuenca. Blanca. Nd. C, P y estrella. Cy2382. 0'96 g. Grieta. EBC-/MBC+	2
7574	Reyes Católicos. Cuenca. 2 maravedís. Nd. Estrellas y cáliz en reverso. C gótica invertida y P. Cy2459 vte. 4'28 g. Acuñación algo débil en parte. EBC-/MBC+. Atractivo ejemplar	10
7575	Reyes Católicos. Cuenca. 2 maravedís. Nd. C a la izquierda y armiño. Cy2462. 4'59 g. Ligera oxidación limpiada. MBC-/MBC+. Buen detalle del león	2
7576	Reyes Católicos. Cuenca. 2 maravedís. Nd. Armiño y C gótica. Cy2463. 2'38 g. BC+	2
7577	Reyes Católicos. Cuenca. 2 maravedís. Nd. Armiño y C gótica. Cy2463. 4'14 g. EBC. Muy buen ejemplar. Atractiva	10
7578	Reyes Católicos. Cuenca. 4 maravedís. Nd. C latina a la izquierda y armiño a la derecha. Cy2497. 6'01 g. Oxidación limpiada. MBC-	3
7579	Reyes Católicos. Cuenca. 4 maravedís. Nd. C latina a la derecha y armiño a la izquierda. Cy2498. 6'32 g. Grieta de más de la mitad del disco. MBC o algo más floja	3
7580	Reyes Católicos. Cuenca. 4 maravedís. Nd. C gótica a la derecha. Cy2502? 6'09 g. Oxidación limpiada. Grieta. BC+	2
7581	Reyes Católicos. Cuenca. 4 maravedís. Nd. Armiño a la izquierda y dos manguantes a la derecha. Cy no cita. 6'47 g. Vano de acuñación. MBC-	4
7582	Reyes Católicos. Granada. Blanca. Nd. R. Cy2391. 2'14 g. MBC/MBC-	1
7583	Reyes Católicos. Granada. Blanca. Nd. Globo crucífero en reverso y en anverso G-G. Cy2396 vte. anv. 0'73 g. Vanos de acuñación. Casi MBC+/MBC	2
7584	Reyes Católicos. Granada. Blanca. Nd. G-G y tres puntos. Cy2401. 1'01 g. Oxidación. BC	1
7585	Reyes Católicos. Granada. Blanca. Nd. Tres círculos a cada lado en el campo del reverso. Cy no cita. 1'10 g. Alguna rayita de limpieza. MBC-	1
7586	Reyes Católicos. Granada. Blanca. Nd. Cruz griega. Cy2393. 1'22 g. MBC+	2
7587	Reyes Católicos. Granada. 2 maravedís. Nd. R. Cy2466. 4'91 g. Oxidación limpiada con pérdida de masa. BC+	1

SUBASTA 435 SESION II RÁPIDA ELECTRÓNICA 20%

CIERRE AUTOMÁTICO 12.2.26 A LAS 19 HORAS



EAUCTION CLOSING 12.2.26 7 PM



7591



7594



7605



7588	Reyes Católicos. Granada. 2 maravedís. Nd. R. Cy2466. 3'52 g. Limpiada. BC	1
7589	Reyes Católicos. Granada. 4 maravedís. Nd. R. Cy2508. 7'65 g. Liger oxidación limpiada. Pequeña grieta. MBC-	2
7590	Reyes Católicos. Granada. 1/2 real. 1497 y ss. Seis flechas. Cy2570. 1'60 g. Algo limpiada. Vano de acuñación. MBC-	1
7591	Reyes Católicos. Granada. Real. 1497 y ss. Globos crucíferos flanqueando el escudo. Cy2660. 3'25 g. Ligerísima oxidación limpiada. Leve doblez. MBC+, mínimos restos de brillo original. Suave tono. Atractivo ejemplar con buena acuñación, amplio y muy redondo	25
7592	Reyes Católicos. Granada. Real. 1497 y ss. Dos cruces en forma de estrella flanqueando el escudo. Cy2662. 2'82 g. Algo limpiada. Ligeramente cercenada. Casi MBC-	5
7593	Reyes Católicos. Granada. Real. 1497 y ss. Roeles flanqueando el escudo. Siete flechas. Cy2669. 3'30 g. MBC+. Tono. Atractivo ejemplar con un buen reverso	30
7594	Reyes Católicos. Granada. 2 reales. Nd. R. Cy2760. 6'84 g. Mejor que MBC. Tono	40
7595	Reyes Católicos. Granada. 2 reales. Nd. R. Cy2764. 6'71 g. Algo limpiada. Peor que MBC	16
7596	Reyes Católicos. Segovia. Blanca. Nd. A latina. Cy2403. 1'18 g. Grietas. Algún vano de acuñación. MBC+/MBC-	1
7597	Reyes Católicos. Segovia. Blanca. Nd. Do. Cy2405 vte. 1'60 g. Grieta y rayitas. MBC	1
7598	Reyes Católicos. Segovia. Blanca. Nd. Círculo. Cy2407. 0'92 g. Liger oxidación. MBC+/MBC	1
7599	Reyes Católicos. Segovia. Blanca. Nd. A y tres círculos en reverso. Cy2403 vte. 1'26 g. Grieta. MBC+/MBC	1
7600	Reyes Católicos. Segovia. Blanca. Nd. Puntos. Cy2410. 1'13 g. Acuñación algo débil en parte. MBC/BC	1
7601	Reyes Católicos. Segovia. Blanca. Nd. Puntos. Cy2410. 1'14 g. Liger oxidación limpiada. BC+/BC	1
7602	Reyes Católicos. Segovia. 2 maravedís. Nd. K. Cy2469. 4'10 g. Ligeras adherencias algo limpiadas. Casi MBC+/MBC. Buen detalle del castillo. Cierta atractivo	1
7603	Reyes Católicos. Segovia. 4 maravedís. Nd. P. P y ?. Cy2511. 3'83 g. Liger oxidación. Grieta. BC+	1
7604	Reyes Católicos. Segovia. 4 maravedís. Nd. Cy no cita. 8'06 g. Liger oxidación limpiada con cierta intensidad. BC	1
7605	Reyes Católicos. Segovia. 1/2 real. 1497 y ss. A. A latina y seis flechas. Cy2575. 1'56 g. MBC	20
7606	Reyes Católicos. Segovia. 1/2 real. 1497 y ss. A. Trébol. Cy2585. 1'54 g. Maltratada. Oxidación limpiada. BC-	2
7607	Reyes Católicos. Segovia. 1/2 real. 1497 y ss. B. Cy2579. 1'56 g. Dorada. MBC-	10
7608	Reyes Católicos. Segovia. Real. Nd. A acotada por anillos a la derecha del escudo. Dos anillos a ambos lados. Cy no cita. 1'70 g. Recortada. MBC-	3
7609	Reyes Católicos. Segovia. Real. 1497 y ss. A en reverso. Cy2676. 3'21 g. MBC	10
7610	Reyes Católicos. Segovia. 2 reales. Nd. P. Ceca grande. Cy2772. 6'59 g. Oxidación de cierta intensidad limpiada toscamente. BC	5
7611	Reyes Católicos. Sevilla. Blanca. Nd. D. Cy no cita. 0'78 g. Contorno irregular con pérdida de masa y grieta. MBC	1

SUBASTA 435 SESION II RÁPIDA ELECTRÓNICA 20%

CIERRE AUTOMÁTICO 12.2.26 A LAS 19 HORAS



EAUCTION CLOSING 12.2.26 7 PM



7612	Reyes Católicos. Sevilla. Blanca. Nd. Dos estrellas. Cy2421. 1'05 g. Contorno irregular. MBC+/MBC	1
7613	Reyes Católicos. Sevilla. Blanca. Nd. Dos estrellas. Cy2421. 0'95 g. Ligera oxidación limpiada. BC+	1
7614	Reyes Católicos. Sevilla. Blanca. Nd. Dos estrellas. Cy2421. 1'35 g. Ligera oxidación limpiada. MBC	1
7615	Reyes Católicos. Sevilla. Blanca. Nd. Dos estrellas. Cy2421. 0'85 g. Grieta. Acuñación central débil. Casi MBC+/MBC	1
7616	Reyes Católicos. Sevilla. Blanca. Nd. Dos estrellas. Cy2421. 1'25 g. Ligera oxidación limpiada. MBC	1
7617	Reyes Católicos. Sevilla. Blanca. Nd. Dos estrellas. Cy2421. 1'18 g. EBC-. Buen detalle. Atractiva	2
7618	Reyes Católicos. Sevilla. Blanca. Nd. Dos estrellas. Cy2421. 1'04 g. Algún vano de acuñación. Casi MBC+	1
7619	Reyes Católicos. Sevilla. Blanca. Nd. Dos estrellas. Cy2421. 0'55 g. Ligera oxidación limpiada con intensidad. MBC-	1
7620	Reyes Católicos. Sevilla. 2 maravedís. Nd. D. Cy2472. 4'66 g. Metal rugoso con finas pérdidas. Decoloración. Vanos. MBC o algo más floja	2
7621	Reyes Católicos. Sevilla. 2 maravedís. 1505-1535. Acuñación para Santo Domingo. Cy2473. 2'02 g. Oxidación limpiada. BC. Muy escasa	30
7622	Reyes Católicos. Sevilla. 2 maravedís. Nd. Estrellas flanqueando el castillo. Cy2475. 4'47 g. Leves adherencias limpiadas. BC+	2
7623	Reyes Católicos. Sevilla. 2 maravedís. Nd. Estrellas flanqueando el castillo. Cy2475. 4'33 g. MBC-	2
7624	Reyes Católicos. Sevilla. 2 maravedís. Nd. Estrellas flanqueando el castillo. Peso bajo. Cy2475. 1'89 g. Ligerísima oxidación limpiada. BC+	2
7625	Reyes Católicos. Sevilla. 4 maravedís. 1505-1535. Acuñación para Santo Domingo. Cy2513. 7'51 g. Grietas, con leve pérdida de masa. EBC. Bellísima. Muy rara, más en esta notabilísima presentación	300
7626	Reyes Católicos. Sevilla. 4 maravedís. Nd. D en forma de cuadrado a la izquierda del castillo. Cy2516. 8'91 g. MBC/MBC-	5
7627	Reyes Católicos. Sevilla. 4 maravedís. Nd. D en forma de cuadrado a la izquierda del castillo. Cy2516. 8'63 g. MBC	5
7628	Reyes Católicos. Sevilla. 1/2 real. 1497 y ss. Estrella de seis puntas. Cy2497. 1'56 g. MBC	25
7629	Reyes Católicos. Sevilla. 1/2 real. 1497 y ss. Estrella de ocho puntas. Cy2599. 1'64 g. Ligerito bocado en contorno. Limpiada. MBC+. Disco muy redondo, pese al bocado. Buen ejemplar	30
7630	Reyes Católicos. Sevilla. 1/2 real. 1497 y ss. Estrella de ocho puntas. Cy2599. 1'57 g. Ligera oxidación limpiada. MBC	5
7631	Reyes Católicos. Sevilla. 1/2 real. 1497 y ss. S rodeada por cuatro puntos. Cy2601. 1'48 g. Ligeramente frotada con mopa. Golpe. MBC+. Tono muy oscuro. Atractiva	20
7632	Reyes Católicos. Sevilla. Real. 1497 y ss. Cruces con dos puntos arriba y abajo flanqueando el escudo. Cy2702 vte. 3'26 g. MBC/MBC+. Tono oscuro. Atractivo ejemplar. Disco muy redondo	20
7633	Reyes Católicos. Sevilla. Real. 1497 y ss. Estrellas flanqueando el escudo. Cy2706. 3'34 g. Golpe. Ligeramente limpiada. MBC	20
7634	Reyes Católicos. Sevilla. Real. 1497 y ss. Dos estrellas con dos círculos arriba y abajo flanqueando el escudo. Cy2706 vte. 3'19 g. Vanos de acuñación. MBC. Ciertamente atractivo	26

SUBASTA 435 SESION II RÁPIDA ELECTRÓNICA 20%

CIERRE AUTOMÁTICO 12.2.26 A LAS 19 HORAS



EAUCTION CLOSING 12.2.26 7 PM



7639



7642



7643

7635	Reyes Católicos. Sevilla. Real. 1497 y ss. Dos estrellas con dos círculos arriba y abajo flanqueando el escudo. Cy2706 vte. 3'21 g. Limpiada. Golpes. MBC	20
7636	Reyes Católicos. Sevilla. Real. 1497 y ss. Estrella en reverso. Cy2715. 3'17 g. Restos de adherencias superficiales. Doblada. MBC-	20
7637	Reyes Católicos. Sevilla. Real. 1497 y ss. Cy2723 vte. 3'09 g. MBC	20
7638	Reyes Católicos. Sevilla. Real. 1523 y ss. D en forma de cuadrado y S. Cy2726. 3'23 g. Recortada. Ligera oxidación limpiada. MBC-	10
7639	Reyes Católicos. Sevilla. 2 reales. Nd. I entre dos anillos. Estrella de ocho puntas en leyenda de reverso. Cy no cita. 6'69 g. MBC+. Tono oscuro. Módulo grande y muy redondo. Buen y atractivo ejemplar. Muy escaso en esta notable presentación	120
7640	Reyes Católicos. Sevilla. 2 reales. Nd. Estrella de ocho puntas en reverso. Cy2783. 6'78 g. Casi MBC+	30
7641	Reyes Católicos. Sevilla. 4 reales. Nd. P. Cy2811. 13'51 g. Limpiada toscamente. Rayitas abundantes. MBC. Módulo grande	70
7642	Reyes Católicos. Sevilla. 4 reales. Nd. D. Valor a la izquierda del escudo y marca de ceca a la derecha. D en forma de cuadrado y seis flechas en el haz. Cy2814. 13'11 g. EBC-/MBC+. Muy buen y atractivo ejemplar. Escasa, en esta notabilísima presentación	180
7643	Reyes Católicos. Sevilla. 4 reales. Nd. D. D en forma de cuadrado y seis flechas en el haz. Cy2814. 13'63 g. Grieta. MBC+. Bonito tono. Atractivo y buen ejemplar	200
7644	Reyes Católicos. Sevilla. 4 reales. Nd. Estrella de ocho puntas. Cy2828. 12'66 g. Algo limpiada. Rayitas. Grieta. MBC/MBC-	120
7645	Reyes Católicos. Toledo. Blanca. Nd. T superada por cruz de cinco puntos. Cy2424. 1'18 g. Grieta. Ligeras adherencias limpiadas. MBC	2
7646	Reyes Católicos. Toledo. Blanca. Nd. T superada por cruz de cinco puntos. Cy2424. 0'90 g. Casi MBC+	2
7647	Reyes Católicos. Toledo. Blanca. Nd. T superada de cruz. Cy2425. 1'11 g. Perdida de masa en el contorno. MBC. Ciertamente atractivo	5
7648	Reyes Católicos. Toledo. Blanca. Nd. M. Cy2429. 0'86 g. Oxidación de cierta intensidad limpiada. BC	2
7649	Reyes Católicos. Toledo. Blanca. Nd. M. Cy2429. 1'05 g. MBC	2
7650	Reyes Católicos. Toledo. Blanca. Nd. M. Cy2429. 1'11 g. Golpe. BC+	2
7651	Reyes Católicos. Toledo. Blanca. Nd. M. Cy2429. 0'89 g. Ligera oxidación limpiada. Grieta. Casi BC+	2
7652	Reyes Católicos. Toledo. 2 maravedís. Nd. M. Cy2477. 4'46 g. Grieta. Peor que MBC	2
7653	Reyes Católicos. Toledo. 2 maravedís. Nd. M. Puntos encima de la M y la T. Cy2478 vte. 3'23 g. Adherencias limpiadas. BC+	2
7654	Reyes Católicos. Toledo. 2 maravedís. Nd. M. M y T con hojitas de perejil encima. Cy2478 vte. 3'97 g. Algún golpe. BC+	2
7655	Reyes Católicos. Toledo. 2 maravedís. Nd. Cy podría ser 2476. 4'42 g. Vano de acuñación. BC+	2
7656	Reyes Católicos. Toledo. 1/2 real. 1497 y ss. T en anverso. Cy2608. 1'50 g. Grieta. MBC-	20

SUBASTA 435 SESION II RÁPIDA ELECTRÓNICA 20%

CIERRE AUTOMÁTICO 12.2.26 A LAS 19 HORAS



EAUCTION CLOSING 12.2.26 7 PM



7657	Reyes Católicos. Toledo. 1/2 real. 1497 y ss. T superada de cruz. Cy2609. 1'64 g. Anverso repintado. Ligera oxidación limpiada. MBC-/MBC	25
7658	Reyes Católicos. Toledo. 1/2 real. 1497 y ss. M. Cy2610. 1'50 g. Ligeras adherencias limpiadas. Casi MBC+	25
7659	Reyes Católicos. Toledo. Real. 1497 y ss. M. Cy2736. 3'37 g. MBC+. Atractivo y buen ejemplar	45
7660	Reyes Católicos. Toledo. Real. 1497 y ss. Cruz de cinco puntos. Cy2746. 3'26 g. Casi MBC+	30
7661	Reyes Católicos. Toledo. 2 reales. Nd. M. Cy2786. 6'54 g. Recortada. Oxidación limpiada. MBC-	14
7662	Conjunto de cobres no fechados entre los que destacan un Senyal (Agramunt) o 2 maravedís de Felipe IV.... Alguno con oxidación limpiada. RC a BC. Lote de seis piezas (6)	3
7663	JUANA y CARLOS. Barcelona. Dinero. Nd. Cy podría ser 2972. RS3A. 0'97 g. Contorno irregular ¿recortada?. MBC	5
7664	JUANA y CARLOS. Méjico. Real. M. D. L. Cy3043. 2'94 g. Oxidaciones limpiadas con intensidad. BC+	12
7665	JUANA y CARLOS. Méjico. 2 reales. Nd. L-M. Cy3078. Con argolla para colgar. MBC/MBC+	12
7666	JUANA y CARLOS. Méjico. 4 reales. Nd. O. Cy3116. 13'31 g. Canto limado y redondeada. Ligeras adherencias limpiadas. MBC o algo mejor. Tono	70
7667	JUANA y CARLOS. Santo Domingo. 4 maravedís. 1544-1564. Cy2988-2993. 3'61 g. BC	10
7668	JUANA y CARLOS. Santo Domingo. 4 maravedís. 1544-1564. Cy2989. 2'98 g. Oxidación limpiada. MBC-. Atractivo ejemplar, con un contorno uniforme y de buen tamaño. Rara	35
7669	JUANA y CARLOS. Santo Domingo. 4 maravedís. 1544-1564. Cy2989. 3'61 g. MBC-. Atractivo ejemplar para la serie	10
7670	JUANA y CARLOS. Santo Domingo. 4 maravedís. 1544-1564. F-4. Cy2993. 3'33 g. Grietas. MBC-. Atractivo ejemplar para la serie	10
7671	JUANA y CARLOS. Santo Domingo. 4 maravedís. 1544-1564. Resello en forma de llave. 3'73 g. Oxidación. BC+	10
7672	JUANA y CARLOS. Zaragoza. Real. 1520. LS. Cy3065. 3'26 g. Alguna rayita. MBC o algo mejor. Atractivo ejemplar. Muy escasa	180
7673	CARLOS I. Gerona. Dinero. Nd. Retrato del rey a derecha. Cy3169. RS1A. 0'49 g. BC+	5
7674	CARLOS I. Pamplona. Cornado. Nd. Cy no cita. RS11. 0'93 g. BC/BC+	2
7675	CARLOS I. Pamplona. 2 cornados. Nd. Cy no cita. 0'88 g. BC+	5
7676	CARLOS I. Santo Domingo. 4 maravedís. Nd. S-P acotando el castillo y F bajo el león. KAROLVS. Cy3187. 4'20 g. Grieta. Casi MBC+/MBC. Pátina marrón verdosa. Atractivo ejemplar para la serie, con un buen reverso. Escasa	45
7677	CARLOS I. Valencia. Dinero. 1522-1539. M. Cy no cita. RS22. 0'56 g. Agujero. Ligera oxidación. MBC-/BC+	5
7678	CARLOS I. Valencia. 2 reales. Nd. D. Cy3222. 4'95 g. Rayitas. Ligera limpieza. Contorno abierto ligeramente. MBC. Atractivo ejemplar. Escasa	50

SUBASTA 435 SESION II RÁPIDA ELECTRÓNICA 20%

CIERRE AUTOMÁTICO 12.2.26 A LAS 19 HORAS



EAUCTION CLOSING 12.2.26 7 PM



7679	CARLOS I. Ducado de Borgoña. 1/2 carlos. 1542. 0'86 g. Alguna fina rayita. MBC+	35
7680	CARLOS I. Ducado de Brabante. Amberes. 1544. 1'71 g. MBC- o algo más floja	2
7681	CARLOS I. Ducado de Brabante. Amberes. 4 patard. 1551. 5'53 g. BC+/MBC-	25
7682	CARLOS I. Condado de Dettingen. Táler. 1542. 28'02 g. MBC-. Tono	90
7683	CARLOS I. Franco condado. Besancon. 1543. 1'27 g. Ligeramente limpiada. EBC-, algún mínimo resto de brillo original. Atractivo ejemplar	45
7684	CARLOS I. Cerdeña. Dinero Cagliari. Nd. 1 g. MBC-	5
7685	CARLOS I. Nápoles. Carlino. Nd. 3'02 g. Leves vanos en el contorno. Alguna rayita. MBC. Tono. Atractivo ejemplar	35
7686	CARLOS I. Nápoles. 2 carlinos. Nd. 5'94 g. Rayitas de limpieza. MBC o algo mejor. Tono. Atractivo ejemplar	50
7687	CARLOS I. Nordlimlem. 1/2 baztlen. 1532. 1'70 g. EBC-, algunos restos de brillo original. Buen y atractivo ejemplar	25
7688	FELIPE II. Burgos. Blanca. 1556-1581. Cruces y debajo menguante en cada lado del castillo. RC31. 0'71 g. Contorno irregular. Casi MBC+	5
7689	FELIPE II. Burgos. Blanca. 1556-1581. Cruces y debajo menguante en cada lado del castillo. RC31. 0'97 g. Contorno irregular. BC+	5
7690	FELIPE II. Burgos. 2 maravedís (ochavo). 1556-1581. Z. B-Z. Cy3311. RS18. 4'77 g. Oxidación limpiada. BC	1
7691	FELIPE II. Burgos. 2 maravedís (ochavo). 1556-1581. Z. Z-B. Cy3312. RS19. 2'43 g. Frotada. MBC-	1
7692	FELIPE II. Burgos. 2 maravedís (ochavo). 1584-1590. M. Cy3310. RS20. 4'07 g. Contorno irregular. Oxidación limpiada. BC+	1
7693	FELIPE II. Burgos. Cuartillo. (1566). Menguante a ambos lados del escudo. Cy3351. 1'87 g. Metal abierto. BC+	1
7694	FELIPE II. Coruña. 2 maravedís (ochavo). 1575-1585. V. Venera. Cy3314. RS38. 4'16 g. Contorno irregular. MBC	1
7695	FELIPE II. Coruña. 2 maravedís (ochavo). 15775-1585. V. V con puntos. Cy3313. RS39. 3'13 g. MBC-	1
7696	FELIPE II. Coruña. 2 maravedís (ochavo). 15775-1585. V. V con puntos. Cy3313. RS39. 3'30 g. Oxidación. BC-	1
7697	FELIPE II. Cuenca. Blanca. 1566-1572. Cruz patriarcal a izquierda y C a derecha. Cy3292. RS69. 0'86 g. Contorno irregular ¿recortada?. BC+	1
7698	FELIPE II. Cuenca. Blanca. 1566-1572. Cruz patriarcal y cáliz. Cy3288. RS69. 1'57 g. Contorno irregular. MBC o algo mejor. Atractivo ejemplar	5
7699	FELIPE II. Cuenca. Blanca. 1566-1572. Cruz patriarcal y cáliz. Cy3288. RS69. 1'13 g. Contorno irregular ¿recortada?. BC-	1
7700	FELIPE II. Cuenca. Blanca. 1566-1572. Cruz patriarcal y cáliz. Cy3288. RS69. 1'11 g. Contorno irregular ¿recortada?. Casi MBC+. Atractivo ejemplar	5
7701	FELIPE II. Cuenca. Blanca. 1566-1572. Cy3288?. RS69 o 73. 0'87 g. BC+	1
7702	FELIPE II. Cuenca. Blanca. 1566-1572. Cy3288?. RS69 o 78. 0'91 g. BC+	1

SUBASTA 435 SESION II RÁPIDA ELECTRÓNICA 20%

CIERRE AUTOMÁTICO 12.2.26 A LAS 19 HORAS



EAUCTION CLOSING 12.2.26 7 PM



7703	FELIPE II. Cuenca. Blanca. 1566-1572. Cy3287. RS73. 0'97 g. MBC	1
7704	FELIPE II. Cuenca. Blanca. 1566-1572. Cy3285. RS74. 0'99 g. BC+	1
7705	FELIPE II. Cuenca. Blanca. 1577-1585. X. Cy3289. RS84. 1'19 g. Ligera oxidación. BC	1
7706	FELIPE II. Cuenca. Blanca. 1577-1585. X. Cy3289. RS87. 0'62 g. Rayas de limpieza. Agujero. MBC-	1
7707	FELIPE II. Cuenca. Blanca. 1585-1587. A. A y encima Cruz. Cy3293. RS89 o 91. 1'86 g. Contorno irregular. BC+	1
7708	FELIPE II. Cuenca. 2 maravedís (ochavo). 1577-1585. X. Granada debajo del león. Cy3321. RS62. 3'32 g. Contorno muy caprichoso. Limpiada. MBC+	6
7709	FELIPE II. Cuenca. 2 maravedís (ochavo). 1585-1587. A. Granada debajo de león. Cy3316. RS66. 4'60 g. BC+	1
7710	FELIPE II. Cuenca. 2 maravedís (ochavo). 1586-1603. I. Cy3315. RS65. 4'35 g. Contorno irregular. Mejor que BC+	1
7711	FELIPE II. Lima. 1/2 real. 1577-1588. D. Estrella a la derecha. Cy3387. 1'36 g. MBC-. Atractivo ejemplar con buen modulo. Escasa	45
7712	FELIPE II. Lima. 4 reales. 1573-1574. D. Estrella y PD acotando el escudo. Cy3735. 13'38 g. Metal rugoso. Leve vano. MBC. Muy redonda	150
7713	FELIPE II. Méjico. Real. Nd. O. Cy3482. 3'36 g. MBC-	20
7714	FELIPE II. Méjico. 4 reales. Nd. O. Ensayador superado por valor en romano a la izquierda del escudo. Cy3751. 13'77 g. Casi EBC-. Bonito tono. Muy buen y atractivo ejemplar. Muy escasa en esta más que notable presentación	200
7715	FELIPE II. Pamplona. Cornado. Nd. Cy3295. RS105. 0'94 g. Rayas de limpieza. Golpe. BC+	1
7716	FELIPE II. Pamplona. Cornado. Nd. Cy3295. RS106. 1'49 g. Contorno muy irregular. Oxidación. BC+/BC	1
7717	FELIPE II. Pamplona. Cornado. Nd. Cy3295. RS106. 0'83 g. MBC- o algo más floja	1
7718	FELIPE II. Pamplona. Cornado. Nd. Cy3295. RS106. 1'04 g. MBC-. Pátina verdosa	1
7719	FELIPE II. Segovia. Blanca. 1560-1583. D superada de o. Cy3294. RS164. 1'20 g. Rayitas de limpieza. BC+	1
7720	FELIPE II. Segovia. Blanca. 1560-1583. D superada de o. Cy3294. RS164. 1'03 g. Oxidación. BC+	1
7721	FELIPE II. Segovia. Blanca. 1560-1583. D superada de o. Cy3294. RS173. 0'77 g. MBC-. Atractivo ejemplar	5
7722	FELIPE II. Segovia. 2 maravedís (ochavo). 1575-1585. IM. Cy3327. RS147. 4'18 g. MBC. Atractivo ejemplar	5
7723	FELIPE II. Segovia. Cuartillo. (1566). D. Acueducto y encima estrella. Cy3359. 3'73 g. BC+	5
7724	FELIPE II. Segovia. 4 reales. 1592. I. Cy3838. 13'38 g. Oxidación limpiada. MBC/MBC-. Atractivo ejemplar. Escasa	90
7725	FELIPE II. Sevilla. 1/2 real. 1588. D. Cy3419. 1'70 g. Mejor que MBC. Buen y atractivo ejemplar. Escasa	40
7726	FELIPE II. Sevilla. 2 reales. Nd. D. Cy3628. 6'60 g. Oxidación limpiada. Rayitas. MBC	22
7727	FELIPE II. Sevilla. 2 reales. 1593. B. Cy3676. 6'73 g. Vano de acuñación. Algo limpiada. MBC-	22



7728	FELIPE II. Sevilla. 4 reales. Nd. D. Cy3786. 13'69 g. Suave limpieza con mopa. EBC-. Buen ejemplar	200
7729	FELIPE II. Sevilla. 8 reales. Nd. D. Cy3949. 26'86 g. Ligeras adherencias limpiadas. Vano de acuñación. Mejor que MBC. Ciertamente atractivo	200
7730	FELIPE II. Toledo. Blanca. 1556-1562. Cy3300. RS198. 0'82 g. Contorno irregular. BC+	1
7731	FELIPE II. Toledo. 2 maravedís (ochavo). 1572-1591. M. La M dentro de un círculo. Cy3331. RS196. 4'77 g. Vano de acuñación. BC+	1
7732	FELIPE II. Toledo. 2 maravedís (ochavo). 1572-1591. M. La M dentro de un círculo. Cy3332. RS197. 4'05 g. Ligera oxidación. MBC-	1
7733	FELIPE II. Toledo. Cuartillo. (1566). M. Cy3360. 2'46 g. BC+	1
7734	FELIPE II. Toledo. 2 reales. Nd. M. Cy3630. 5'26 g. Ligera oxidación limpiada. MBC	20
7735	FELIPE II. Toledo. 8 reales. Nd. M. Cy3955. 26'50 g. Alguna rayita por ligera limpieza. Vano de acuñación. MBC/MBC-	120
7736	FELIPE II. Valladolid. Cuartillo. 1566. A. Cy3364-3366. 2'65 g. Ligera oxidación limpiada. Rayitas. BC+	1
7737	FELIPE II. Valladolid. 4 reales. 1592. F. Cy3850?. 13'54 g. Leve vano de acuñación. MBC+. Buen ejemplar con fuerte acuñación. Tono	200
7738	FELIPE II. Ducado de Brabante. Amberes. Liard. Nd. 5'37 g. Ligera oxidación. BC+	2
7739	FELIPE II. Ducado de Brabante. Amberes. Gigot. 1597. 2'26. Casi MBC+. Atractivo ejemplar	5
7740	FELIPE II. Ducado de Brabante. Amberes. 2 sueldos. 1572. 2'60 g. Algunas rayitas por ligera limpieza. BC+	5
7741	FELIPE II. Ducado de Brabante. Amberes. 1/10 escudo. 1571. 3 g. Algunas rayitas, una más intensa, por ligera limpieza. MBC-	5
7742	FELIPE II. Ducado de Brabante. Amberes. 1/6 escudo. 1565. 5'72 g. Alguna rayita de limpieza. MBC-	5
7743	FELIPE II. Ducado de Brabante. (Amberes). 1/5 escudo. 1564. 6'54 g. Anverso agrio. Algunas rayitas de limpieza. MBC-	5
7744	FELIPE II. Ducado de Brabante. Amberes. 1/5 escudo. 1566. 6'33 g. Alguna rayita de limpieza. Casi MBC	5
7745	FELIPE II. Ducado de Brabante. Amberes. 1/5 escudo. 1572. 6'46 g. Oxidación limpiada con cierta intensidad. Pérdida de metal en anverso. MBC-	5
7746	FELIPE II. Ducado de Brabante. Amberes. Escudo de plata. 1595. 33'98 g. Rayas en anverso. MBC/MBC-	100
7747	FELIPE II. Ducado de Brabante. Maastricht. Liar. 1593. 4'13 g. MBC-	5



7754



7760



7748	FELIPE II. Ducado de Brabante. Maastricht. 1/10 escudo. 1562. 2'46 g. Oxidación limpiada con cierta intensidad. BC+	5
7749	FELIPE II. Flandes. 1/10 escudo. 1565. 3'06 g. Alguna rayita. Casi MBC-	5
7750	FELIPE II. Flandes. 1/10 escudo. 1571. 3'02 g. Grieta. MBC-/BC+	5
7751	FELIPE II. Flandes. 1/5 escudo. 1565. 6'15 g. Alguna rayita. BC/BC-	6
7752	FELIPE II. Flandes. Brujas. 1/5 escudo. 1567. 6'31 g. Alguna rayita. BC+	10
7753	FELIPE II. Flandes. Brujas. 1/5 escudo. 1571. 6'33 g. Agujero. Alguna rayita. MBC-	5
7754	FELIPE II. Ducado de Güeldres. Escudo de plata. 1558. 33'83 g. Algunas marquitas y rayitas. Suavemente frotada con mopa. Casi MBC+. Atractivo ejemplar	120
7755	FELIPE II. Ducado de Güeldres. Nimega. 1/6 escudo. 1564. 5'34 g. Incisión. Algo limpiada. BC+	7
7756	FELIPE II. Ducado de Güeldres. Nimega. 1/6 escudo. 1566. 4'94 g. BC	8
7757	FELIPE II. Ducado de Güeldres. Nimega. 1/5 escudo. 1567. 6'24 g. Rayitas. BC+. Tono	5
7758	FELIPE II. Ducado de Güeldres. Nimega. 1/5 escudo. 1567. 5'12 g. Algunas rayitas. BC+	5
7759	FELIPE II. Holanda. Tournai. Liard. Nd. 6'89 g. BC	1
7760	FELIPE II. Holanda. Dordrecht. 1/2 real de oro. Nd. Van262. 3'43 g. Alguna fina rayita. Pequeña grieta. MBC+, algún mínimo resto de brillo original. Atractivo y buen ejemplar. Escasa	300
7761	FELIPE II. Holanda. 1/10 escudo. 1571. 2'61 g. Alguna rayita por limpieza. MBC-	5
7762	FELIPE II. Holanda. 1/5 escudo. Nd. 6'33 g. Grieta. BC	5
7763	FELIPE II. Holanda. Escudo de plata. 1557. 34'28 g. Rayitas por limpieza. MBC	75
7764	FELIPE II. Overijsell. Hasselt. 1/6 escudo. 1567. 5'65 g. Ligera oxidación limpiada en parte. BC	3
7765	FELIPE II. Overijsell. Hasselt. 1/6 escudo. 1567. 4'86 g. Metal agrio. Alguna rayita. BC+	10
7766	FELIPE II. Overijsell. Hasselt. 1/5 escudo. 156-. 6'35 g. Contorno irregular. Grieta. BC/BC-	5
7767	FELIPE II. Overijsell. Hasselt. 1/5 escudo. 1566. 5'15 g. BC	5
7768	FELIPE II. Utrecht. 1/10 escudo. 157-. 3'20 g. Agujero. BC+ o algo mejor	5
7769	FELIPE II. Milán. Parpagliole. Nd. 2'23 g. ¿Cercenada?. Alguna rayita. BC+	3
7770	FELIPE II. Milán. 5 sueldos. Nd. 2'01 g. Adherencias limpiadas en parte. Alguna rayita. BC+/BC-	5
7771	FELIPE II. Nápoles. (Tornese). 1599. 8'56 g. Canto irregular. BC. Pátina verdosa	2
7772	FELIPE II. Nápoles. 2 caballos. Nd. 1'39 g. BC/BC-	1
7773	FELIPE II. Nápoles. 2 caballos. Nd. 3'66 g. MBC. Atractivo ejemplar	8
7774	FELIPE II. Perpiñán. 2 sueldos. 1598. Resello en reverso. 3'25 g. Grieta. Casi MBC. Atractivo ejemplar	10
7775	FELIPE III. Barcelona. Dinero. 161(2). Cy no cita. 0'81 g. Acuñación débil en parte del reverso. MBC+/MBC	1
7776	FELIPE III. Barcelona. Dinero. 1616. Cy4183. RS19. 0'76 g. Algo sucia. MBC-	1
7777	FELIPE III. Barcelona. Dinero. 1618. Cy4186. RS20. 0'70 g. Acuñación algo desplazada. MBC-	1



7779	FELIPE III. Barcelona. Dinero. 162-. 1'01 g. Oxidación limpiada. BC+	1
7778	FELIPE III. Barcelona. Dinero. 1621. Cy4190. RS22. 0'69 g. Casi MBC+	1
7780	FELIPE III. Barcelona. 1/2 croat. 1611. Cy4428. 1'43 g. EBC/EBC-. Bonito tono. Atractivo y buen ejemplar	15
7781	FELIPE III. Barcelona. 1/2 croat. 1613. Cy4444. 1'38 g. Algo limpiada. MBC-	5
7782	FELIPE III. Burgos. 2 maravedís. 16-. 1'77 g. Oxidación limpiada. Contorno irregular. BC	1
7783	FELIPE III. Burgos. 2 maravedís. 1602. Cy4214. RS43. 1'49 g. MBC-	1
7784	FELIPE III. Burgos. 2 maravedís. 1603. Cy4223. RS44. 1'53 g. Contorno irregular. Vano de acuñación o pérdida por oxidación. MBC-	1
7785	FELIPE III. Burgos. 2 maravedís. 1605. Cy no cita. RS47. 1'91 g. BC+/BC	1
7786	FELIPE III. Burgos. 4 maravedís. 1603. Cy4283. RS35. 3'27 g. Oxidación. BC o algo más floja	1
7787	FELIPE III. Burgos. 4 maravedís. 1603. Cy4283. RS35. 2'78 g. Contorno muy irregular. Rayitas. BC+	1
7788	FELIPE III. Burgos. 4 maravedís. 1609. Cy y RS no citan. 2'58 g. Algo sucia. MBC	1
7789	FELIPE III. Burgos. 4 maravedís. 1619. Cy4313. RS40. 4'02 g. Oxidación limpiada. BC+	1
7790	FELIPE III. Burgos. 8 maravedís. 1619. Cy4386. RS32. 6'15 g. Mejor que BC+	1
7791	FELIPE III. (Burgos). 8 maravedís. 1619 parece sobre algo. Cy4386. 6'12 g. MBC o algo mejor	1
7792	FELIPE III. Coruña. 2 maravedís. (1604-05?). Cy no cita. RS59 o 60. 1'43 g. Acuñación en un tejo demasiado pequeño. BC+	1
7793	FELIPE III. Cuenca. Maravedí. 1602. Cy no cita. RS102. 1'15 g. Casi MBC-	1
7794	FELIPE III. Cuenca. 2 maravedís. 1600. I. Cy4210. RS86. 2'33 g. Metal abierto en el contorno. Casi MBC+	5
7795	FELIPE III. Cuenca. 2 maravedís. 1602. Cy4217. RS90. 1'60 g. Oxidación. Agujero en anverso. BC+/BC	1
7796	FELIPE III. Cuenca. 4 maravedís. 1605. Cy4292. RS79. 3'36 g. Ligera oxidación. BC+	1
7797	FELIPE III. Cuenca. 4 maravedís. 1619. Cy4314. RS82. 2'13 g. Metal abierto en el contorno. Oxidación limpiada. BC+	1
7798	FELIPE III. Granada. 2 reales. 1602. M. Cy4588. 6'71 g. Oxidación limpiada. MBC-	25
7799	FELIPE III. (Lérida). Dinero. Nd. 1'10 g. MBC+	1
7800	FELIPE III. Pamplona. 4 cornados. Nd. 3'43 g. Oxidación. Golpe. BC	1
7801	FELIPE III. Pamplona. 4 cornados. 1612. Cy4250. RS147. 3'13 G. Ligera oxidación. BC/ MBC-	1
7802	FELIPE III. Pamplona. 4 cornados. 1612 o 19. Cy4250 o 58. RS152 o 157. 3'31 g. Ligera oxidación. BC+	1
7803	FELIPE III. Perpiñán. Ardite. 1611. Cy4199 2'15 g. Oxidación limpiada con intensidad. MBC-	1
7804	FELIPE III. Potosí. 8 reales. 1618-1621. T. Cy4925, 4932, 4936 o 4948? 27'48 g. Alguna raya. MBC-	90
7805	FELIPE III. Potosí. 8 reales. 1618-1621. T. Cy4925, 4932, 4936 o 4948? 27'16 g. Metal abierto en el contorno. MBC+. Atractivo ejemplar	120

SUBASTA 435 SESION II RÁPIDA ELECTRÓNICA 20%

CIERRE AUTOMÁTICO 12.2.26 A LAS 19 HORAS



EAUCTION CLOSING 12.2.26 7 PM



7806	FELIPE III. Potosí. 8 reales. 1618-1621. T. Cy4925, 4932, 4936 o 4948? 23'86 g. Vano de acuñación. Algún golpecito. MBC-	90
7807	FELIPE III. Segovia. 2 maravedís. 1598. Resello de 4 maravedís Granada/ Coruña. Cy4207. RS306. 2'87 g. Metal abierto en contorno. MBC	5
7808	FELIPE III. Segovia. 2 maravedís. 1600. C. Con resello de 4 maravedís de Segovia (RS258). Cy4211. RS309. 2'75 g. Casi EBC-	5
7809	FELIPE III. Segovia. 2 maravedís. 1601. C. Cy4213. RS310. 2'70 g. MBC	5
7810	FELIPE III. Segovia. 2 maravedís. 1601. Cy4213. RS312. 1'40 g. Adherencias. Mejor que BC+	1
7811	FELIPE III. Segovia. 2 maravedís. 1602. Cy4214. RS313. 1'70 g. Oxidación limpiada. MBC+	5
7812	FELIPE III. Segovia. 2 maravedís. 1603. Cy4225. RS314. 1'39 g. Oxidación limpiada. BC+	1
7813	FELIPE III. Segovia. 2 maravedís. 1603. Cy4225. RS314. 1'33 g. Ligera oxidación limpiada. MBC	1
7814	FELIPE III. Segovia. 2 maravedís. 1603. Cy4225. RS314 vte. por tener tres arcos el acueducto. 1'50 g. Golpe. Alguna rayita. MBC-	1
7815	FELIPE III. Segovia. 2 maravedís. 1612. Cy4236. RS324. 1'27 g. Casi MBC+	1
7816	FELIPE III. Segovia. 2 maravedís. 1619. Cy4240. RS326. 1'35 g. Acuñación del reverso desplazada. Alguna rayita. MBC-	1
7817	FELIPE III. Segovia. 2 maravedís. 1619. Cy4240. RS326. 1'63 g. Ligera oxidación limpiada. EBC. Atractivo ejemplar	1
7818	FELIPE III. Segovia. 4 maravedís. 1599. Resello de 8 maravedís. Cy4272. 5'65 g. Casi MBC+. Buen y atractivo ejemplar	20
7819	FELIPE III. Segovia. 4 maravedís. 1602. Resello de 12 maravedís de Sevilla de 1636. Cy4281. RS pudiera ser 639. 5'33 g. BC+	5
7820	FELIPE III. Segovia. 4 maravedís. 1604. Módulo menor. Cy4290. RS273. 2'09 g. Ligera oxidación limpiada. MBC+	1
7821	FELIPE III. Segovia. 4 maravedís. 1605. Módulo menor. Cy4294. RS274. 2'96 g. Ligera oxidación limpiada. MBC-	1
7822	FELIPE III. Segovia. 4 maravedís. 1618. Acueducto a la izquierda. Cy4309. RS285. 2'80 g. MBC+ o algo mejor. Atractivo ejemplar	5
7823	FELIPE III. Segovia. 8 maravedís. 1604. Cy4343. RS236. 5'34 g. Oxidación limpiada con pérdida de metal. MBC-	1
7824	FELIPE III. Segovia. 8 maravedís. 1607. Cy4358. RS239. 6'54 g. Oxidación limpiada. Rayitas. MBC-	1
7825	FELIPE III. Segovia. 8 maravedís. 1612. Cy4367. RS243. 5'21 g. MBC+. Atractivo ejemplar	15
7826	FELIPE III. Segovia. 8 maravedís. 1619. Cy4391. RS173. 6'59 g. Contorno irregular. Algunas rayitas de limpieza. Mejor que BC+	1
7827	FELIPE III. Segovia. 8 maravedís. 1619. Cy4390. RS173. 3'85 g. Ligera oxidación superficial. MBC-	1
7828	FELIPE III. Segovia. 8 maravedís. 1620. Cy4396. RS220. 5'46 g. Ligera oxidación. MBC-	1
7829	FELIPE III. Segovia. Real. 1607. C. Cy4493. 3'26 g. Algo limpiada. Rayitas. Bocado. MBC o algo mejor. Atractivo ejemplar	50

SUBASTA 435 SESION II RÁPIDA ELECTRÓNICA 20%

CIERRE AUTOMÁTICO 12.2.26 A LAS 19 HORAS



EAUCTION CLOSING 12.2.26 7 PM



7830	FELIPE III. Segovia. Real. 1621. A. Cy4552. 3'22 g. Mínima hojita en escudo. Mejor que MBC+. Tono. Buen y atractivo ejemplar. Escasa, más en esta presentación	90
7831	FELIPE III. Segovia. 2 reales. 1621 sobre 14. A. Cy4701. 5'92 g. Ligera oxidación limpiada. BC+/MBC-	5
7832	FELIPE III. Sevilla. 2 maravedís. 1601, poco visible. Cy no cita. 1'50 g. Ligera oxidación. MBC	1
7833	FELIPE III. Sevilla. 2 maravedís. 1602. Cy no cita. RS347. 1'46 g. BC+	1
7834	FELIPE III. Sevilla. 1/2 real. 1610. B. Cy4420. 1'60 g. Ligera oxidación limpiada. Leve vano de acuñación. Mejor que MBC. Atractivo ejemplar	10
7835	FELIPE III. Sevilla. 2 reales. 1602, parece discernirse esta fecha. B. Cy4589. 6'81 g. Oxidación limpiada intensamente. Rayas. BC+	25
7836	FELIPE III. Sevilla. 4 reales. 1611. B. Cy4763. 13'32 g. Oxidación limpiada con intensidad y de forma tosca. Rayas. Erosión. Vano de acuñación. BC+. Atractivo ejemplar. Escasa	60
7837	FELIPE III. Sevilla. 8 reales. Sf. D. Cy tipo 69a. 26'40 g. BC+	35
7838	FELIPE III. Solsona. Dinero. 1612. Cy4182. RS352. 0'85 g. Ligera oxidación. MBC-	1
7839	FELIPE III. Toledo. 4 maravedís. Nd. 2'71 g. Vano de acuñación. BC	1
7840	FELIPE III. Toledo. 4 maravedís. 1618. Acuñada en Toledo para circular en Orán. Cy4311. RS380. 10'11 g. Alguna rayita por limpieza. MBC. Atractivo ejemplar. Muy escasa	90
7841	FELIPE III. Toledo. 8 maravedís. 1604. Cy4345. RS354. 3'75 g. Oxidación limpiada. BC+	1
7842	FELIPE III. Toledo. 4 reales. 1620. P. Valor IIII. Cy no cita. 13'57 g. Alguna rayita. Mejor que MBC. Atractivo ejemplar. Escasa	100
7843	FELIPE III. Valencia. Diner. 1610. Cy4178. 1'01 g. Oxidación. BC	1
7844	FELIPE III. Valencia. Diner. 1610. Cy4178. 1'36 g. BC-/BC	1
7845	FELIPE III. Valencia. Dieciocheno. 1610. Cy4511. 2'13 g. Alguna rayita. BC+/MBC-	1
7846	FELIPE III. Valencia. Dieciocheno. 1619. Cy4543. 2'15 g. Vano de acuñación. MBC-	1
7847	FELIPE III. Valladolid. 2 maravedís. ¿1602? El coleccionista indicaba esta fecha, aunque no logramos discernirla. 1'44 g. MBC-	1
7848	FELIPE III. Zaragoza. 1/2 real. 1612. Cy4443. 1'43 g. Oxidación limpiada. MBC-	5
7849	FELIPE III. Zaragoza. Real. 1611. Cy4519. 3'11 g. MBC+. Atractivo ejemplar	30
7850	FELIPE III. Zaragoza. Real. 1612. En leyenda FELIPE II. Cy4528. 3'24 g. Fallo de acuñación en el contorno. MBC	30
7851	FELIPE III. Nápoles. 2 caballos. Nd. 2'86 g. Oxidación. BC/BC+	1
7852	FELIPE III. Nápoles. 2 caballos. Nd. 1'74 g. Casi BC+	1
7853	FELIPE III. Nápoles. 3 caballos. 1600. 5'16 g. Algunas rayitas. Canto golpeado para redondearlo. MBC-	1
7854	FELIPE III. Nápoles. 3 caballos. 1607. 4'49 g. Ligera oxidación. BC+. Pátina verdosa	1
7855	FELIPE III. Nápoles. 3 caballos. 161(6?). 4'66 g. Oxidación. BC/EBC-	1

SUBASTA 435 SESION II RÁPIDA ELECTRÓNICA 20%

CIERRE AUTOMÁTICO 12.2.26 A LAS 19 HORAS



EAUCTION CLOSING 12.2.26 7 PM



7859



7864



7856	FELIPE III. Nápoles. 3 caballos. 1619. 4'01 g. Algo limpiada. Rayitas. BC. Pátina verdosa	1
7857	FELIPE III. Nápoles. 3 caballos. 1620. 3'91 g. Oxidación. BC/ BC+	1
7858	FELIPE III. Nápoles. 3 caballos. 16-. 4'42 g. Oxidación limpiada. BC	1
7859	FELIPE III. Nápoles. Carlino. Nd. 2'78 g. MBC+. Tono. Buen retrato. Atractiva	20
7860	FELIPE III. Nápoles. Carlino. 1621. 2'37 g. MBC-/MBC	20
7861	FELIPE III. Nápoles. Carlino. Nd. 1'95 g. Alguna rayita. MBC	10
7862	FELIPE III. Sicilia. Mesina. 2 taris. 1613. 5'22 g. MBC-/MBC. Tono	20
7863	FELIPE III. Sicilia. Mesina. 3 taris. 1618. 7'69 g. Casi MBC	20
7864	FELIPE III. Sicilia. 4 taris. 1616. REX SICILIAL. 10'48 g. Metal abierto en el contorno. Casi MBC+. Tono. Buen y atractivo ejemplar	45
7865	FELIPE III. 8 maravedís. 1620. 5'91 g. MBC o algo mejor	2
7866	FELIPE III/IV. 2 maravedís. 1621. 2'36 g. BC+	1
7867	FELIPE III/ IV. 8 maravedís. 162-?. 5'26 g. Contorno abierto. MBC-	1
7868	FELIPE IV. Barcelona. Dinero. 1622. Cy5044. RS19. 0'70 g. BC	1
7869	FELIPE IV. Barcelona. Dinero. 1625. Cy no cita. RS20. 0'71 g. Metal agrio. Bocado. BC/BC+	1
7870	FELIPE IV. Barcelona. Dinero. 1628. Cy5047. RS23. 0'74 g. BC	1
7871	FELIPE IV. Barcelona. Dinero. 1632. Cy no cita. RS25. 0'77 g. Falta de relieve. Adherencias. BC/ BC+	1
7872	FELIPE IV. Barcelona. Dinero. 1633. Cy5049. RS26. 0'71 g. Acuñación desplazada. Rayitas. BC/ MBC-	1
7873	FELIPE IV. Barcelona. Dinero. 1634. Cy5050. RS27. 0'79 g. Acuñación desplazada. Bocado. Restos de suciedad. MBC	1
7874	FELIPE IV. Barcelona. Ardite. 1632. Cy5080. RS12. 1'46 g. Acuñación del reverso ligeramente desplazada. MBC	1
7875	FELIPE IV. Barcelona. Ardite. 1632. Cy5080. RS12. 1'64 g. Metal levemente agrio. MBC-	1
7876	FELIPE IV. Barcelona. Ardite. 1654. Cy5086. RS17. 1'23 g. Acuñación desplazada. Bocado. BC/ BC+	1
7877	FELIPE IV. Barcelona. Croat. Nd. 2'47 g. Acuñación del reverso algo desplazada. Rayas. MBC	5
7878	FELIPE IV. Burgos. 4 maravedís. 1622. Cy5162. RS74. 4 g. BC+/ MBC-	1
7879	FELIPE IV. Burgos. 4 maravedís. 1623. Cy5168. RS69. 1'85 g. Adherencias. Oxidación. BC	1
7880	FELIPE IV. Burgos. 4 maravedís. 1624. Cy5172. RS70. 2'96 g. Canto irregular. Metal rugoso. BC+. Ligera pátina verdosa	1
7881	FELIPE IV. Burgos. 4 maravedís. 1663. R. Cy5247. 0'95 g. Acuñación ligeramente desplazada. Metal agrio. Rayitas. MBC-/ BC+	1
7882	FELIPE IV. Burgos. 4 maravedís. 1663. R. Cy5247. 1'10 g. Metal rugoso. BC+	1
7883	FELIPE IV. Burgos. 4 maravedís. 1664. R. Cy5257. 1'27 g. Metal rugoso. Rayas de limpieza. BC+	1
7884	FELIPE IV. Burgos. 8 maravedís. 1621. Cy5294. RS43. 6'49 g. Metal agrio por oxidación. BC+	1
7885	FELIPE IV. Burgos. 8 maravedís. 162(3). Resello de 8 maravedís de Sevilla, 1645 difícilmente apreciable. Cy5310. 4'40 g. Canto irregular. Metal rugoso. BC+	1
7886	FELIPE IV. Burgos. 1624. Cy5319. RS41. 7'70 g. Canto irregular. Manchas. MBC	1

SUBASTA 435 SESION II RÁPIDA ELECTRÓNICA 20%

CIERRE AUTOMÁTICO 12.2.26 A LAS 19 HORAS



EAUCTION CLOSING 12.2.26 7 PM



7887

7889

7905

7906

7887	FELIPE IV. Burgos. 16 maravedís. 1663. R. Cy5528. RS30. 3'31 g. Acuñación del reverso desplazada. Metal agrio. MBC+. Atractivo ejemplar	5
7888	FELIPE IV. Burgos. 16 maravedís. 1664. R. Cy5565. RS31. 4'96 g. Adherencias. Acuñación de reverso levemente desplazada. Metal rugoso. MBC-	2
7889	FELIPE IV. Córdoba. 16 maravedís. 1664. T. Cy5566. RS107. 4'32 g. Manchitas de oxidación. EBC-. Atractivo ejemplar	10
7890	FELIPE IV. Coruña. 8 maravedís. 1662. R. Cy5420. RS151. 2'81 g. Restos de adherencias superficiales. Rayitas. MBC-	2
7891	FELIPE IV. Coruña. 8 maravedís. 1662. R. Cy5420. RS151. 1'80 g. MBC	2
7892	FELIPE IV. Coruña. 8 maravedís. 1662. R. Cy5420. RS151. 1'44 g. Acuñación ligeramente desplazada. Rayitas de limpieza. BC+	2
7893	FELIPE IV. Coruña. 8 maravedís. 1664. R. Cy5449. RS153. 2'01 g. MBC	2
7894	FELIPE IV. Coruña. 16 maravedís. 1662. R. Cy5504. RS128. 4'17 g. Ligeramente alabeada. Falta de relieve en zonas del escudo. MBC	2
7895	FELIPE IV. Coruña. 16 maravedís. 1664. R. Cy5572. RS135. 4'04 g. MBC-	2
7896	FELIPE IV. Cuenca. 2 maravedís. 1622. Cy no cita. RS227. 1'75 g. Contorno irregular. Rayas de limpieza. BC+	1
7897	FELIPE IV. Cuenca. 2 maravedís. 1663. Cy5144. RS234. 0'54 g. MBC	1
7898	FELIPE IV. Cuenca. 2 maravedís. 1664. Cy5153. RS235. 0'65 g. Acuñación del reverso ligeramente desplazada. Rayas de limpieza. MBC+	1
7899	FELIPE IV. Cuenca. 4 maravedís. 1621. Cy5161. RS208. 1'75 g. Contorno irregular. Metal agrio. MBC-	1
7900	FELIPE IV. Cuenca. 4 maravedís. 1625. Cy5175. RS212. 2'75 g. Contorno recortado. Metal agrio. BC+. Pátina verdosa	1
7901	FELIPE IV. Cuenca. 4 maravedís. 1663. Cy5249. RS225. 0'76 g. MBC. Pátina verdosa	1
7902	FELIPE IV. Cuenca. 4 maravedís. 1663. Cy5249. RS225. 1'20 g. Adherencias en reverso. BC+	1
7903	FELIPE IV. Cuenca. 4 maravedís. 1664. Cy5260. RS224. 1'15 g. Acuñación del reverso desplazada. BC+/MBC-	1
7904	FELIPE IV. Cuenca. 8 maravedís. 1624. Cy5320. RS189. 5'07 g. Oxidaciones. BC+	1
7905	FELIPE IV. Cuenca. 16 maravedís. 1663. CA. Cy5540. RS180. 4'38 g. Acuñación desplazada. EBC-. Atractivo ejemplar	10
7906	FELIPE IV. Cuenca. 16 maravedís. 1664. CA. Cy5573. RS181. 5'07 g. MBC+, restos de plateado original	5
7907	FELIPE IV. (Granada). 4 maravedís. 1622. Cy no cita. RS274. 2'70 g. Contorno recortado. Metal agrio. BC+	1
7908	FELIPE IV. Granada. 4 maravedís. 1624. Cy no cita. RS271. 3'36 g. Cercenada. Vanos. Oxidación. BC	1
7909	FELIPE IV. Granada. 4 maravedís. 1661. N. Cy5230. RS291. 1'43 g. Alabeada. Oxidación. MBC-	1
7910	FELIPE IV. Granada. 8 maravedís. Sin otros datos visibles. 6'60 g. Contorno recortado. Rayitas. BC+	1
7911	FELIPE IV. Granada. 8 maravedís. 1624. Cy5321. RS249. 5'39 g. Contorno irregular. BC+. Pátina verdosa	1
7912	FELIPE IV. Granada. 8 maravedís. 1625. Cy5330. RS250. 6'36 g. Contorno recortado. MBC-	1

SUBASTA 435 SESION II RÁPIDA ELECTRÓNICA 20%

CIERRE AUTOMÁTICO 12.2.26 A LAS 19 HORAS



EAUCTION CLOSING 12.2.26 7 PM



7913	FELIPE IV. Granda. 8 maravedís. 1661. N. Cy5404. RS261. 1'88 g. Manchitas. BC	1
7914	FELIPE IV. Granada. 8 maravedís. 1663. N. Cy5438 RS263. 2'43 g. Rayitas. Adherencia. BC+	1
7915	FELIPE IV. Granada. 16 maravedís. Cy5541. RS238. 4'59 g. Alabeada. Muy recordada. Rebaba. MBC+. Ciertamente atractivo	5
7916	FELIPE IV. Madrid. 2 maravedís. 1663. Y. Cy5147. RS447. 0'49 g. Acuñación desplazada. EBC-. Atractivo ejemplar	5
7917	FELIPE IV. Madrid. 2 maravedís. 1664. S. Cy5154. RS451. 0'39 g. Rayas. MBC-	1
7918	FELIPE IV. Madrid. 4 maravedís. 1621. Cy5161. RS406. 3'27 g. Contorno recortado. Oxidación. BC+	1
7919	FELIPE IV. Madrid. 4 maravedís. 1623. Cy5170. RS408. 3'06 g. Restos de adherencias. Vanos. BC+	1
7920	FELIPE IV. Madrid. 4 maravedís. 1663. S. Cy5251. RS428. 0'94 G. Acuñación desplazada. Contorno abierto. Adherencias. MBC-	1
7921	FELIPE IV. Madrid. 4 maravedís. 1663. Y. D (girada)G. Cy5253. RS427. 0'87 g. Falta de relieve en reverso. BC+/ BC	1
7922	FELIPE IV. Madrid. 4 maravedís. 1664. S. Cy5261. RS429. 0'84 g. MBC	1
7923	FELIPE IV. Madrid. 8 maravedís. 1623. Cy5313. RS356. 4'87 g. Adherencias. Rayitas. MBC-	1
7924	FELIPE IV. Madrid. 8 maravedís. 1624. Cy5322. RS357. 6'89 g. Metal agrio. Adherencias. BC/ BC+	1
7925	FELIPE IV. Madrid. 8 maravedís. 1625. Cy5331. RS358. 7'9 g. BC+	1
7926	FELIPE IV. Madrid. 8 maravedís. 1626. Cy5339. RS359. 6'46 g. Metal poroso. Rayitas. BC+	1
7927	FELIPE IV. Madrid. 8 maravedís. 1661. Y. Cy5408. RS379. 2'22 g. Manchitas. MBC	1
7928	FELIPE IV. Madrid. 8 maravedís. 1661. Y. Cy5408. RS379. 2'01 g. Corte. Ligeramente alabeada. MBC+	1
7929	FELIPE IV. Madrid. 8 maravedís. 1661. Y. Cy5408. RS379. 2'31 g. MBC	1
7930	FELIPE IV. Madrid. 8 maravedís. 1661. Y. Cy5408. RS379. 2'16 g. Acuñación ligeramente desplazada. Adherencias. MBC-	1
7931	FELIPE IV. Madrid. 8 maravedís. 1662. Y. MD giradas a la izquierda del escudo. Valor en árabe. Cy5426. RS5392. 1'29 g. Manchitas. BC/BC+	1
7932	FELIPE IV. Madrid. 8 maravedís. 1662. Y. MD giradas a la izquierda del escudo. Valor en romano VIII. Cy5426. RS5383. 1'85 g. Metal poroso. MBC+	1
7933	FELIPE IV. Madrid. 8 maravedís. 1663. S. Cy5439. RS397. 2'09 g. MBC	1
7934	FELIPE IV. Madrid. 8 maravedís. 1664. S. Cy5452. RS398. 1'92 g. MBC-	1
7935	FELIPE IV. Madrid. 8 maravedís. 1664. Y. Cy5453. RS389. 2 g. Acuñación desplazada. MBC-	1
7936	FELIPE IV. Madrid. 16 maravedís. 1661. Y. Cy no cita. RS320. 4'63 g. Acuñación ligeramente desplazada. Canto recortado. MBC+/ MBC. Atractivo ejemplar	10
7937	FELIPE IV. Madrid. 16 maravedís. 1662. S. Cy5513. RS331. 4'59 g. Rayitas de limpieza. Limpiada, con pérdida de pátina. MBC-	2
7938	FELIPE IV. Madrid. 16 maravedís. 1663. S. Cy5545. RS327. 4'28 g. Acuñación ligeramente desplazada. EBC+, gran parte de su plateado original. Muy buen ejemplar. Muy escasa en esta notable presentación	25



7939	FELIPE IV. Madrid. 16 maravedís. 1663 parece sobre 62. Cy550. RS338. 4'82 g. Acuñación del reverso desplazada. MBC+. Atractivo ejemplar	5
7940	FELIPE IV. Madrid. 16 maravedís. 1664. S. La N de la leyenda girada. Cy5578. RS328. 3'72 g. Canto recortado. Restos de adherencias. BC+	1
7941	FELIPE IV. Madrid. 16 maravedís. 1664. S. La N de la leyenda girada. Cy5578. RS328. 4'72 g. MBC-	5
7942	FELIPE IV. Madrid. 1/2 real. 1652 difícilmente apreciable. A. Sería Cy5644. 2'09 g. Metal poroso. BC+	10
7943	(FELIPE IV). Madrid. Real. (A). 2'22 g. Muchas rayitas. Decoloración por limpieza. BC	5
7944	FELIPE IV. Madrid. Real. 1643. B. Cy5749. 2'64 g. MBC-. Atractivo ejemplar. Muy escasa	120
7945	FELIPE IV. Madrid. 2 reales. (164)3. B. Cy5903. 5'32 g. Rayitas. MBC-. Muy escasa	80
7946	FELIPE IV. Madrid. 4 reales. Nd. (1633-1635). 11'64 g. Manchitas y decoloración por limpieza de oxidaciones en anverso. Rayitas. BC/MBC-	10
7947	FELIPE IV. Madrid. 4 reales. 1644. IB. Cy6100. 13'55 g. Metal agrio por limpieza de concreciones. MBC-. Escasa	90
7948	FELIPE IV. Mallorca. Dobler. Nd. Cy5090. RS452. 1'12 g. BC+	5
7949	FELIPE IV. Méjico. 8 reales. 164(8). P. Cy6395. 27'37 g. Metal abierto en canto. Vanos. Rayas. MBC-. Tono oscuro	90
7950	FELIPE IV. Méjico. 8 reales. 1657. (P). Cy6492. 26'40 g. Ligeras oxidaciones limpiadas. Vanos. Rayas. BC+	120
7951	FELIPE IV. Pamplona. 1/2 cornado. Nd. Cy no cita. 0'49 g. Intensa limpieza de oxidaciones. RC	1
7952	FELIPE IV. Pamplona. 4 cornados. Cy podría ser 5100. 2'89 g. Acuñación del reverso muy desplazada. BC+	1
7953	FELIPE IV. Pamplona. 4 cornados. 1627. Cy5102. RS465. 3'90 g. BC+	1
7954	FELIPE IV. Pamplona. 4 cornados. 1627. Cy5102. RS465. 3'37 g. Manchas. BC	1
7955	FELIPE IV. Pamplona. 4 cornados. 1629?. Cy no citaría. 2'47 g. Adherencias. BC	1
7956	FELIPE IV. Pamplona. 4 cornados. 1656. Cy no cita. 2'11 g. Metal agrio. BC	1
7957	FELIPE IV. Pamplona. 4 cornados. El coleccionista la clasifica de 1652. Cy no citaría. 2'05 g. Metal agrio por oxidación. BC	1
7958	FELIPE IV. Segovia. 4 maravedís. 1624. Cy y Rs no citan. 2'78 g. Rayas de limpieza. Restos de suciedad. BC+	1
7959	FELIPE IV. Segovia. 4 maravedís. 1663. BR. Cy5254. RS610. 1'32 g. MBC-	1
7960	FELIPE IV. Segovia. 4 maravedís. 1664. BR. Cy no cita. RS613. 1'15 g. Rayas de limpieza. BC+	1
7961	FELIPE IV. Segovia. 4 maravedís. 1664. BR. Cy no cita. RS613. 0'94 g. Restos de suciedad. MBC-	1
7962	FELIPE IV. Segovia. 8 maravedís. 1622. Cy5306. RS520. 5'05 g. Canto irregular. Limpiada. BC+	1
7963	FELIPE IV. Segovia. 8 maravedís. 1623. Cy5315. RS no cita. 5'28 g. BC	1
7964	FELIPE IV. Segovia. 8 maravedís. 1624. Cy5324. RS533. 6'08 g. Canto recortado. MBC-	1



7980



7981



7982



7965	FELIPE IV. Segovia. 8 maravedís. 1624. Cy5323. RS545. 5'74 g. Acuñación de reverso desplazada. Oxidación limpiada. MBC-	1
7966	FELIPE IV. Segovia. 8 maravedís. 1625 difícilmente apreciable. Cy5333. RS508. 5'62 g. BC	1
7967	FELIPE IV. Segovia. 8 maravedís. 1625. Resello de 12 maravedís 16-. Cy5332. 5'73 g. MBC-/BC+	1
7968	FELIPE IV. Segovia. 8 maravedís. 1661. S. Cy5412. RS562. 2'64 g. Restos de suciedad. MBC-	1
7969	FELIPE IV. Segovia. 16 maravedís. 1661. S. Cy5411. RS489. 4'12 g. Rayas de limpieza. Falta de relieve. MBC-/BC+	2
7970	FELIPE IV. Segovia. 16 maravedís. 1663. BR. Cy5442. RS494. 5'12 g. Rayitas. MBC+	5
7971	FELIPE IV. Segovia. 16 maravedís. 1664. BR. Cy5580. RS498. 3'45 g. Acuñación del reverso levemente desplazada. Ligeramente alabeada. MBC+	5
7972	FELIPE IV. Segovia. 1/2 real. 1627. P. Cy5608. 2'11 g. Metal agrio por limpieza. Rayitas. MBC	10
7973	FELIPE IV. Segovia. 1/2 real. 1652. BR. BR en monograma invertido. Cy5650. 1'48 g. Rayitas. MBC	10
7974	FELIPE IV. Segovia. Real. 1627. A. Cy5705. 2'57 g. Rayitas. Limpiada. MBC-	10
7975	FELIPE IV. Segovia. Real. 1628. P. Cy5717. 3'34 g. MBC+. Atractivo ejemplar	30
7976	FELIPE IV. Segovia. Real. 1652 sobre 23. Cy no cita esta sobre fecha. 3'24 g. Canto abierto. Mejor que MBC. Atractivo ejemplar	20
7977	FELIPE IV. Segovia. 2 reales. 1627. P. Cy5849. 6'63 g. Marquitas. MBC+. Atractivo ejemplar	35
7978	FELIPE IV. Segovia. 2 reales. 1628. P. Cy5855. 7'20 g. Fallo de laminado de metal en reverso. MBC+. Tono. Atractivo ejemplar	35
7979	FELIPE IV. Segovia. 2 reales. 1652 sobre 22. BR. Cy5941. 6'88 g. Acuñación algo desplazada. MBC+. Tono. Atractivo ejemplar	30
7980	FELIPE IV. Segovia. 8 reales. 1630. P. Cy6267. 27'25 g. Suave limpieza. Algunas adherencias superficiales. MBC+ o algo mejor. Atractivo ejemplar	500
7981	FELIPE IV. Segovia. 8 reales. 1633. R. Cy6295. 27'64 g. Suave limpieza. Mejor que MBC+. Atractivo ejemplar	500
7982	FELIPE IV. Segovia. 8 reales. 1635. R. Cy6310. 26'97 g. Suave limpieza. EBC-. Atractivo ejemplar	650
7983	FELIPE IV. Sevilla. 4 maravedís. 1663. R. Cy5255. RS no cita. 1'42 g. Acuñación del reverso desplazada. Algo mejor que MBC+/MBC+. Atractivo ejemplar, con un buen anverso	5
7984	FELIPE IV. Sevilla. 8 maravedís. 1661. 2'31 g. BC/BC+	1
7985	FELIPE IV. Sevilla. 8 maravedís. 1661. R. Cy5413. RS657. 2'18 g. Alabeada. Metal agrio. Adherencias. MBC o algo mejor. Atractivo ejemplar	2
7986	FELIPE IV. Sevilla. 8 maravedís. 1661. R. Cy5413. RS657. 1'95 g. Metal agrio. Adherencias. MBC-	1

SUBASTA 435 SESION II RÁPIDA ELECTRÓNICA 20%

CIERRE AUTOMÁTICO 12.2.26 A LAS 19 HORAS



EAUCTION CLOSING 12.2.26 7 PM



7987	FELIPE IV. Sevilla. 8 maravedís. 1661. R. Cy5413. RS657. 1'96 g. Canto recortado. Acuñación del reverso algo desplazada. MBC-	1
7988	FELIPE IV. Sevilla. 8 maravedís. 1663. R. Cy5444. RS659. 1'82 g. Adherencias. BC+	1
7989	FELIPE IV. Sevilla. 16 maravedís. 1662. R. Cy5522. RS634. 4'31 g. EBC-/MBC+. Buen y atractivo ejemplar	5
7990	FELIPE IV. Sevilla. 16 maravedís. 1662. R. Cy5522. RS634. 4'37 g. Ligeramente alabeada. Acuñación del reverso desplazada. MBC+. Atractivo ejemplar	2
7991	FELIPE IV. Sevilla. 16 maravedís. 1663. R. Cy5560. RS635. 3'40 g. Acuñación ligeramente desplazada. Metal agrio y abierto en contorno. Oxidación. MBC+/MBC	2
7992	FELIPE IV. Sevilla. 16 maravedís. 1663. R. Cy5560. RS637 (señala posible falsificación de época). 4'35 g. Acuñación desplazada. Adherencias. EBC	2
7993	FELIPE IV. Sevilla. 16 maravedís. 1664. R. Cy5583. RS636. 4'5 g. Acuñación desplazada. Limpieza de oxidaciones. MBC-	1
7994	FELIPE III/IV? Toledo. 4 maravedís. 1621. 1'49 g. Contorno irregular. Metal agrio. BC	1
7995	FELIPE IV. Toledo. 8 maravedís. 1622. Cy5308. RS702. 5'98 g. Contorno irregular. Limpieza. Restos de suciedad. BC	1
7996	FELIPE IV. Toledo. 8 maravedís. 1622. Cy5308. RS702. 6'14 g. Contorno recortado. Metal agrio. Limpiada. Restos de suciedad. BC+/ MBC-	1
7997	FELIPE IV. Toledo. 8 maravedís. 1624. Cy5326. RS704. 4'72 g. Contorno irregular. Cocas de metal. BC+	1
7998	FELIPE IV. Toledo. 8 maravedís. 1624. Cy5326. RS704. 5'74 g. Adherencias. Manchita. BC	1
7999	FELIPE IV. Toledo. 8 maravedís. 1625. Cy5334. RS705. 4'26 g. Contorno irregular. Metal agrio. BC	1
8000	FELIPE IV. Toledo. 8 maravedís. 1625. Cy5334. RS705. 5'37 g. Contorno irregular. Manchitas. MBC-	1
8001	FELIPE IV. Toledo. 4 reales. 1623, poco visible, se aprecia parcialmente en sus bases. P. Cy6000. 11'42 g. Rayas de limpieza. Metal agrio. MBC-	35
8002	FELIPE IV. Trujillo. 2 maravedís. 1663. M. Cy5157. 0'49 g. Adherencias. MBC-/ BC	1
8003	FELIPE IV. Trujillo. 4 maravedís. 1662. M. Cy5244. RS790. 0'91 g. Manchitas. BC	1
8004	FELIPE IV. Trujillo. 4 maravedís. 1663. M. Cy5256. RS785. 1'10 g. Acuñación del reverso desplazada. MBC-	1
8005	FELIPE IV. Trujillo. 4 maravedís. 1663. M. Cy5256. RS791. 0'91 g. Restos de adherencias. MBC-. Pátina verdosa	1
8006	FELIPE IV. Trujillo. 8 maravedís. 1662. M. Cy5432. RS771. 2'07 g. Alabeada. Limpiada. MBC+	2
8007	FELIPE IV. Trujillo. 8 maravedís. 1663. Cy5445. RS774. 1'81 g. Restos de suciedad. MBC+	2
8008	FELIPE IV. Trujillo. 16 maravedís. 1661. Cy5500. RS751. 3'33 g. Reverso desplazado. EBC/MBC+. Buen y atractivo ejemplar	5
8009	FELIPE IV. Trujillo. 16 maravedís. 1663. Cy5562. RS755. 4'03 g. Grieta. EBC+. Muy buen y bonito ejemplar	10
8010	FELIPE IV. Trujillo. 16 maravedís. 1664. M. Cy5586. RS753. 3'62 g. Manchitas. MBC	2

SUBASTA 435 SESION II RÁPIDA ELECTRÓNICA 20%

CIERRE AUTOMÁTICO 12.2.26 A LAS 19 HORAS



EAUCTION CLOSING 12.2.26 7 PM



8011	FELIPE IV. Valencia. Dinero. 163(4). Cy5051. RS801. 0'87 g. Acuñación desplazada. Manchas de oxidación y vanos. BC	1
8012	FELIPE IV. Valencia. Dinero. 163(5). Cy no cita. 0'77 g. Canto irregular y recortado. Metal agrio. BC	1
8013	FELIPE IV. Valencia. Dieciocheno. 1623. Cy5693. 2'23 g. Metal agrio. Vanos. Limpiada. MBC-	2
8014	FELIPE IV. Valencia. Dieciocheno. 1624. Cy5697. 1'63 g. Metal agrio. Sucia. BC+	2
8015	FELIPE IV. Valencia. Dieciocheno. 1649. Reacuñado sobre otro? Cy5760. 2'29 g. Metal agrio. BC+	2
8016	FELIPE IV. Valladolid. 4 maravedís. 1623. Cy5171. RS no cita. 1'71 g. Contorno irregular. Adherencias. BC	1
8017	FELIPE IV. (Valladolid). 4 maravedís. 1664 difícilmente apreciable. Cy no cita. 0'73 g. Contorno recortado. BC+	1
8018	FELIPE IV. Valladolid. 8 maravedís. 1621. Cy5301. RS827. 4'28 g. Metal agrio. BC	1
8019	FELIPE IV. Valladolid. 8 maravedís. 1622. Cy5309. RS828. 6'87 g. Contorno irregular. Adherencias. BC+	1
8020	FELIPE IV. Valladolid. 8 maravedís. El coleccionista la clasifica como 1623. Serie Cy5318. 5'48 g. Contorno irregular. Oxidación. BC	1
8021	FELIPE IV. Valladolid. 8 maravedís. 1623. Cy5318. RS829. 6'72 g. Golpecitos. Oxidación. BC+	1
8022	FELIPE IV. Valladolid. 8 maravedís. 1623. Cy5318. RS829. 5'98 g. Contorno recortado. Manchitas. MBC-	1
8023	FELIPE IV. Besaçon. 1/4 testón. 1622. 1'28 g. Contorno irregular. Metal rugoso. Manchas. BC+	1
8024	FELIPE IV. Besaçon. 1/4 testón. 1623. 1'08 g. Contorno recortado. MBC+	1
8025	FELIPE IV. Ducado de Brabante. Amberes. Escarlin. 1623. 4'70 g. Metal agrio por limpieza. Rayas. MBC-	10
8026	FELIPE IV. Ducado de Brabante. Amberes. Ducatón. 1636. 32'35 g. Rayitas y golpecitos. Suave limpieza. MBC	60
8027	FELIPE IV. Ducado de Brabante. Bruselas. Escarlin. 1623. 5'19 g. Metal agrio por limpieza de concreciones. Rayas y golpecitos. BC+	10
8028	FELIPE IV. Ducado de Brabante. Bruselas. Escarlin. 1628. 5'15 g. Metal agrio por limpieza de concreciones. Rayas y golpecitos. BC+	10
8029	FELIPE IV. Ducado de Brabante. Bruselas. 1/4 patagón. 1645. 6'80 g. Metal agrio por limpieza de concreciones. Rayas y golpecitos. BC+/ BC	10
8030	FELIPE IV. Condado de Flandes. Brujas. Escarlin. 1623. 5'17 g. Metal agrio por limpieza de concreciones. Rayas y golpecitos. MBC-/BC	10
8031	FELIPE IV. Condado de Flandes. Brujas. Patagón de plata. 1623. 27'98 g. Rayitas. Alabeada. MBC/MBC-	50
8032	FELIPE IV. Nápoles. 9 cab. 1629. 9'35 g. Intensa limpieza de concreciones. BC/BC+	1

SUBASTA 435 SESION II RÁPIDA ELECTRÓNICA 20%

CIERRE AUTOMÁTICO 12.2.26 A LAS 19 HORAS



EAUCTION CLOSING 12.2.26 7 PM



8033	FELIPE IV. Nápoles. 1622. 15'81 g. Oxidaciones. Rayas. RC	1
8034	FELIPE IV. Nápoles. 15 granos. 1647. 4'21 g. Rayitas y usuras. MBC-	5
8035	FELIPE IV. Sicilia. Mesina. 4 taris. 1624. 10'39 g. Metal levemente agrio. Rayitas. Ligera decoloración. MBC o algo mejor	30
8036	FELIPE IV. Sicilia. Mesina. 4 taris. (1)632. 10'43 g. Contorno muy irregular. Rayas y golpecitos. MBC/MBC+	30
8037	CARLOS II. 2 maravedís. 1681. 6'68 g. Limpiada. Restos de adherencias. BC	1
8038	CARLOS II. 2 maravedís. 1682. 6'79 g. Metal agrio por oxidación. Adherencia. RC	1
8039	CARLOS II. 2 maravedís. 1696. El coleccionista la clasifica de Linares. Sería Cy7098. 5'46 g. RC	1
8040	CARLOS II. 2 maravedís. 1700. El coleccionista la clasifica de Linares. Sería Cy7102. 6'54 g. Contorno irregular. Rayitas de limpieza. RC	1
8041	CARLOS II. Barcelona. Croat. 1674. Cy7197. 2'48 g. Rayitas. Suciedad y adherencias. MBC/ MBC+	5
8042	CARLOS II. Barcelona. Croat. 1675. Cy7204. 2'40 g. Contorno irregular. Rebaba. MBC+ o algo mejor. Tono. Atractivo ejemplar	5
8043	CARLOS II. Barcelona. Croat. 1687. Cy7253. 2'23 g. EBC/EBC-. Tono. Atractivo ejemplar	5
8044	CARLOS II. Burgos. 2 maravedís. 1681. Acuñación a martillo. Cy7070. RS2. 4'85 g. Contorno irregular. Rayitas. MBC-/BC	1
8045	CARLOS II. Coruña. 2 maravedís. 1681 difícilmente legibles. Cy7071. RS4. 5'92 g. Contorno irregular. Metal agrio por oxidación. Manchas. BC	1
8046	CARLOS II. Coruña. 2 maravedís. 1684. Cy7080. RS11. 6'12 g. Restos de adherencias. BC+	1
8047	CARLOS II. Coruña. 2 maravedís. 1685. Cy7081. RS12. 6'40 g. Oxidación. Vanos. BC+	1
8048	CARLOS II. Coruña. 2 maravedís. 1696. Cy7097. RS7. 6'53 g. Contorno muy irregular. Oxidación. BC+	1
8049	CARLOS II. Cuenca. 2 maravedís. 1680. Cy7061. RS13. 5'47 g. BC	1
8050	CARLOS II. Granada. 2 maravedís. 1684. Cy no cita. RS18. 5'32 g. Oxidación. Manchas. BC	1
8051	CARLOS II. Lima. Real. 1694. PERV en reverso. Cy7293 o 7294. 2'63 g. Metal agrio. Decoloración. Vanos. BC+	1
8052	CARLOS II. Linares. 2 maravedís. 1698? Cy7100. 6'14 g. Manchas. BC	1
8053	CARLOS II. Linares. 2 maravedís. 1695. Cy7096. RS30. 5'60 g. BC	1
8054	CARLOS II. Linares. 2 maravedís. 1699. Cy7101. RS no cita. 5'66 g. Contorno irregular. BC+	1
8055	CARLOS II. Madrid. 2 maravedís. 1680. Cy7064. RS38. 6'15 g. BC+	1
8056	CARLOS II. Madrid. 2 maravedís. 1683. Cy7077. RS41. 7'12 g. Falta de relieve. BC	1
8057	CARLOS II. Mallorca. Dobler. Nd. Cy7046. RS47. 1'5 g. Acuñación del reverso desplazada. BC+	1
8058	CARLOS II. Méjico. 8 reales. (1669). G. Cy7541. 25'40 g. Rayas y decoloración por limpieza de oxidaciones. BC+	45



8059	CARLOS II. Potosí. 1/2 real. 1668, poco visibles. Cy7111. 1'38 g. Vanos de acuñación. Rayitas. BC	5
8060	CARLOS II. Potosí. Real. (16)80. V. Cy7219. 4'49 g. Metal agrio por limpieza de oxidaciones. Decoloración. BC+ o algo mejor	10
8061	CARLOS II. Potosí. Real. 1687. VR. Cy7255. 3'06 g. Limpieza de oxidaciones. Decoloración. BC/ MBC-	10
8062	CARLOS II. Potosí. 8 reales. 1688. VR. Doble fecha. Cy7633. 26'23 g. Ligera oxidación en contorno limpiada. MBC	90
8063	CARLOS II. Segovia. 2 maravedís. 1680. Cy7065. RS57. 5'37 g. Contorno irregular. Manchas. BC	1
8064	CARLOS II. Segovia. 2 reales. 1685. BR. Cy7369. 6'37 g. S de HISPANIARVM repintada. Decoloración y algunos restos de adherencias limpiadas. Rayitas y alguna incisión. MBC+. Tono	25
8065	CARLOS II. Segovia. 4 reales. 1683. BR. Cy7462. 12'79 g. Fallo de laminado de metal con pérdida de masa. Mejor que MBC. Tono	90
8066	CARLOS II. Sevilla. 2 maravedís. (16)80. Cy no cita. RS60. 5'77 g. Contorno irregular. Vanos. BC+	1
8067	CARLOS II. Sevilla. 4 reales. 169(2). M. Cy7497 mismo ejemplar, tipo 48. 10'26 g. Contorno irregular. Rayitas. MBC. Atractivo ejemplar. Escasa	100
8068	CARLOS II. Toledo. 2 maravedís. 1680. Cy7067. RS61. 7'70 g. Manchitas de óxido. BC	1
8069	CARLOS II. Trujillo. 2 maravedís. 1680. Cy7063. RS63. 5'60 g. Restos de adherencias. Vanos. BC+	1
8070	CARLOS II. Valencia. Diner. 1673 difícilmente legible. Cy7026. 0'89 g. Contorno recortado. Rayitas de limpieza. BC	1
8071	CARLOS II. Valencia. Dinero. Nd. 0'85 g. Oxidaciones. BC	1
8072	CARLOS II. Valencia. Dinero. 1'15 g. Oxidaciones. RC	1
8073	CARLOS II. Valencia. Dieciocheno. 1684. Cy7242. 1'98 g. Acuñación desplazada. Contorno recortado. MBC-	2
8074	CARLOS II. Valencia. Dieciocheno. 1688. Cy7263. 2'03 g. Rayitas. Contorno irregular. MBC/MBC+. Tono	2
8075	CARLOS II. Valladolid. 2 maravedís. 1680. Cy7068. RS93. 5'84 g. Vanos. Rayitas. BC+/BC	1
8076	CARLOS II. Valladolid. 2 maravedís. 1684. Cy no cita. 4'66 g. Algo de verdín. BC+	1
8077	CARLOS II. Valladolid. 2 maravedís. 1686. Cy7088. RS89. 4'32 g. BC	1
8078	CARLOS II. Valladolid. 8 maravedís. 5'94 g. BC-	1
8079	CARLOS II. Ducado de Brabante. Amberes. Liard. 1692. 3'44 g. Metal agrio. BC+	1
8080	CARLOS II. Cerdeña. 2 1/2 reales cagliari. 1694. 4'73 g. Oxidaciones. MBC/MBC-	10
8081	CARLOS II. Cerdeña. 3 cagliarenses. 1685. 11'23 g. Metal agrio. MBC. Atractivo ejemplar	10
8082	CARLOS II. Cerdeña. 3 cagliarenses. 1695. 12'02 g. Oxidaciones. BC	2
8083	CARLOS II. Condado de Flandes. Brujas. Liard. 1700. 3'83 g. Metal agrio. BC+	2
8084	CARLOS II. Condado de Flandes. Brujas. Ducatón. 1673. 32'06 g. Rayitas y golpecitos. Suavemente limpiada. MBC-	60

SUBASTA 435 SESION II RÁPIDA ELECTRÓNICA 20%

CIERRE AUTOMÁTICO 12.2.26 A LAS 19 HORAS



EAUCTION CLOSING 12.2.26 7 PM



8086



8088



8108



8085	CARLOS II. Condado de Flandes. (Brujas). Gigot. 1700. 1'44 g. Metal agrio. BC+	1
8086	CARLOS II. Nápoles. Carlino. 1688. 2'44 g. Rayitas y algún golpecito. BC+/MBC-	5
8087	CARLOS II. Nápoles. 8 granos. 1689. 1'92 g. Rayitas. Limpiada. MBC- o algo mejor	10
8088	CARLOS II. Nápoles. Tari. 1689. 4'91 g. Rayitas e incisiones en reverso. Limpiada. MBC-	10
8089	CARLOS II. Sicilia. Palermo. 3 picolos. 1700. 2'63 g. Vanos de acuñación. Metal ligeramente agrio. MBC+. Atractivo ejemplar	5
8090	CARLOS II. Sicilia. Palermo. Grano. 1699. 5'14 g. Metal agrio por limpieza. Barnizada. BC+	1
8091	LUIS XIII. Condado de Barcelona. Barcelona. Dinero. Nd. Cy6920. 1 g. Acuñación de reverso ligeramente desplazada. Metal agrio. MBC-	2
8092	LUIS XIII. Condado de Barcelona. Barcelona. Dinero. 1642. Cy6923. 0'64 g. Limpiada intensamente. BC	1
8093	LUIS XIII. Condado de Barcelona. Barcelona. Seiseno. 1643. Cy6451. 3'76 g. Oxidaciones que afectan al metal. Manchas. MBC	1
8094	LUIS XIII. Condado de Barcelona. Gerona. Seiseno. 1642. Cy6945. 3'54 g. Acuñación desplazada. Rayitas. BC/ BC+	1
8095	LUIS XIV. Condado de Barcelona. Barcelona. Dinero. 1646. Cy6981. 0'55 g. Acuñación desplazada. Adherencias. BC/BC+	1
8096	LUIS XIV. Condado de Barcelona. Barcelona. Ardite. 1648? Cy6988. 1'22 g. Acuñación desplazada. Metal agrio. Decoloración. BC	1
8097	LUIS XIV. Condado de Barcelona. Barcelona. Ardite. 1648. Cy6988. 1'42 g. Adherencias. BC	1
8098	LUIS XIV. Condado de Barcelona. Barcelona. Seiseno. 1644. Cy6991. 3'79 g. Levemente alabeada. Acuñación ligeramente desplazada. Metal rugoso. BC	1
8099	LUIS XIV. Condado de Barcelona. Barcelona. Seiseno. 164(8). Cy6995. 2'61 g. Acuñación levemente desplazada. Metal agrio. Decoloración y manchitas. BC+/MBC-	1
8100	LUIS XIV. Condado de Barcelona. Barcelona. Seiseno. 1649. Cy6996. 3'64 g. Acuñación levemente desplazada. MBC-	1
8101	LUIS XIV. Condado de Barcelona. Barcelona. Seiseno. 1651. Cy6999. 3'78 g. Acuñación del reverso desplazada. Metal agrio. MBC	1
8102	CARLOS III Archiduque. Barcelona. Dinero. 1705-1711. Cy tipo 7959. 0'56 g. Oxidación. BC	1
8103	CARLOS III Archiduque. Barcelona. Dinero. 1708. Cy7961. RS7. 0'54 g. Acuñación desplazada. Alabeada. Metal agrio. MBC-	1
8104	CARLOS III Archiduque. Barcelona. Ardite. 1708. Cy7968. RS3. 1'23 g. Metal agrio. Adherencias. MBC-	1
8105	CARLOS III Archiduque. Barcelona. Ardite. 1709. Cy7969. RS4. 1'46 g. Contorno irregular. Rayitas. MBC-	1
8106	CARLOS III Archiduque. Barcelona. Ardite. 1709. Cy7969. RS4.1'08 g. Metal agrio. Restos de adherencias. Ligera oxidación. MBC-	1
8107	CARLOS III Archiduque. Barcelona. Ardite. 1710. Cy7970. RS5. 1'17 g. Metal agrio. Oxidación. Manchitas. BC	1
8108	CARLOS III Archiduque. Barcelona. 2 reales. 1711. Cy7983. 4'45 g. Algunas rayitas. Elementos poco recrecidos. MBC. Tono	20



8109	CARLOS III Archiduque. (Cerdeña). Cagliariense. 1707. 1'89 g. Contorno irregular. Metal ligeramente agrio. MBC-	5
8110	CARLOS III Archiduque. Milán. Cuatrino. 1707. 2'42 g. Golpecito en canto. Oxidaciones. BC	1

COLECCIÓN DE MONEDAS ESPAÑOLAS DE AMPLIO ESPLECTRO - MONEDAS DE LOS BORBONES HASTA LA PESETA



8111	Ponderal francés para 4 escudos españoles. 13'18 g. MBC+. Muy atractivo e interesante	10
8112	FELIPE V. Burgos. Maravedí. 1718. Cy8015. 2'04 g. Alabeada y barnizada. MBC	1
8113	FELIPE V. Burgos. 2 maravedís. 1720. Cy8067. 4'49 g. MBC-	1
8114	FELIPE V. Burgos. 4 maravedís. 1720. Cy8095. 8'04 g. Metal ligeramente agrio. Falta de relieve. BC+	2
8115	FELIPE V. Cuenca. 1/2 real. 1727. JJ. Cy8199. 1'43 g. Metal agrio por limpieza. Rayitas. MBC+	10
8116	FELIPE V. Guatemala. Real. 1735. J. Cy8511. 2'62 g. BC+ o algo mejor. Atractivo ejemplar, con todos los datos visibles. Escasa	50
8117	FELIPE V. Guatemala. Real. 1738. J. Cy8531. 2'92 g. Rayas de limpieza, con pérdida de relieve. RC/BC	20
8118	FELIPE V. Guatemala. Real. 1739. Cy8537. 2'54 g. Rayas de limpieza, con pérdida de relieve. RC/BC	20
8119	FELIPE V. Guatemala. 2 reales. 1744. Cy8907. 6'84 g. BC+. Atractivo ejemplar. Escasa	80
8120	FELIPE V. Lima. Real. 1733, con dos fechas visibles. N, parcialmente visibles. Cy8494. 1'81 g. Rayitas y manchitas de oxidación. BC+	20
8121	FELIPE V. Linares. 2 maravedís. (17)16. Cy8059? 5'40 g. Rayitas de limpieza, con falta de relieve. BC	5
8122	FELIPE V. Madrid. 1/2 real. 1735. JF. Cy8251. 1'53 g. Metal agrio, falta de relieve en corona. Golpecito en grafila. MBC+. Atractivo ejemplar	20
8123	FELIPE V. Madrid. Real. 1707. JM. Cy no cita. 2'75 g. Metal ligeramente agrio. Alguna rayita. BC+ o algo mejor. Atractivo ejemplar. Muy escasa	50
8124	FELIPE V. Madrid. Real. 1738. JF. Cy8533. 2'78 g. Suciedad suavemente limpiada. Rayitas. Leve limadura en parte del canto. Mejor que MBC. Bonito tono. Atractivo ejemplar	25
8125	FELIPE V. Madrid. 2 reales. 1721. A. Cy8720. 5'33 g. Rayitas. Ligeramente alabeada y rebaba. Ligera falta de relieve. MBC/ MBC-. Tono. Atractivo ejemplar	25
8126	FELIPE V. Mallorca. Treseta. 1722. Cy8039. 2'8 g. Restos de adherencias. Vanos. BC	1
8127	FELIPE V. Méjico. 1/2 real. (1708-1723). J. 1'13 g. Rayitas y vanos. BC+	1
8128	FELIPE V. Méjico. 2 reales. 1743. M. Cy8905. 6'61 g. Metal agrio. Algunas marquitas. MBC. Tono. Atractivo ejemplar	40
8129	FELIPE V. Méjico. 2 reales. 1746. M. Cy8923. 6'64 g. Patinada. Algunas marquitas. Mejor que MBC. Atractivo ejemplar	40
8130	FELIPE V. Méjico. 4 reales. 1744. MF. Cy9150. 13'13 g. Limpiada. Algunas marquitas. MBC. Tono. Atractivo ejemplar	80



8131	FELIPE V. Méjico. 8 reales. 1729, poco visible. R. Cy9318. 27'03 g. Abundantes rayas de limpieza y golpeitos. BC+	100
8132	FELIPE V. Méjico. 8 reales. 1739. MF. Cy9411. 24'54 g. Fuertes oxidaciones, en gran parte limpiadas. Pérdida de masa. MBC+/MBC	100
8133	FELIPE V. Méjico. 8 reales. 1744. MF. Cy9451. 27'05 g. Suavemente limpiada. MBC+	200
8134	FELIPE V. Méjico. 8 reales. 1745. MF. Cy9458. 26'99 g. Limpiada. Rayitas y usuras. Golpecito en grafila. MBC+	200
8135	FELIPE V. Pamplona. Cuarto. 1728. Cy8033. 2'16 g. Oxidaciones. RC/BC	1
8136	FELIPE V. Pamplona. Cornado. Nd. 1'43 g. Metal agrio. Adherencia. BC	1
8137	FELIPE V. Potosí. 4 reales. 1741. P. Cy9134. 13'52 g. Oxidaciones. Ennegrecida. Mejor que MBC. Ciertamente atractivo	50
8138	FELIPE V. Segovia. 4 maravedís. 1719. Cy8089. 8'01 g. Metal rugoso, con falta de relieve. Alguna raya. MBC	5
8139	FELIPE V. Segovia. 2 reales. 1717. J. Cy8683. 6'44 g. Acuñación desplazada. Ligeramente alabeada. MBC+. Tono. Atractivo ejemplar	25
8140	FELIPE V. Segovia. 2 reales. 1718. J. PHILIPPUS. Cy8691. 5'89 g. Suave limpieza. EBC-. Tono. Atractivo ejemplar	40
8141	FELIPE V. Segovia. 2 reales. 1723. F. Cy8749. Ligeramente alabeada. Motitas de suciedad. EBC-. Atractivo ejemplar	30
8142	FELIPE V. Segovia. 2 reales. 1727. F. Cy8790. 5'81 g. Alguna motita y usura. EBC-. Atractivo ejemplar	
8143	FELIPE V. Sevilla. Real. 1738. PJ. Cy8536. 2'61 g. Metal ligeramente agrio, con cierta falta de relieve. Rayitas. MBC- o algo mejor	10
8144	FELIPE V. Sevilla. 4 reales. 1718. M. Cy8996. 12'11 g. Mejor que MBC/MBC. Tono	90
8145	FELIPE V. Sevilla. 8 reales. 1718. M. Cy9268. 22'33 g. Prácticamente MBC+/MBC-. Tono	150
8146	FELIPE V. Valencia. Maravedí. 1720. Cy8022. 1'70 g. Metal agrio. Mejor que MBC	5
8147	FELIPE V. Valencia. Seiseno. 1711. N girada. Cy8077. 6'81 g. Rayitas. Restos de suciedad. BC+	2
8148	FELIPE V. Valencia. Seiseno. 1712. Cy8078. 4'97 g. Rayitas y usuras. BC+	2
8149	FELIPE V. Valencia. 4 maravedís. 1719. Cy8091. 8'11 g. Oxidaciones. EBC-	5
8150	FELIPE V. Ducado de Brabante. Amberes. 2 liard. 1709. 7'14 g. Metal levemente agrio, con falta de relieve. Rayitas. BC+	2
8151	FELIPE V. Condado de Namur. Namur. Liar. 1710. 4'11 g. BC+	2
8152	FERNANDO VI. Madrid. Real. 1748. JB. Cy10265. 2'95 g. Alguna mínima marquita. MBC+. Tono. Atractivo ejemplar	20
8153	FERNANDO VI. Madrid. Real. 1755. JB. Cy10323. 2'75 g. Alguna mínima marquita. MBC/MBC+. Tono. Atractivo ejemplar	20



8161



8162



8174



8154	FERNANDO VI. Méjico. 1/2 real. 1751. M. Cy10177. 1'61 g. Golpecitos y rayitas. MBC-. Tono	20
8155	FERNANDO VI. Méjico. 1/2 real. 1754. M. Cy10199. 1'54 g. Limpiada. Rayitas y golpecitos. MBC-	15
8156	FERNANDO VI. Méjico. 1/2 real. 1758. M. Cy10232. 1'60 g. Golpecitos y rayitas. MBC-	15
8157	FERNANDO VI. Méjico. Real. 1753. M. Cy10307. 3'20 g. Limpiada. Rayitas y golpecitos. MBC+/MBC	20
8158	FERNANDO VI. Méjico. Real. 1755. M. Cy10324. 3'31 g. Limpiada. Rayitas y golpecitos. Mejor que MBC/MBC	20
8159	FERNANDO VI. Méjico. 2 reales. 1755. M. Cy10424. 6'61 g. Rayitas y golpecitos, más abundantes en reverso. MBC-	30
8160	FERNANDO VI. Méjico. 8 reales. 1750. MF. Cy10559. 26'74 g. Golpecitos y suaves rayitas de limpieza. MBC+/MBC	150
8161	FERNANDO VI. Méjico. 8 reales. 1755. MM. Cy10595. 26'96 g. Algunas marquitas. MBC+. Atractivo ejemplar	240
8162	FERNANDO VI. Méjico. 8 reales. 1758. MM. Cy10629. 26'76 g. Golpecitos y marquitas. EBC-. Tono. Atractivo ejemplar	200
8163	FERNANDO VI. Pamplona. Cuarto. Nd. 3'20 g. Metal agrio por oxidaciones. BC	1
8164	FERNANDO VI. Pamplona. Cuarto. 1748. Cy10137. 2'74 g. Metal agrio por oxidaciones. BC+	1
8165	FERNANDO VI. Pamplona. Cuarto. 1749. Cy10138? 2'32 g. Metal agrio por oxidaciones. BC+	1
8166	FERNANDO VI? (Potosí). 8 reales. Sf. Se. Cy tipo 32. Oxidaciones severas limpiadas, que afectan sensiblemente al metal con pérdidas de relieve y masa. RC a BC. Lote de tres monedas (3)	30
8167	FERNANDO VI. Potosí. 8 reales. (1748 o 1749) visibles en mayor o menor medida, segundo y tercer dígito. Se. Cy tipo 32. 22'3 g. Oxidaciones severas limpiadas, que afectan sensiblemente al metal con pérdidas de relieve y masa. RC+/BC+	20
8168	FERNANDO VI. Potosí. 8 reales. 1749 último dígito parece un 9 aunque podría ser 0. Se. Cy10556? 20'4 g. Oxidaciones severas limpiadas, que afectan sensiblemente al metal con pérdidas de relieve y masa. RC/BC+	20
8169	FERNANDO VI. Potosí. 8 reales. 1749. P. Cy10556. 23'5 g. Oxidaciones severas limpiadas, que afectan sensiblemente al metal con pérdidas de relieve y masa. BC-/MBC+	35
8170	FERNANDO VI. Potosí. 8 reales. Sf (174-) visible el segundo y parcialmente el tercer dígito. Se. Cy tipo 32. 23'9 g. Oxidaciones severas limpiadas, que afectan sensiblemente al metal con pérdidas de relieve y masa. BC-	10
8171	FERNANDO VI. Potosí. 8 reales. Sf (1754). C. Cy 10597 por marca de ensayador entendemos que debería ser este. 21'3 g. Oxidaciones severas limpiadas, que afectan sensiblemente al metal con pérdidas de relieve y masa. MBC-/RC	10
8172	FERNANDO VI. Segovia. Maravedí. 1747. Cy10135. 0'94 g. MBC-	1
8173	FERNANDO VI. Sevilla. 2 reales. 1758. JV. Cy10449. 5'73 g. Rayas de ajuste. Alguna usura. MBC+	20
8174	CARLOS III. Lima. 2 reales. 1785. MI. Cy11647. 6'67 g. Metal agrio por limpieza. Rayitas. Falta de relieve en los tipos. MBC+	20

SUBASTA 435 SESION II RÁPIDA ELECTRÓNICA 20%

CIERRE AUTOMÁTICO 12.2.26 A LAS 19 HORAS



EAUCTION CLOSING 12.2.26 7 PM



8175



8176



8184



8185

8175	CARLOS III. Lima. 8 reales. 1767. JM. Punto sobre la ceca izquierda. Cy11948. 26'46 g. Usuras y rayitas. Golpes en canto. Suave limpieza con mopa. MBC o algo mejor	200
8176	CARLOS III. Lima. 8 reales. 1770. JM. Cy11970. 26'71 g. Acuñación levemente floja en el centro. Algunas usuras y rayitas. Suavemente limpiado con mopa. EBC-. Tono. Atractivo ejemplar	250
8177	CARLOS III. Madrid. 1/2 real. 1779. PJ. Cy11161. 1'33 g. Usuras y rayitas. MBC	10
8178	CARLOS III. Madrid. Real. 1782. JD. Cy11393. 2'80 g. Metal agrio por limpieza. Con cierta falta de relieve. Usuras. MBC+. Tono. Atractivo ejemplar	20
8179	CARLOS III. Méjico. 1/2 real. 1762. M. Cy11046. 1'57 g. Metal agrio. Rayitas. MBC-. Tono	15
8180	CARLOS III. Méjico. 1/2 real. 1774. FM. Cy11127. 1'63 g. Rayas y usuras. MBC+. Tono	15
8181	CARLOS III. Méjico. Real. 1770. M. Cy11303. 3'03 g. Metal agrio por limpieza. Mínimas decoloraciones. MBC+	20
8182	CARLOS III. Méjico. 2 reales. 1774. FM. Cy11553. 6'81 g. Raya en busto. Usuras y suaves rayitas de mopa. MBC+/EBC-. Atractivo ejemplar	20
8183	CARLOS III. Méjico. 2 reales. 1778. FF. Cy11582. 6'90 g. Limpiada. Suaves rayitas. Prácticamente MBC+	15
8184	CARLOS III. Méjico. 8 reales. 1760. MM. Cy11885. 26'81 g. Limpiada. Oxidaciones reparadas en anverso. Rayitas. EBC-	180
8185	CARLOS III. Méjico. 8 reales. 1761. MM. Cy11898. 27'02 g. Rayitas. Dos golpes en el campo del reverso. MBC+ o algo más flojo. Tono	200
8186	CARLOS III. Méjico. 8 reales. 1766. MF. Cy11944. Usuras y rayitas. Golpe en canto. BC+	150
8187	CARLOS III. Méjico. 8 reales. 1770. FM. La leyenda del reverso se percibe incusa en el anverso. Resellos chinos en reverso. Cy11980. 26'81 g. MBC. Tono	200
8188	CARLOS III. Méjico. 8 reales. 1773. FM. El 3 de la fecha repintado. Ceca y ensayadores invertidos. Cy12011. 26'81 g. Finas rayitas y alguna usura. Golpe en grafila del reverso. Centro poco recrecido. MBC+. Tono. Atractivo ejemplar	60
8189	CARLOS III. Méjico. 8 reales. 1779. FF. Cy12064. 26'85 g. Finas rayitas y alguna usura. Golpe en grafila del reverso. Centro poco recrecido, sobre todo en los tipos del reverso. MBC+/EBC-, mínimos restos de brillo original an reverso. Tono. Atractivo ejemplar	60
8190	CARLOS III. Méjico. 8 reales. 1781. FF. Cy12078. 27'02 g. Alguna suave rayita y leves usuras. EBC- o a algo mejor, restos de brillo original. Bonito tono. Buen y atractivo ejemplar	100
8191	CARLOS III. Pamplona. Cuarto. 1763. Cy no cita. 2'82 g. Metal agrio. BC+	1
8192	CARLOS III. Pamplona. Cuarto. Ordinal como rey de Navarra, Carlos VI. 2'78 g. Metal agrio. BC	1
8193	CARLOS III. Pamplona. Maravedí. Nd. Cy10936? 1'33 g. Metal agrio. BC	1
8194	CARLOS III. Pamplona. Maravedí. Nd. Cy10936? 1'42 g. BC	1
8195	CARLOS III. Potosí. Real. 1777. PR sobre PR. Cy11358. 3'30 g. Adherencia en busto. Centro poco recrecido. Rayitas. MBC-/MBC, con cierto resplandor	15
8196	CARLOS III. Potosí. 2 reales. 1766. V. Cy11491. 6'58 g. Restos de suciedad. BC+/MBC-. Atractivo ejemplar	30

SUBASTA 435 SESION II RÁPIDA ELECTRÓNICA 20%

CIERRE AUTOMÁTICO 12.2.26 A LAS 19 HORAS



EAUCTION CLOSING 12.2.26 7 PM



8201



8202



8211



8197	CARLOS III. Potosí. 2 reales. 1768. (J)R. Cy11506. 6'44 g. Restos de suciedad. BC+/MBC-. Atractivo ejemplar	30
8198	CARLOS III. Potosí. 2 reales. 1777. PR. Cy11577. 6'53 g. Sensible falta de relieve. Rayitas. Golpecito en canto. MBC/MBC+, algunos mínimos restos de brillo original en reverso. Tono. Atractivo ejemplar	20
8199	CARLOS III. Potosí. 2 reales. 1788. PR. Cy11674. 6'64 g. Rayitas finas de limpieza. Restos de suciedad. Vano de acuñación. MBC/MBC+, mínimos restos de brillo original. Atractivo ejemplar	20
8200	CARLOS III. Potosí. 4 reales. 1773. JR. Cy11764. 13'29 g. Decoloración por suave limpieza. Usuras y alguna rayita. Elementos con leve falta de relieve. Mejor que MBC	40
8201	CARLOS III. Potosí. 8 reales. 1770 el tercer dígito parece estar sobre 6. JR. Cy11983 vte. por rectificación de fecha. 26'81 g. Suaves rayitas de limpieza. Marquitas. Oscurecido. MBC+ o algo mejor. Cierta atractivo	180
8202	CARLOS III. Potosí. 8 reales. 1779. PR. Cy12066. 26'68 g. Alguna usura y rayita. Algunos elementos con leve falta de relieve. EBC-, con algún mínimo resto de brillo original. Atractivo ejemplar	80
8203	CARLOS III. Potosí. 8 reales. 1785. PR. Resellos chinos. Cy12109. 26'98 g. Metal agrio y rayitas por limpieza de adherencias. Usuras. Mejor que MBC-	45
8204	CARLOS III. Segovia. Maravedí. 1772. Cy10930. 1'11 g. Metal ligeramente agrio. MBC	1
8205	CARLOS III. Segovia. Maravedí. 1775. Cy10934. 1'02 g. Metal agrio por limpieza. MBC	1
8206	CARLOS III. Segovia. 2 maravedís. 1774. Cy10968. 2'29 g. Metal mínimamente agrio. MBC+ o algo mejor. Atractivo ejemplar	5
8207	CARLOS III. Segovia. 2 maravedís. 1775. Cy10969. 2'23 g. Usuras. MBC-	1
8208	CARLOS III. Segovia. 2 maravedís. 1776. Cy10970. 2'35 g. Metal agrio. MBC-/ MBC	1
8209	CARLOS III. Segovia. 2 maravedís. 1777. Cy10971. 2'32 g. Metal agrio. MBC	1
8210	CARLOS III. Segovia. 2 maravedís. 1778. Cy10972. 2'37 g. Rayita. MBC+	1
8211	CARLOS III. Segovia. 2 maravedís. 1788. Cy10983. 2'37 g. Fallito de acuñación en parte baja, con falta de relieve. EBC. Atractivo ejemplar	10
8212	CARLOS III. Segovia. 4 maravedís. 1773. Cy10987. 5'22 g. Metal agrio. MBC/ MBC+. Ligera pátina verde oscuro	1
8213	CARLOS III. Segovia. 4 maravedís. 1776. Cy10990. 5'19 g. Metal agrio. MBC-	1
8214	CARLOS III. Segovia. 4 maravedís. 1778. Cy10992. 5'22 g. Metal agrio. Tres fuertes golpes. MBC-	1
8215	CARLOS III. Segovia. 4 maravedís. 1779. Cy10993. 5'17 g. Metal agrio. MBC-	1
8216	CARLOS III. Segovia. 4 maravedís. 1781. Cy10995. 4'98 g. Metal agrio. MBC-	1
8217	CARLOS III. Segovia. 4 maravedís. 1782. Cy10996. 4'91 g. Metal levemente agrio. MBC+. Atractivo ejemplar	5
8218	CARLOS III. Segovia. 4 maravedís. 1787. Cy11001. 5'11 g. Adherencias superficiales. MBC+ o algo mejor. Pátina verdosa. Atractivo ejemplar	5



8228



8232



8235



8219	CARLOS III. Segovia. 4 maravedís. 1788. Cy11002. 5'21 g. Usuras. Elementos levemente poco recrecidos. Prácticamente MBC+	2
8220	CARLOS III. Segovia. 8 maravedís. 1773. Cy11006. 11'71 g. Suavemente limpiada y barnizada. MBC+/Mejor que MBC+. Ciertamente atractivo	5
8221	CARLOS III. Segovia. 8 maravedís. 1785. Cy11018. 11'72 g. Alguna usura. Algunos elementos con leve falta de relieve. Metal levemente agrio en reverso. Prácticamente MBC+. Atractivo ejemplar	5
8222	CARLOS III. Segovia. 8 maravedís. 1788. Cy11024. 11'55 g. Metal levemente agrio. Alguna usura. MBC+. Pátina verdosa. Atractivo ejemplar	5
8223	CARLOS III. Sevilla. 2 reales. 1774. CF. Cy11556. 5'67 g. Metal levemente agrio y finas rayitas de limpieza. Tipos ligeramente poco recrecidos. Mejor que MBC/MBC+	5
8224	CARLOS III. Sevilla. 4 reales. 1761. JV. Cy11695. 13'07 g. Rayitas y alguna marquita. MBC. Tono	45
8225	CARLOS III. Sevilla. 4 reales. 1779. CF. Cy11813. 13'31 g. Metal agrio por limpieza, con cierta pérdida de relieves. Golpecitos y rayas. MBC	25
8226	CARLOS III. Nápoles. 1/2 carlino. 1758. 0'96 g. Rayas y golpecitos. BC+	5
8227	CARLOS IV. 1/4 real. 1794-1795. 0'80 g. Alguna mínima marquita. MBC+. Atractivo ejemplar	20
8228	CARLOS IV. Guatemala. 2 reales. 1794. M. Cy13560. 6'66 g. Alguna leve rayita y usura. EBC-/EBC- o algo mejor, algunos restos de brillo original. Bonito tono. Buen y atractivo ejemplar	40
8229	CARLOS IV. Guatemala. 8 reales. 1804. M. Cy13950. 26'01 g. Oxidaciones de cierta intensidad limpiadas fuertemente. EBC	30
8230	CARLOS IV. Guatemala. 8 reales. 1805. M. Cy13957. 25'39 g. Contorno irregular, con sensible pérdida de masa. Oxidaciones de cierta intensidad limpiadas. EBC	30
8231	CARLOS IV. Lima. 2 reales. 1790. IJ. Busto de Carlos III. Cy13527. 6'72 g. Usuras y rayitas. Punzón en reverso. MBC-	5
8232	CARLOS IV. Lima. 2 reales. 1793. IJ. Cy13552. 6'81 g. Suaves y finas rayitas. Alguna usura. MBC+/EBC-, algunos restos de brillo original. Tono. Buen y atractivo ejemplar	20
8233	CARLOS IV. Lima. 2 reales. 1808. JP. Cy13679. 6'50 g. Adherencias superficiales. Usuras. MBC+. Atractivo ejemplar	15
8234	CARLOS IV. Lima. 8 reales. 1793. IJ. Cy13863. 27'19 g. Metal con leve decoloración y mínimas cocas de metal. Suaves y finas rayitas. EBC-/EBC, algunos restos de brillo original, más generosos en reverso. Atractivo ejemplar	50
8235	CARLOS IV. Lima. 8 reales. 1800. IJ. Cy13916. 26'99 g. Mínimas cocas de metal. Leves y suaves rayitas. Elementos del escudo ligeramente poco recrecidos. EBC o algo mejor, brillo original. Bonito tono. Buen y atractivo ejemplar	80
8236	CARLOS IV. Lima. 8 reales. 1801. IJ. Cy13922. 26'94 g. Abundantes rayitas de limpieza. Agujero tapado a las 12. MBC	30
8237	CARLOS IV. Madrid. 2 reales. 1808. AI. Cy13680. 5'64 g. Metal levemente agrio, rayitas. Suave decoloración en reverso. MBC+ o algo mejor. Atractivo ejemplar	20
8238	CARLOS IV. Madrid. 4 reales. 1793. MF. Cy13722. 13'63 g. Usuras y rayitas. Incisión sobre busto. MBC	30



8246



8247



8248



8249

8239	CARLOS IV. Madrid. 4 reales. 1805. FA. Cy13798. 13'25 g. Leves usuras y rayitas. Incisión sobre busto. MBC/MBC+. Tono. Atractivo ejemplar	40
8240	CARLOS IV. Madrid. 8 reales. 1805. FA. Cy13959. 26'72 g. Metal levemente agrio. Usuras y suaves finas rayitas. MBC/MBC+. Tono. Atractivo ejemplar	80
8241	CARLOS IV. Méjico. 1/2 real. 1803. FT. Cy13318. 1'64 g. Metal ligeramente agrio. Rayitas y usuras. MBC+/MBC+ o algo mejor. Atractivo ejemplar	20
8242	CARLOS IV. Méjico. Real. 1799. FM. Cy13439. 3'34 g. Alguna suave rayita. Centro levemente poco recrecido. MBC+, algunos restos de brillo original. Tono. Atractivo ejemplar	25
8243	CARLOS IV. Méjico. Real. 1803. FT. Cy13474. 3'34 g. Usuras y rayitas. MBC+, con cierto resplandor. Tono. Atractivo ejemplar	25
8244	CARLOS IV. Méjico. 4 reales. 1790. FM. El 9 repintado. Busto de Carlos III. Cy13702. 13'35 g. Tipos ligeramente poco recrecidos. Cocas de metal. Marquitas y rayitas. Dos incisiones sobre la corona. MBC/MBC+. Tono. Atractivo ejemplar	45
8245	CARLOS IV. Méjico. 4 reales. 1807. TH. Cy13974. 13'29 g. Metal levemente agrio. Usuras y rayitas. Tipos ligeramente poco recrecidos. MBC/MBC+. Bonito tono. Atractivo ejemplar	35
8246	CARLOS IV. Méjico. 8 reales. 1791. FM. Cy13848. 26'91 g. Limpiada. EBC-. Cierta atractivo	60
8247	CARLOS IV. Méjico. 8 reales. 1797. FM. Resello de Inglaterra (Jorge IV). Cy13897. 26'53 g. Algo limpiada. Golpes en canto. MBC	40
8248	CARLOS IV. Méjico. 8 reales. 1802. FT. Cy13934. 27'02 g. Leves cocas de metal. Alguna fina y suave rayita. Centro poco recrecido. EBC, restos de brillo original. Bonito tono. Buen y atractivo ejemplar	70
8249	CARLOS IV. Méjico. 8 reales. 1806. TH. Cy13967. 26'98 g. Acuñación ligeramente desplazada y poco recrecida en parte de la grafila. Metal rugoso en parte, con fallito de laminado en reverso. Decoloración. Prácticamente EBC/EBC+, brillo original, sensiblemente más abundantes en reverso. Bonito tono. Muy buen y atractivo ejemplar	90
8250	CARLOS IV. Potosí. 1/4 real. 1808. Cy13210. 0'87 g. Algunas suaves rayitas. MBC. Tono. Atractivo ejemplar	10
8251	CARLOS IV. Potosí. Real. 1791. PR. Fecha repintada. Cy13382. 3'34 g. Metal agrio, con tipos poco recrecidos. Rayitas. MBC/MBC-. Tono. Atractivo ejemplar	20
8252	CARLOS IV. Potosí. 4 reales. 1808. PJ. Cy14141. 13'35 g. Marquitas y suaves rayitas. Tipos ligeramente poco recrecidos. MBC/MBC+. Suave tono. Cierta atractivo	40
8253	CARLOS IV. Potosí. 8 reales. 1790. PR. Busto de Carlos III. Cy13841. 26'81 g. Metal ligeramente agrio. Rayitas y usuras. Parte de los tipos poco recrecidos. Mejor que MBC/MBC+. Cierta atractivo	50
8254	CARLOS IV. Potosí. 8 reales. 1792. PR. Cy13858. 26'55 g. Oxidaciones limpiadas. MBC+/EBC-	35
8255	CARLOS IV. Potosí. 8 reales. 1808. PJ. Cy13975. 26'66 g. Oxidaciones limpiadas. BC+/mejor que BC+	30
8256	CARLOS IV. Potosí. 8 reales. 1808. PJ. Resello extemporáneo de Portugal. Cy13984. 26'70 g. MBC+/MBC. Tono	30
8257	CARLOS IV. Santiago. 4 reales. 1808 sobre 7. FJ. Cy14142 vte. por sobre fecha. 13'25 g. Pelito de metal y fallito de laminado en campo de anverso. MBC/MBC+. Atractivo ejemplar	35



8258



8266



8273



8276

8258	CARLOS IV. Santiago. 8 reales. 1806. FJ. Cy no cita. 26'81 g. Algo limpiada. MBC+. Leve tono	55
8259	CARLOS IV. Segovia. Maravedí. 799. Cy13024. 1'26 g. MBC	2
8260	CARLOS IV. Segovia. 2 maravedís. 1796. Cy13043. 2'23 g. Rayitas en busto y usuras. Falta de relieve. MBC-	2
8261	CARLOS IV. Segovia. 2 maravedís. 1798. Cy13045. 2'54 g. MBC	2
8262	CARLOS IV. Segovia. 2 maravedís. 1801. Cy13048. 2'08 g. Fallitos de metal. Golpecitos. Falta de relieve. MBC-	1
8263	CARLOS IV. Segovia. 2 maravedís. 1807. Cy13054. 2'19 g. MBC+	2
8264	CARLOS IV. Segovia. 4 maravedís. 1793. Cy13068. 5'32 g. Restos de suciedad. MBC-/ MBC. Pátina marrón verdosa	1
8265	CARLOS IV. Segovia. 4 maravedís. 1799. Cy13074. 5'21 g. Golpecitos y rayitas. Restos de adherencias superficiales. MBC	1
8266	CARLOS IV. Segovia. 4 maravedís. 1800. Cy13075. 5'12 g. Metal algo agrio, con superficiales pérdidas de masa en anverso. EBC-. Pátina verdosa. Atractivo ejemplar	5
8267	CARLOS IV. Segovia. 4 maravedís. 1803. Cy13078. 5'02 g. Acuñación floja. Metal agrio. MBC-	1
8268	CARLOS IV. Segovia. 4 maravedís. 1806. Cy13081. 5'42 g. Metal agrio, con pérdida de relieve. BC+	1
8269	CARLOS IV. Segovia. 4 maravedís. 1808. Cy13083. 5'46 g. Metal agrio, con pérdida de relieve. BC+	1
8270	CARLOS IV. Segovia. 8 maravedís. 1794. Cy13094. 11'13 g. Metal agrio, con pérdida de relieve. BC+/ BC	1
8271	CARLOS IV. Segovia. 8 maravedís. 1804. Cy13104. 12'23 g. Rayas y golpecitos. MBC-/MBC	5
8272	CARLOS IV. Segovia. 8 maravedís. 1806. Cy13106. 13'90 g. Usuras. Restos de adherencias superficiales. MBC+	5
8273	CARLOS IV. Segovia. 8 maravedís. 1807. Cy13107. 11'85 g. Metal levemente rugoso. Punzón en reverso. MBC+/EBC-. Atractivo ejemplar	5
8274	CARLOS IV. Segovia. 8 maravedís. 1808. Cy13108. 12'90 g. Metal agrio por fuerte limpieza, con pérdida de pátina. MBC	1
8275	CARLOS IV. Sevilla. 2 reales. 1803. CN. Cy13643. 5'64 g. Metal agrio, con pérdida de relieve y rayitas. Decoloración. MBC-	5
8276	CARLOS IV. Sevilla. 8 reales. 1802. CN. Cy13938. 26'81 g. Alguna rayita. MBC+ o algo mejor. Tono. Atractivo ejemplar	70
8277	JOSÉ NAPOLEÓN. Barcelona. Cuarto. 1809. Cy14627. 1'94 g. Alabeada. Metal agrio por limpieza de concreciones. BC+	1
8278	JOSÉ NAPOLEÓN. Barcelona. 2 cuartos. 1808. Cy14633. 4'70 g. Metal rugoso, abundantes concreciones. BC+. Pátina verdosa	1
8279	JOSÉ NAPOLEÓN. Barcelona. 2 cuartos. 1809. Cy14634. 4'36 g. Ligeramente alabeada y acuñación levemente desplazada. Metal rugoso. BC+	1
8280	JOSÉ NAPOLEÓN. Barcelona. 4 cuartos. 1809. Fundida. Cy14641. 7'71 g. Metal rugoso. Restos de adherencias. BC+	1



8288



8293



8294

8281	JOSÉ NAPOLEÓN. Barcelona. 4 cuartos. 1810. Cy14642. 7'42 g. Metal levemente rugoso. Golpe en reverso. MBC+. Pátina verdosa	5
8282	JOSÉ NAPOLEÓN. Barcelona. 4 cuartos. 1811. Cy14644. 7'75 g. Golpecitos y rayitas. Leve decoloración. MBC	5
8283	JOSÉ NAPOLEÓN. Barcelona. 4 cuartos. 1811. Fundida. Cy14645. 7'27 g. Rayitas. MBC	5
8284	JOSÉ NAPOLEÓN. Barcelona. 4 cuartos. 1812. Cy14646. 7'37 g. Alguna rayita. Restos de suciedad. MBC	5
8285	JOSÉ NAPOLEÓN. Barcelona. 4 cuartos. 1814. Cy14650. 8'62 g. Metal ligeramente agrio por limpieza. Rayitas. Golpe en canto. MBC+. Atractivo	10
8286	JOSÉ NAPOLEÓN. Barcelona. 1 peseta. 1812. Cy14668. 5'44 g. Rayitas y golpecitos. Centro poco recrecido. MBC-/MBC	20
8287	JOSÉ NAPOLEÓN. Madrid. Real. 1812. Al. Cy no cita. 1'32 g. Abundantes rayas de limpieza de oxidaciones. Decoloraciones. BC	5
8288	JOSÉ NAPOLEÓN. Madrid. 4 reales. 1809. Al. Cy14667. 6'09 g. Rayitas. MBC+/EBC-, mínimos restos de brillo original. Atractivo ejemplar	30
8289	JOSÉ NAPOLEÓN. Madrid. 4 reales. 1810. Al. Cy14669. 5'96 g. Rayitas y algún golpecito. Metal algo rugoso con leve pérdida de relieve. MBC/MBC o algo mejor	15
8290	JOSÉ NAPOLEÓN. Madrid. 4 reales. 1811. Al. Cy14672. 5'88 g. Marquitas. Metal levemente agrio. Mejor que MBC+, mínimos restos de brillo original. Bonito tono. Buen y atractivo ejemplar	20
8291	JOSÉ NAPOLEÓN. Madrid. 4 reales. 1812. Al. Cy14676. 5'85 g. Algo limpiada. Incisión tras el busto. EBC. Atractivo ejemplar	15
8292	JOSÉ NAPOLEÓN. Madrid. 4 reales. 1813. RN. Cy14683. 5'76 g. Metal agrio por limpieza. Rayas. MBC-/MBC+. Atractivo reverso	15
8293	JOSÉ NAPOLEÓN. Madrid. 20 reales. 1810. Al. Cy14706. 27'13 g. Marquitas y suaves rayitas. Tipos ligeramente poco recrecidos. MBC+/EBC-, mínimos restos de brillo original. Bonito tono. Buen y atractivo ejemplar	120
8294	JOSE NAPOLEÓN. Madrid. 20 reales. 1810. Al. Águila grande. Cy14706. Rayitas y golpecitos. Metal ligeramente agrio. Golpe en canto. MBC o algo mejor	120
8295	JOSÉ NAPOLEÓN. Segovia. 8 maravedís. 1811. Cy14654. 10'32 g. Rayas. BC	1
8296	JOSÉ NAPOLEÓN. Segovia. 8 maravedís. 1812. Cy14657. 10'80 g. Rayas. BC	1
8297	FERNANDO VII. Barcelona. 6 cuartos. 1823. Cy14903. 13'73 g. Fallito de laminado. Centro ligeramente poco recrecido. Metal rugoso. Mejor que MBC+. Buen y atractivo ejemplar. Escasa en esta notable presentación	25
8298	FERNANDO VII. Bilbao. 10 reales. 1821. UG. Cy15751. 13'32 g. Golpecitos y rayitas. Limpiada con mopa. Centro poco recrecido. MBC, con cierto resplandor	25
8299	FERNANDO VII. Cádiz. 2 reales. 1811. Cl. Cy15411. 5'87 g. Metal ligeramente agrio y centro poco recrecido. Fallitos de laminado de metal. Usuras. MBC, con cierto resplandor. Tono	20
8300	FERNANDO VII. Caracas. Cuarto. 1818. Cy14891. 1'86 g. Metal agrio. Golpecitos. Falta de relieve en un cuarto del disco. MBC-	15

SUBASTA 435 SESION II RÁPIDA ELECTRÓNICA 20%

CIERRE AUTOMÁTICO 12.2.26 A LAS 19 HORAS



EAUCTION CLOSING 12.2.26 7 PM



8307



8308



8309

8301	FERNANDO VII. Cataluña. Ochavo. 1813. Cy no cita. 1'23 g. BC+	2
8302	FERNANDO VII. Cataluña. 6 cuartos. 1814. Cy14902. 13'24 g. Rayas. MBC-	20
8303	FERNANDO VII. Cataluña. 1/2 real. 1812. SF. Cy15069. 1'36 g. Restos de adherencias. Rayas y golpecitos. MBC-	5
8304	FERNANDO VII. Chihuahua. 8 reales. 1812. RP. Fundida. Dos resellos en anverso. Cy15860. 25'27 g. Fuertes rayas de limpieza de oxidaciones. BC	20
8305	FERNANDO VII. Gerona. Duro. 1808. Cy15779. 26'26 g. Algo limpiada. Rayitas. Golpecitos en canto. MBC	100
8306	FERNANDO VII. Gerona. Duro. 1812. Acuñaado en latón. Supuestamente acuñado en Valencia. Cy15863. 26'03 g. Decoloración. BC+	30
8307	FERNANDO VII. Guadalajara. 8 reales. 1821. FS. Cy16038. 26'95 g. Rayitas. Cocas de metal. Centro ligeramente poco recrecido. MBC+/MBC+ o algo mejor, algunos mínimos restos de brillo original. Tono. Atractivo ejemplar	100
8308	FERNANDO VII. Guanajuato. 8 reales. 1822. JM. Cy16065. 26'88 g. Acuñación desplazada. Golpecitos y alguna raya. Limpiada. MBC o algo mejor	70
8309	FERNANDO VII. Guatemala. 8 reales. 1821. M. Cy16042. 26'89 g. Algunas rayitas en anverso. Centro poco recrecido. MBC+/EBC-. Atractivo ejemplar	90
8310	FERNANDO VII. Guayana. 1/2 real. Fecha no visible. 1'56 g. Oxidaciones limpiadas. BC	5
8311	FERNANDO VII. Guayana. 1/2 real. 1816. Cy15133. 1'67 g. Contorno recortado. Metal agrio. Vanos. BC+	5
8312	FERNANDO VII. Jubia. 2 maravedís. 1815. Cy14761. 2'62 g. Acuñación desplazada. Metal agrio. Rayas. BC+	1
8313	FERNANDO VII. Jubia. 2 maravedís. 1820. Cy14771. 2'23 g. Rayas. Metal agrio. BC+	1
8314	FERNANDO VII. Jubia. 8 maravedís. 1816. Cy14920. 9'56 g. Metal agrio con leves pérdidas de masa. Leves rayitas. MBC+	5
8315	FERNANDO VII. Jubia. 8 maravedís. 1817. Cy14922. 9'80 g. Suavemente limpiada. Golpecitos. MBC+. Atractivo ejemplar	10
8316	FERNANDO VII. Jubia. 8 maravedís. 1817. Cy14923. 10'63 g. Metal agrio. Con pérdida de relieve. MBC-	5
8317	FERNANDO VII. Jubia. 8 maravedís. 1820. Cy14932. 9'35 g. Metal agrio. Con leve pérdida de relieve. Decoloración y manchas. BC+	2
8318	FERNANDO VII. Jubia. 8 maravedís. 1823. Cy14945. 9'31 g. Cocas de metal. MBC-	5
8319	FERNANDO VII. Jubia. 8 maravedís. 1824. Cy14950. 9'94 g. Pompitas de metal. Marquitas. MBC+/MBC+ o algo mejor. Atractivo ejemplar	5
8320	FERNANDO VII. Jubia. 8 maravedís. 1825. Cy14955. 10'32 g. Fallo de laminado de metal en reverso. Metal agrio. MBC	5
8321	FERNANDO VII. Jubia. 8 maravedís. 1826. Cy14957. 9'88 g. Metal agrio en anverso. Rayas. Leves cocas de metal. MBC-/MBC+ o algo mejor. Atractivo ejemplar. Buen reverso	5



8322	FERNANDO VII. Jubia. 8 maravedís. 1827. Cy14959. 9'74 g. Acuñación desplazada. Golpecitos y cocas de metal. Rayitas. MBC+/EBC-. Atractivo ejemplar. Muy buen reverso	5
8323	FERNANDO VII. Lima. Real. 1817. JP. Cy15311. 3'16 g. Leves rayitas y usuras. Centro del reverso poco recrecido. MBC+, algunos mínimos restos de brillo original. Tono. Atractivo ejemplar	25
8324	FERNANDO VII. Lima. 2 reales. 1817. JP. Cy15526. 6'79 g. Usuras y rayitas. Elementos con sensible falta de relieve. MBC-	10
8325	FERNANDO VII. Lima. 8 reales. 1810. JP. Cy15817. 24'80 g. Leves oxidaciones limpiadas. Incisión en base del escudo. EBC. Atractivo ejemplar, a pesar de lo indicado	50
8326	FERNANDO VII. Lima. 8 reales. 1818. JP. Cy15999. 26'93 g. Leves cocas de metal. Rayitas de una suave limpieza. Parte del cordoncillo perdido. MBC/MBC+ o algo mejor en su conjunto. Atractivo reverso	50
8327	FERNANDO VII. Madrid. 2 reales. 1825. AJ. Cy15619. 5'88 g. Leves cocas de metal. Rayitas de una suave limpieza. Dos incisiones en la base del busto. MBC+/EBC-, con cierto resplandor. Tono. Atractivo ejemplar	20
8328	FERNANDO VII. Madrid. 2 reales. 1826. AJ. Cy15626. 5'94 g. Usuras y finas rayitas. EBC-/EBC, algunos restos de brillo original. Tono. Buen y atractivo ejemplar	30
8329	FERNANDO VII. Madrid. 8 reales. 1814. GJ. Cy15930. 26'73 g. Suaves finas rayitas en anverso. MBC+/EBC-, restos de brillo original. Bonito tono con algo de iridiscencia. Buen y atractivo ejemplar	100
8330	FERNANDO VII. Madrid. 8 reales. 1815. GJ. Cy15954. 27'06 g. Leves rayitas y usuras. Patinada. MBC	75
8331	FERNANDO VII. Madrid. 10 reales. 1821. SR. Cy15754. 13'39 g. Metal ligeramente agrio por limpieza. Rayitas superficiales. MBC+	35
8332	FERNANDO VII. Madrid. 10 reales. 1821. SR. Cy15754. Golpes y rayas. Adherencias. BC+	10
8333	FERNANDO VII. Madrid. 10 reales. 1821. SR. Sobre 2 francos franceses, visible en parte. Cy15754. 13'03 g. Rayitas y usuras. Centro poco recrecido. MBC-	20
8334	FERNANDO VII. Madrid. 20 reales. 1822. SR. Cy16068. 26'70 g. Golpecitos y rayitas. Centro poco recrecido. MBC-	80
8335	FERNANDO VII. Mallorca. 12 dinero. 1812. Cy14911. 6'51 g. Metal rugoso por limpieza con pérdida de pátina y masa. Rayitas. MBC-	5
8336	FERNANDO VII. Mallorca. 30 sous. Punzón FVII algo dislocado. Cy15786. 26'57 g. Limpiada. Casi MBC+	70
8337	FERNANDO VII. Mallorca. 30 sous. 1808. Cy15788. 26'66 g. Usuras y rayitas. Golpecitos. Mejor que MBC. Tono	150
8338	FERNANDO VII. Mallorca. 30 sous. 1821. SALUS POPULI. Cy16045. 26'60 g. Usuras y rayitas. Algún golpecito en canto. MBC+/MBC	100
8339	FERNANDO VII. Mallorca. 5 pesetas. 1823. Cy16080. 26'90 g. Golpecitos en canto. Rayitas. Leve falta de relieve en parte del disco. Mejor que MBC. Tono	100
8340	FERNANDO VII. Manila. Cuarto. 1823. Cy14816. 3'24 g. Metal agrio. Vanos y rayitas. BC/BC+. Escasa	25



8342



8350



8353



8341	FERNANDO VII. Manila. Cuarto. 1830. Cy14825. 2'86 g. Metal agrio. Vanos y rayitas. BC+. Escasa	20
8342	FERNANDO VII. Manila. Cuarto. 1834. Tipo póstumo ya del reinado de Isabel II. Cy14827. 4'80 g. Acuñación desplazada. Metal agrio. Rayas. MBC-. Atractivo ejemplar para la serie. Rara	50
8343	FERNANDO VII. Méjico. Cuarto. 1814. Cy14793. 3'32 g. Metal agrio por oxidaciones, con pérdida de relieve. BC+	5
8344	FERNANDO VII. Méjico. Cuarto. 1816. Cy no cita. 3'32 g. Metal agrio por oxidaciones, con pérdida de relieve. BC+	5
8345	FERNANDO VII. Méjico. Octavo. 1814. Cy14800. 1'56 g. Metal agrio por oxidaciones, con pérdida de relieve. BC	1
8346	FERNANDO VII. Méjico. 2 cuarto. 1816. Cy14971. 6'98 g. Golpecitos sobre el nombre del monarca, con claro carácter político. Metal rugoso. MBC+/MBC. Atractivo ejemplar	10
8347	FERNANDO VII. Méjico. 2 cuarto. 1821. Cy14973. 6'71 g. Metal agrio por oxidaciones, con pérdida de relieve. MBC-	5
8348	FERNANDO VII. Méjico. 1/2 real. 1810. HJ. Cy15054. 1'65 g. Golpecitos y rayitas. Limpiada con mopa. Centro poco recrecido. MBC/MBC+, mínimos restos de brillo original. Bonito tono. Atractivo ejemplar	15
8349	FERNANDO VII. Méjico. 1/2 real. 1811. HJ. Cy15063. 1'51 g. Metal agrio por oxidaciones, con pérdida de relieve. BC+	5
8350	FERNANDO VII. Méjico. Real. 1809 sobre 8. TH. Cy15216. 3'40 g. Alguna suave fina rayita en anverso. EBC-/EBC, restos de brillo original. Bonito tono. Muy buen y atractivo ejemplar. Muy escasa en esta notable presentación	50
8351	FERNANDO VII. Méjico. Real. 1816. JJ. Cy15302. 3'35 g. Alguna marquita y fina suave rayita, algo más notables en la base del escudo. Mejor que MBC+/EBC-, restos de brillo original. Bonito tono. Buen y atractivo ejemplar. Escasa en esta presentación	40
8352	FERNANDO VII. Méjico. 2 reales. 1810. HJ. Cy15406. 6'71 g. Cocas de metal. Agujero tapado en la parte superior. Rayas y golpecitos. MBC-	5
8353	FERNANDO VII. Méjico. 8 reales. 1809. HJ. Cy15805. 26'95 g. Marcas de fábrica en busto y corona. Ligeramente frotado con mopa. Prácticamente EBC+, brillo original. Bonito tono. Muy buen ejemplar. Escasa en esta muy notable presentación	120
8354	FERNANDO VII. Méjico. 8 reales. 1810. HJ. Cy15821. 26'84 g. Finas rayitas y golpecitos en campo y grafila. Canto perdido parcialmente y limadura. Algunos tipos poco recrecidos. MBC+	50
8355	FERNANDO VII. Méjico. 8 reales. 1817. JJ. Cy15983. 27'03 g. Metal levemente agrio. Mínima decoloración por suave limpieza en la parte superior del disco. Parte poco recrecido. Finas suaves rayitas. Mejor que MBC+	50
8356	FERNANDO VII. Méjico. 8 reales. 1820. JJ. Cy16024. 26'74 g. Metal agrio por limpieza. Rayas y golpecitos. Centro poco recrecido. MBC+	40
8357	FERNANDO VII. Méjico. 8 reales. 1821. JJ. Cy16050. 26'72 g. Metal ligeramente agrio por limpieza. Rayitas y golpecitos, más abundantes en anverso. Busto y parte de grafilas poco recrecidas. MBC+/EBC-, algunos mínimos restos de brillo original	40
8358	FERNANDO VII. Morelos. 2 reales en cobre. 1813. Cy15472. 6'24 g. Restos de adherencias. MBC-, Pátina verdosa	5

SUBASTA 435 SESION II RÁPIDA ELECTRÓNICA 20%

CIERRE AUTOMÁTICO 12.2.26 A LAS 19 HORAS



EAUCTION CLOSING 12.2.26 7 PM



8365



8372



8373



8376



8377

8359	FERNANDO VII. Morelos. 8 reales en cobre. 1812. Cy15872. 19'53 g. Golpes y rayas. Con pérdidas superficiales de masa. MBC-	10
8360	FERNANDO VII. Morelos. 8 reales en cobre. 1813. Cy15905. 26'80 g. Limpiada, con restos de adherencias. Golpes y rayitas de limpieza. Leves pérdidas de masa en contorno.. BC+ o algo mejor	10
8361	FERNANDO VII. Morelos. 8 reales en cobre. 1813. Cy15905. 25'94 g. Metal ligeramente rugoso y abierto en el contorno mínimamente. Rayas y vanos. MBC	20
8362	FERNANDO VII. Morelos. 8 reales en cobre. 1814. Cy15935. 19 g. Metal ligeramente rugoso. Rayas y vanos. MBC	20
8363	FERNANDO VII. Pamplona. 1/2 maravedí. 1832. Ordinal como rey de Navarra (Fernando III). Cy14738. 0'73 g. Metal agrio y sin pátina por limpieza de oxidaciones. BC+	1
8364	FERNANDO VII. Pamplona. Maravedí. 1820. Cy14743. 2 g. Acuñación algo desplazada. Mejor que BC+/BC+. Escasa	5
8365	FERNANDO VII. Pamplona. Maravedí. 1826. Cy14746. 1'84 g. Metal agrio. MBC-. Atractivo ejemplar para la serie	10
8366	FERNANDO VII. Pamplona. Maravedí. 1830. Cy14748. 1'76 g. Contorno algo irregular. Metal agrio, con falta de relieve. BC+	5
8367	FERNANDO VII. Pamplona. Maravedí. 1833. Ordinal como rey de Navarra. Cy14751. 1'62 g. Metal agrio por oxidación con falta de relieve. Decoloración. BC	2
8368	FERNANDO VII. Pamplona. 3 maravedís. 1819. Ordinal como rey de Navarra. Cy14831. 4'50 g. Metal agrio por oxidación con falta de relieve. BC+	5
8369	FERNANDO VII. Pamplona. 3 maravedís. 1820. Ordinal como rey de Navarra. Cy14832. 5'18 g. Acuñación desplazada. Metal agrio. MBC-. Escasa	15
8370	FERNANDO VII. Pamplona. 3 maravedís. 1826. Ordinal como rey de Navarra. Cy14834. 5'83 g. Metal agrio, con falta de relieve y leves pérdidas de masa. BC+. Escasa	10
8371	FERNANDO VII. Pamplona. 3 maravedís. 1830. Ordinal como rey de Navarra. Cy14836. 5'12 g. Metal ligeramente agrio. MBC-. Atractivo ejemplar para la serie	15
8372	FERNANDO VII. Pamplona. 8 maravedís. 1823. Fundida. Cy14946. 10'45 g. Metal rugoso por oxidaciones limpiada con pérdida de relieve. BC+. Escasa	20
8373	FERNANDO VII. Potosí. 8 reales. 1821. PJ. Cy16051. 26'74 g. Cocas de metal en anverso. Limpiada. Fallito en canto. MBC+/EBC- o algo mejor. Atractivo ejemplar, con un destacable reverso	50
8374	FERNANDO VII. Potosí. 8 reales. 1825. JL. Cy16100. 26'99 g. Alguna diminuta coca de metal en anverso. Limpiada con mopa. Partes del canto sin marcar. EBC-/EBC. Suave tono. Buen y atractivo ejemplar, con un destacable reverso	60
8375	FERNANDO VII. Santa Marta. Cuarto. 1820. Cy14893. 1'64 g. Acuñación descuidada. MBC-	20
8376	FERNANDO VII. Santiago. 1/2 real. 1813. FJ. Cy15103. 1'64 g. Finas y suaves rayitas sin relevancia. Tipos con ligera falta de relieve. MBC+, algunos restos de brillo original. Bonito tono iridiscente. Buen y atractivo ejemplar. Escasa, más en esta presentación	20
8377	FERNANDO VII. Segovia. 2 maravedís. 1816. Cy14763. 2'09 g. Alguna marquita sin importancia. EBC-/EBC, brillo original y gran parte de color original.. Muy buen ejemplar. Muy escasa en esta muy notable presentación	25

SUBASTA 435 SESION II RÁPIDA ELECTRÓNICA 20%

CIERRE AUTOMÁTICO 12.2.26 A LAS 19 HORAS



EAUCTION CLOSING 12.2.26 7 PM



8385



8386



8388



8391

8378	FERNANDO VII. Segovia. 2 maravedís. 1817. Cy14766. 2'33 g. Rayitas de limpieza, con sensible falta de relieve. Mejor que BC+	1
8379	FERNANDO VII. Segovia. 2 maravedís. 1818. Cy14768. 2'26 g. Rayitas y cocas de metal. BC+	1
8380	FERNANDO VII. Segovia. 2 maravedís. 1819. Cy14770. 1'99 g. Metal agrio por oxidaciones, con leve pérdida de masa. MBC-. Pátina verde oscuro	1
8381	FERNANDO VII. Segovia. 2 maravedís. 1820. Cy14772. 2'31 g. Fina rebaba de metal en anverso. Prácticamente EBC-. Atractivo ejemplar	15
8382	FERNANDO VII. Segovia. 2 maravedís. 1824. Cy14774. 2'75 g. Metal rugoso. Rayitas. MBC-	5
8383	FERNANDO VII. Segovia. 2 maravedís. 1825. Cy14776. 2'12 g. Rayitas y usuras. Metal agrio. Sensible falta de relieve. MBC-	1
8384	FERNANDO VII. Segovia. 2 maravedís. 1826. Cy14779. 2'45g. Rayitas sobre el busto. Tipos con falta de relieve, sobre todo en anverso. MBC+/EBC-, restos de color original en anverso, muy abundantes en reverso. Buen reverso	10
8385	FERNANDO VII. Segovia. 2 maravedís. 1827. Cy14781. 2'53 g. EBC+/SC-, brillo y color originales. Muy buen y atractivo ejemplar. Muy escasa en esta notable presentación	20
8386	FERNANDO VII. Segovia. 2 maravedís. 1828. Cy14782. 2'47 g. Alguna marquita. EBC-/EBC+ o algo mejor, gran parte de color y brillo original. Buen y atractivo ejemplar. Escasa en esta notable presentación	20
8387	FERNANDO VII. Segovia. 2 maravedís. 1829. Cy14783. 2'47 g. Alguna marquita. Leve falta de relieve en los tipos. MBC+/EBC- o algo mejor en su conjunto, restos de color original en anverso, más abundantes en reverso. Atractivo ejemplar	5
8388	FERNANDO VII. Segovia. 2 maravedís. 1830. Cy14784. 2'30 g. Mínima oxidación. EBC+ o algo mejor/SC-, gran parte de brillo y color originales. Atractivo y buen ejemplar	20
8389	FERNANDO VII. Segovia. 2 maravedís. 1831. Cy14786. 2'51 g. Mínima rebaba de metal tras el busto. EBC o algo mejor. Atractivo y buen ejemplar	15
8390	FERNANDO VII. Segovia. 2 maravedís. 1832. Cy14787. 2'47 g. Acuñación desplazada. Alguna rayita y marquita. EBC-/EBC+, gran parte de brillo y color originales. Atractivo y buen ejemplar	10
8391	FERNANDO VII. Segovia. 2 maravedís. 1832. Ordinal IIV. Cy14788. 2'42 g. Leves rayitas y usuras. Fallitos de metal. MBC+/EBC, restos de brillo y color originales. Atractivo ejemplar	20
8392	FERNANDO VII. Segovia. 2 maravedís. 1833. Cy14789. 2'41 g. Leves rayitas y usuras. EBC-/EBC, gran parte de brillo y color originales. Atractivo y buen ejemplar	10
8393	FERNANDO VII. Segovia. 4 maravedís. 1825. Cy14865. 4'94 g. Metal agrio. Restos de adherencias. MBC	1
8394	FERNANDO VII. Segovia. 4 maravedís. 1826. Cy14868. 4'68 g. Metal agrio. Restos de adherencias. Rayitas. MBC-. Pátina verdosa	1
8395	FERNANDO VII. Segovia. 4 maravedís. 1827. Cy14870. 5'26 g. Metal agrio. Rayas. BC	1
8396	FERNANDO VII. Segovia. 4 maravedís. 1828. Cy14871. 4'98 g. Metal agrio por oxidación con falta de relieve. Adherencias en reverso. BC	1
8397	FERNANDO VII. Segovia. 4 maravedís. 1829. Cy14872. 5'18 g. MBC-	1
8398	FERNANDO VII. Segovia. 4 maravedís. 1830. Cy14873. 5'56 g. Adherencia. Rayitas. MBC o algo mejor	1



8407



8414



8418



8420



8399	FERNANDO VII. Segovia. 4 maravedís. 1831. Cy14834. 5'41 g. Fallitos de fábrica, cocas. Mejor que MBC/EBC-, restos de brillo y color originales. Atractivo ejemplar	15
8400	FERNANDO VII. Segovia. 4 maravedís. 1832. Cy14875. 5'08 g. Oxidación. Metal agrio. Rayas. MBC	1
8401	FERNANDO VII. Segovia. 4 maravedís. 1833. Cy14876. 5'28 g. Metal agrio. BC+	1
8402	FERNANDO VII. Segovia. 8 maravedís. 1815. Cy14919. 11'13 g. Metal poroso. Adherencias superficiales. Alguna marquita sin relevancia. Sensible falta de relieve. MBC+	5
8403	FERNANDO VII. Segovia. 8 maravedís. 1816. Cy14921. 11'09 g. Fallitos de metal. Sensible falta de relieve. MBC+/Mejor que MBC+, restos de brillo y color originales. Atractivo ejemplar	10
8404	FERNANDO VII. Segovia. 8 maravedís. 1817. Cy14924. 12'20 g. Metal poroso. Adherencias superficiales. Alguna marquita sin relevancia. Sensible falta de relieve. MBC+	5
8405	FERNANDO VII. Segovia. 8 maravedís. 1818. Cy14926. 12'29 g. Rayas de fábrica en busto. Elementos poco recrecidos. Mejor que MBC	5
8406	FERNANDO VII. Segovia. 8 maravedís. 1819. Cy14930. 10'63 g. Fallitos de metal, con cocas y leve pérdida de masa en reverso. Mejor que MBC	15
8407	FERNANDO VII. Segovia. 8 maravedís. 1820. Canto estriado. Cy14933. 11'93 g. Rayitas y golpecitos. Falta de relieve en los tipos. Mejor que MBC/MBC+, restos de brillo y color originales	12
8408	FERNANDO VII. Segovia. 8 maravedís. 1820. 0 abierto. Cy14934. 10'47 g. Metal agrio. Rayita. MBC+. Atractivo ejemplar	15
8409	FERNANDO VII. Segovia. 8 maravedís. 1820. 0 abierto. Cy14934. 10'87 g. Metal agrio. Elementos poco recrecidos. MBC	10
8410	FERNANDO VII. Segovia. 8 maravedís. 1822. Cy14942. 9'53 g. Metal agrio por oxidación y falta de relieve. BC+	5
8411	FERNANDO VII. Segovia. 8 maravedís. 1823. Cy14947. 12'22 g. Rayitas de fábrica. Centro poco recrecido. Fallito de laminado de metal en reverso. MBC+, leves restos de brillo y color originales	15
8412	FERNANDO VII. Segovia. 8 maravedís. 1824. Cy14953. 11'82 g. Metal agrio. Golpecitos. MBC+	5
8413	FERNANDO VII. Segovia. 8 maravedís. 1825. Cy14956. 10'95 g. Marquitas. Elementos ligeramente poco recrecidos. MBC+ o algo mejor, restos de brillo y color originales	15
8414	FERNANDO VII. Segovia. 8 maravedís. 1826. Cy14958. 11'85 g. Alguna marquita. Mínimas pompitas y cocas de metal. EBC-/SC-, restos de brillo y color originales, más generosos en reverso. Buen y atractivo ejemplar, con un más que notable reverso	35
8415	FERNANDO VII. Segovia. 8 maravedís. 1827. Cy14960. 11'47 g. Metal agrio. BC+/MBC-	1
8416	FERNANDO VII. Segovia. 8 maravedís. 1829. Cy14964. 10'74 g. Metal agrio. Rayitas. BC+/MBC-	1
8417	FERNANDO VII. Segovia. 8 maravedís. 1830. Cy14965. 11'28 g. Rayas y decoloración. MBC-	5
8418	FERNANDO VII. Segovia. 8 maravedís. 1831. Cy14966. 10'76 g. Metal rugoso. Restos de adherencias. EBC-. Pátina verde oscuro. Atractivo ejemplar	15
8419	FERNANDO VII. Segovia. 8 maravedís. 1832. Cy14967. 11'81 g. Rayitas y usuras. Falta de relieve. MBC/EBC-, restos de brillo y color originales. Atractivo ejemplar	10
8420	FERNANDO VII. Segovia. 8 maravedís. 1833. Cy14968. 11'24 g. Metal agrio, cocas. Alguna marquita. Leve falta de relieve. EBC-/EBC, restos de brillo y color originales. Atractivo ejemplar, con un notable reverso	15



8421	FERNANDO VII. Sevilla. 1/2 real. 1832. JB. Cy15198. 1'43 g. Rayitas y usuras. MBC-. Tono	5
8422	FERNANDO VII. Sevilla. 2 reales. 1833. JB. Cy15642. 5'98 g. Vano de acuñación en reverso. Suaves y finas rayitas de mopa. EBC/SC-, restos de brillo original. Tono. Muy buen y atractivo ejemplar. Escasa en esta notable presentación	25
8423	FERNANDO VII. Sevilla. 4 reales. 1818. CJ. Cy15735. 13'21 g. MBC-/MBC	40
8424	FERNANDO VII. Sevilla. 10 reales. 1821. RD. Cy15758. 13'29 g. Rayas con intencionalidad política. MBC+ o algo mejor. Tono	30
8425	FERNANDO VII. Sevilla. 8 reales. 1815. CJ. Cy15961. 27'19 g. Anverso limpiado. MBC+ o algo mejor. Tono en reverso	40
8426	FERNANDO VII. Tarragona. 5 pesetas. 1809. Cy15812. 26'20 g. MBC+. Suave tono	80
8427	FERNANDO VII. Valencia. 4 reales. 1810. SG. Cy15687. 13'21 g. Algo limpiada. MBC. Tono	30
8428	FERNANDO VII. Nueva Vizcaya. 1/8 real. 1822. Cy no cita. 1'64 g. Metal rugoso por oxidaciones limpiadas con pérdida de relieve. BC. Escasa	10
8429	FERNANDO VII. Zacatecas. 2 reales. 1821. RG. Cy15586. 6'23 g. Rayas y usuras. Centro poco recrecido, con leve pérdida de más en reverso. MBC-. Escasa	20
8430	FERNANDO VII. Zacatecas. 8 reales. 1811. Cy15854. 27'10 g. Incisión en anverso. Marquitas. Dos cortes en reverso y otros tres en grafila de anverso. MBC+. Tono. Atractivo ejemplar para la serie. Muy escasa	300
8431	FERNANDO VII. Zacatecas. 8 reales. 1816. AG. Cy15975. 25'56 g. Leve limpieza. MBC-/MBC. Escasa	40
8432	FERNANDO VII. Zacatecas. 8 reales. 1819. AG. Cy16015. 26'80 g. Algunas marquitas. Ligeramente frotada con mopa. MBC+. Tono. Atractivo ejemplar	50
8433	FERNANDO VII. Zacatecas. 8 reales. 1821. RG. Cy16053. 26'79 g. Rayitas. Grafiti en campo de anverso. MBC+. Tono. Atractivo ejemplar	50
8434	ISABEL II. Barcelona. 1/2 céntimo de escudo. 1868. OM. Cy16551. 1'21 g. Alguna fina rayita. EBC	2
8435	ISABEL II. Barcelona. Céntimo de escudo. 1867. OM. Cy16613. 2'43 g. SC-, brillo y coloro riginales. Buen ejemplar	5
8436	ISABEL II. Barcelona. Céntimo de escudo. 1868. OM. Cy16618. 2'54 g. Rayita en el pelo. EBC+, restos de brillo original	2
8437	ISABEL II. Barcelona. 2 1/2 céntimos de escudo. 1867. OM. Cy16693. 6'03 g. Marquitas. MBC o algo mejor	2
8438	ISABEL II. Barcelona. 2 1/2 céntimos de escudo. 1868. OM. Cy16698. 6'19 g. Marquitas. MBC+ o algo mejor	2
8439	ISABEL II. Barcelona. 8 maravedís, sobre 6 cuartos. 1855. Cy16743. 9'34 g. Rayas. BC+	5
8440	ISABEL II. Barcelona. 5 céntimos de escudo. 1866. Sin OM. Cy16773 (120€). 12'18 g. Rayitas. Tipos poco recrecidos. MBC-. Escasa	1
8441	ISABEL II. Barcelona. 5 céntimos de escudo. 1867. OM. Reverso girado. Cy16779. 12'24 g. Marquitas. MBC	2



8449



8455



8456



8461

8442	ISABEL II. Barcelona. 5 céntimos de escudo. 1868. OM. Cy16783. 12'70 g. Alguna marquita. Prácticamente EBC-	10
8443	ISABEL II. Barcelona. Real. 1853. Cy16817. 1'34 g. Restos de suciedad. Rayitas. MBC, algunos restos de brillo original. Tono	10
8444	ISABEL II. Barcelona. Real. 1855 sobre 1851. Cy16824 vte. 1'28 g. MBC+, algunos restos de brillo original. Tono	10
8445	ISABEL II. Barcelona. Real. 1857. Cy16828. 1'28 g. Rayitas. Restos de suciedad. MBC, restos de brillo original	5
8446	ISABEL II. Barcelona. Real. 1858 sobre 7. Cy16832. 1'29 g. Rayitas. MBC+, restos de brillo original. Tono	5
8447	ISABEL II. Barcelona. Real. 1863. Cy16855. 1'26 g. Limpiada. MBC	5
8448	ISABEL II. Barcelona. 2 reales. 1853. Cy16911. 2'48 g. Rayitas. Cocas de metal. BC+	2
8449	ISABEL II. Barcelona. 4 reales. 1844. PS. Cy17007. 5'86 g. Suaves finas rayitas. Fallito de metal en pómulo. Mejor que MBC+, algún resto de brillo original. Tono. Atractivo ejemplar	20
8450	ISABEL II. Barcelona. 10 reales. 1854. Cy17105. 12'95 g. Anverso limpiado. EBC-, restos de brillo original. Tono	20
8451	ISABEL II. Cataluña. 3 cuartos. 1836, 1837 y 1838. Cy16660 a 662. Alguna mínima marquita y fallito de metal poco relevante. MBC+ a EBC+. Lote de tres piezas (3)	20
8452	ISABEL II. Cataluña. 3 cuarto. 1839, 1840 y 1841. Cy16663 a 665. Alguna mínima marquita. Una de ellas con metal agrio por oxidaciones. MBC- a EBC. Lote de tres piezas (3)	20
8453	ISABEL II. Cataluña. 3 cuartos. 1843, 1844, 1845 y 1846. Cy16667 a 670. Alguna marquita. MBC- a EBC. Lote de cuatro piezas (4)	20
8454	ISABEL II. Cataluña. 6 cuartos. 1836. Cy16746. 13'29 g. Fallito de metal en el centro, con leve pérdida de masa. MBC+, mínimo resto de color original	20
8455	ISABEL II. Cataluña. 6 cuartos. 1837. Cy16747. 13'51 g. Alguna coca de metal y leve grieta. Manchas. EBC, restos de color original. Atractivo ejemplar	25
8456	ISABEL II. Cataluña. 6 cuartos. 1838. Cy16748. 13'90 g. Alguna coca de metal. Manchita. EBC-, restos de color original. Atractivo ejemplar	25
8457	ISABEL II. Cataluña. 6 cuartos. 1839. Cy16750. 13'69 g. Alguna marquita sin relevancia. MBC+/EBC-, algunos restos de color original. Atractivo ejemplar	25
8458	ISABEL II. Cataluña. 6 cuartos. 1840. Cy16751. 13'97 g. Metal levemente agrio, con alguna coca de metal. Manchitas. EBC, restos de brillo y color originales. Atractivo ejemplar	30
8459	ISABEL II. Cataluña. 6 cuartos. 1841. Cy16752. 13 g. Metal levemente agrio, con alguna coca de metal. EBC, restos de brillo y color originales. Atractivo ejemplar	30
8460	ISABEL II. Cataluña. 6 cuartos. 1843. Cy16754. 12'97 g. Falta de relieve en parte de las leyendas. Rayitas y usuras. MBC+, algunos restos de color original. Atractivo ejemplar	20
8461	ISABEL II. Cataluña. 6 cuartos. 1844. Cy16755. 14'36 g. Falta de relieve en parte de las leyendas. Alguna coca de metal. Rayitas y usuras. EBC, restos de brillo y color originales. Atractivo ejemplar	30



8463



8467



8471



8472



8462	ISABEL II. Cataluña. 6 cuartos. 1845. Flor de cinco pétalos. Cy16756. 13'59 g. Metal levemente poroso. Fuertes rayas. Falta sensible de relieve. MBC-, restos de color original	2
8463	ISABEL II. Cataluña. 6 cuartos. 1846. Flor de seis pétalos. Cy16759. 14'79 g. Falta de relieve en parte de las leyendas. Alguna coca de metal. Adherencia en la corona del reverso. EBC+, restos de brillo y color originales. Atractivo y buen ejemplar	30
8464	ISABEL II. Juba. 1/2 céntimos de escudo. 1867. OM. Cy16547. 1'32 g. Alguna marquita. MBC+	5
8465	ISABEL II. Juba. 1/2 céntimos de escudo. 1868. OM. Cy16552. 1'22 g. Alguna marquita. EBC-	5
8466	ISABEL II. Juba. 2 maravedís. 1849. Cy16580. 2'33 g. Centro del reverso, ligeramente poco recreado. Leves suaves rayitas. EBC-	10
8467	ISABEL II. Juba. 4 maravedís. 1847. Cy16646. 4'59 g. Algún fallito de metal. Manchitas. EBC/EBC+, algunos restos de brillo y color originales. Atractivo y buen ejemplar	20
8468	ISABEL II. Juba. 8 maravedís. 1844. Cy16727. 10'39 g. Metal agrio. Rayas de limpieza. MBC-	5
8469	ISABEL II. Juba. 5 céntimos de escudo. 1867. OM. Cy16780. 12'34 g. Rayitas y usuras. MBC	5
8470	ISABEL II. Juba. 5 céntimos de escudo. 1868. OM. Cy16784. 12'68 g. Rayitas y usuras. MBC	5
8471	ISABEL II. Madrid. 24 de octubre de 1833. Medalla de proclamación, módulo de 1/2 real. 1'58 g. SC-/SC, brillo original. Bonito tono. Muy buen y atractivo ejemplar. Escasa en esta notable presentación	30
8472	ISABEL II. Madrid. 24 de octubre de 1833. Medalla de proclamación, módulo de 1 real. 3'05 g. SC, brillo original. Bonito tono. Muy buen y atractivo ejemplar. Escasa en esta notable presentación	30
8473	ISABEL II. Madrid. 24 de octubre de 1833. Medalla de proclamación, módulo de 2 reales. 5'86 g. Alguna usura y rayita. Golpecito en canto. EBC+, restos de brillo original. Tono. Atractivo y buen ejemplar	20
8474	ISABEL II. Madrid. 1/2 real (cinco décimas). 1848. Cy16763. 18'44 g. Alguna rayita y marquita. Prácticamente EBC-/EBC-. Atractivo ejemplar	25
8475	ISABEL II. Madrid. Real. 1838. CL. Cy16794. 1'49 g. Golpe en grafila del anverso. Suciedad y rayitas. MBC-	5
8476	ISABEL II. Madrid. Real. 1847. CL. Cy16805. 1'46 g. Rayitas y golpecitos. Suciedad. MBC-	5
8477	ISABEL II. Madrid. Real. 1848. CL. Cy16806. 1'33 g. Golpecito en canto. Finísimas suaves rayitas. EBC-, algunos restos de brillo original. Tono. Atractivo ejemplar	10
8478	ISABEL II. Madrid. Real. 1849. CL. Cy16807. 1'29 g. Rayitas. EBC-, algunos restos de brillo original. Tono. Atractivo ejemplar	10
8479	ISABEL II. Madrid. Real. 1852. Cy16813. 1'27 g. Rayas. MBC. Tono	5
8480	ISABEL II. Madrid. Real. 1859 sobre 57. Cy16838. 1'24 g. Rayas. MBC	5
8481	ISABEL II. Madrid. Real. 1860. Cy16844. 1'35 g. Golpecito en canto. Rayitas y usuras. Prácticamente EBC-, algunos restos de brillo original. Tono	5
8482	ISABEL II. Madrid. Real. 1863 sobre lo que parece 60. Cy16857 vte. 1'26 g. Golpecito en canto. Rayitas y usuras. MBC	5
8483	ISABEL II. Madrid. 2 reales. 1842. CL. Cy16887. 2'85 g. Manchitas y rayitas de limpieza. MBC-	5

SUBASTA 435 SESION II RÁPIDA ELECTRÓNICA 20%

CIERRE AUTOMÁTICO 12.2.26 A LAS 19 HORAS



EAUCTION CLOSING 12.2.26 7 PM



8494



8495



8497

8484	ISABEL II. Madrid. 2 reales. 1849. CL. Cy16898. 2'58 g. Golpecito en canto. Rayitas y usuras. MBC+, algunos restos de brillo original. Tono	10
8485	ISABEL II. Madrid. 4 reales. 1848. CL. Cy17019. 5'25 g. Golpecito en canto. Rayitas y usuras. MBC-. Tono	5
8486	ISABEL II. Madrid. 4 reales. 1849. CL. Cy17021. 5'21 g. Rayitas. MBC+, algunos restos de brillo original. Tono	15
8487	ISABEL II. Madrid. 4 reales. 1858. Cy17040. 5'12 g. Frotada con mopa. Prácticamente EBC+, restos de brillo original. Buen y atractivo ejemplar, a pesar de lo indicado	25
8488	ISABEL II. Madrid. 4 reales. 1862. Cy17055. 5'18 g. Limpiada con mopa. EBC-. Suave tono	15
8489	ISABEL II. Madrid. 40 céntimos de escudo. 1866. Cy17073. 5'15 g. Rayitas. EBC-, algunos restos de brillo original. Tono	20
8490	ISABEL II. Madrid. 40 céntimos de escudo. 1867. Cy17078. 5'03 g. Limpiada. Prácticamente EBC-	15
8491	ISABEL II. Madrid. 40 céntimos de escudo. 1868*18-68. Cy17080. 5'18 g. Rayitas y usuras. Manchita. Prácticamente EBC-, algunos restos de brillo original. Tono	10
8492	ISABEL II. Madrid. 10 reales. 1852. Cy17098. 12'86 g. Rayitas y abundantes marquitas. MBC+, algunos mínimos restos de brillo original. Tono	15
8493	ISABEL II. Madrid. 1 escudo. 1868*18-68. Cy17151. 12'97 g. Rayitas y abundantes marquitas. MBC+	15
8494	ISABEL II. Madrid. 20 reales. 1850. Cy17189. 26 g. Golpecito en canto. Limpiada. EBC/EBC+. Suave tono. Ciertamente atractivo, a pesar de lo indicado	60
8495	ISABEL II. Madrid. 20 reales. 1854. Cy17200. 26'76 g. Limpiada. Patinada. EBC. Atractivo ejemplar	50
8496	ISABEL II. Madrid. 20 reales. 1858. Cy17212. 25'71 g. Rayas y golpecitos. MBC+, algunos restos de brillo original	50
8497	ISABEL II. Madrid. 20 reales. 1860. Cy17219. 25'87 g. Algún golpecito en grafila y campo. Algo frotada con mopa. EBC+/SC-, restos de brillo original. Tono. Buen y atractivo ejemplar, con un muy notable reverso	90
8498	ISABEL II. Madrid. 20 reales. 1864. Cy17237. 25'94 g. Finas suaves rayitas de mopa y alguna mínima marquita. EBC-, restos de brillo original. Tono. Atractivo ejemplar	50
8499	ISABEL II. Madrid. 2 escudos. 1867. Cy17240. 25'90 g. Rayas y erosiones. Golpecito en canto. Algo limpiada. MBC+/Prácticamente EBC-	40
8500	ISABEL II. Manila. 10 centavos de peso. 1867. Cy16959. 2'56 g. Metal agrio por limpieza, rayitas y usuras. MBC+	10
8501	ISABEL II. Manila. 10 centavos de peso. 1868. Cy16961. 2'57 g. Metal agrio por limpieza, rayitas y usuras. MBC	10
8502	ISABEL II. Manila. 20 centavos de peso. 1864. Cy17066. 4'90 g. Metal agrio por limpieza, fuertes rayas. BC+	10
8503	ISABEL II. Manila. 20 centavos de peso. 1865. Cy17070. 5'02 g. Metal agrio por limpieza, rayitas y usuras. BC+	10
8504	ISABEL II. Manila. 20 centavos de peso. 1867. Cy17079. 5 g. Metal agrio por limpieza, rayitas y usuras. BC+	10



8505	ISABEL II. Manila. 20 centavos de peso. 1868. Cy17081. 5'14 g. Metal agrio por limpieza, rayitas y usuras. MBC-/MBC	10
8506	ISABEL II. Manila. 50 centavos de peso. 1865. Cy17145. 12'84 g. Rayas. MBC-	15
8507	ISABEL II. Manila. 50 centavos de peso. 1868. Cy17153. 12'80 g. Rayitas de limpieza y usuras. MBC-/MBC+	15
8508	ISABEL II. Manila. Resello sobre Lima. 8 reales. 1834. MM. 29'06 g. Marquitas. Prácticamente MBC+	50
8509	ISABEL II. Pamplona. 8 maravedís. 1837. PP dentro de elipse. Fundida. Cy16711. 10'07 g. Metal agrio, con cierta pérdida de masa. Raya sobre busto. RC	5
8510	ISABEL II. Segovia. Maravedí. 1842. Cy16524. 1'12 g. Suave limpieza con mopa que produce finas suaves rayitas. EBC+	10
8511	ISABEL II. Segovia. 1/2 décimo de real. 1852. Cy16527. 1'87 g. Acuñaación algo débil en grafilas. Alguna mínima coca de metal. EBC+ o algo mejor, abundantes restos de brillo y color originales. Buen y atractivo ejemplar, escasa en esta presentación	20
8512	ISABEL II. Segovia. 1/2 décimo de real. 1853. Cy16528. 1'88 g. Mejor que MBC+. Pátina oscura	5
8513	ISABEL II. Segovia. 5 céntimos de real. 1861. Cy16536. 1'91 g. Alguna mínima marquita. Restos de suciedad. Prácticamente EBC-	10
8514	ISABEL II. Segovia. 1/2 céntimo de escudo. 1866. OM. Cy16544. 1'30 g. Golpecito en cuello y grafila sin relevancia. EBC+, algunos restos de brillo y color originales. Buen ejemplar	15
8515	ISABEL II. Segovia. 2 maravedís. 1838 sobre 1738. Cy16560. 2'19 g. Alguna mínima marquita. Fallito de metal en escudo. EBC+/SC-, restos de brillo original, sensiblemente más abundantes en reverso. Buen ejemplar	10
8516	ISABEL II. Segovia. 2 maravedís. 1840. Cy16564. 2'01 g. Metal levemente grumoso. Fallito de acuñación en mínima parte del escudo. EBC/EBC+, restos de brillo original. Tono. Atractivo ejemplar	10
8517	ISABEL II. Segovia. 2 maravedís. 1841. Cy16566. 2'47 g. SC/SC+, con gran parte de su brillo y color original. Muy buen ejemplar. Escasa en esta soberbia presentación	25
8518	ISABEL II. Segovia. 2 maravedís. 1842. Cy16567. 2'32 g. Alguna mínima marquita. Fallito de fábrica en el centro del escudo. EBC+/EBC+ o algo mejor, restos de brillo y color original. Buen y atractivo ejemplar	10
8519	ISABEL II. Segovia. 2 maravedís. 1843 sobre lo que parece 1. Cy16569 vte. Por corrección de fecha. 1'91 g. Acuñaación desplazada. Fallito de fábrica en parte de grafilas y escudo. EBC/Mejor que EBC, restos de brillo y color original. Buen y atractivo ejemplar	10
8520	ISABEL II. Segovia. 2 maravedís. 1844. Cy16571. 1'87 g. Fallitos de fábrica con levísimas pérdidas de laminado y falta de relieve. EBC-, mínimos restos de brillo y color original. Atractivo ejemplar	10
8521	ISABEL II. Segovia. 2 maravedís. 1845. Cy16573. 2'11 g. Metal agrio. Mejor que MBC+	1
8522	ISABEL II. Segovia. 2 maravedís. 1846. Cy16574. 2'44 g. Alguna marquita. EBC, algunos mínimos restos de brillo y color original	5
8523	ISABEL II. Segovia. 2 maravedís. 1847. Cy16575. 2'13 g. Restos de adherencias. Metal agrio. MBC	1

SUBASTA 435 SESION II RÁPIDA ELECTRÓNICA 20%

CIERRE AUTOMÁTICO 12.2.26 A LAS 19 HORAS



EAUCTION CLOSING 12.2.26 7 PM



8532



8537



8545



8524	ISABEL II. Segovia. 2 maravedís. 1848. Cy16578. 2'41 g. Finas y suaves rayitas de mopa. Alguna marquita, bocado de metal en grafila de reverso y fallito de metal. EBC-, algunos restos de brillo y color original en reverso	5
8525	ISABEL II. Segovia. 2 maravedís. 1849. Cy16582. 2'21 g. Finas y suaves rayitas de mopa. EBC/EBC+ o algo mejor, algunos restos de brillo y color original, más abundantes en reverso. Atractivo ejemplar	10
8526	ISABEL II. Segovia. Décima de real. 1853. Cy16591. 3'77 g. Metal agrio. Rebaba. MBC+	2
8527	ISABEL II. Segovia. 10 céntimos de real. 1855. Cy16593. 3'87 g. Metal agrio. Usuras. MBC	1
8528	ISABEL II. Segovia. 10 céntimos de real. 1856. Cy16594. 3'79 g. Metal poroso. Golpecitos y rayitas. MBC-	1
8529	ISABEL II. Segovia. 10 céntimos de real. 1857. Cy16595. 3'89 g. Metal agrio. Rayitas. MBC-	1
8530	ISABEL II. Segovia. 10 céntimos de real. 1859. Cy16597. 3'97 g. Metal agrio. Rayitas. MBC	1
8531	ISABEL II. Segovia. 10 céntimos de real. 1860. Cy16598. 3'84 g. Metal agrio. Restos de adherencias. Rayas y golpecitos. MBC-	1
8532	ISABEL II. Segovia. Céntimo de escudo. 1867. OM. Cy16616. 2'40 g. Alguna mínima usura y coca de metal. Prácticamente SC-, brillo y color originales. Muy buen y atractivo ejemplar	9
8533	ISABEL II. Segovia. Céntimo de escudo. 1868. OM. Cy16620. 2'33 g. Maltratada, rayas y faltas de laminando. MBC-	1
8534	ISABEL II. Segovia. 4 maravedís. 1842. Cy16636. 4'82 g. Alguna rayita y usura. Prácticamente EBC-	5
8535	ISABEL II. Segovia. 4 maravedís. 1844. Cy16640. 5'21 g. Anverso con finas y suaves rayitas de mopa y barniz. EBC-/EBC+, restos de brillo original, sensiblemente más abundantes en reverso. Buen reverso	10
8536	ISABEL II. Segovia. 25 céntimos de real. 1854. Cy16672. 9'25 g. Metal agrio. Usuras. MBC+ o algo mejor	1
8537	ISABEL II. Segovia. 2 1/2 céntimos de escudo. 1868. OM. Cy16700. 6'46 g. Ínfima marquita en la mejilla. SC-/SC, brillo y color originales. Muy buen y atractivo ejemplar	25
8538	ISABEL II. Segovia. 8 maravedís. 1840. Cy16719. 9'86 g. Rayas. MBC	1
8539	ISABEL II. Segovia. 5 céntimos de escudo. 1866. OM. Cy16776. 12'06 g. Alguna rayita y usura. MBC	1
8540	ISABEL II. Segovia. 5 céntimos de escudo. 1868. OM. Cy16785. 12'62 g. Usuras y golpes. MBC-	1
8541	ISABEL II. Sevilla. 1/2 céntimo de escudo. 1868. OM. Cy16554. 1'33 g. SC/SC+, brillo y color originales. Muy buen y atractivo ejemplar	10
8542	ISABEL II. Sevilla. Céntimo de escudo. 1868. OM. Cy16621. 2'30 g. Usuras. MBC+	1
8543	ISABEL II. Sevilla. 12 1/2 céntimo de escudo. 1868. OM. Cy16701. 6'16 g. Alguna marquita. Fallito de acuñación en parte de grafila. EBC-/EBC, algunos restos de brillo y color originales. Atractivo ejemplar	5
8544	ISABEL II. Sevilla. Real. 1850. RD. Cy16808. 1'26 g. Alguna marquita sin relevancia. EBC/mejor que EBC, restos de brillo original. Bonito tono. Atractivo ejemplar	10
8545	ISABEL II. Sevilla. Real. 1852. Cy16816. 1'28 g. Alguna mínima marquita. Suaves y finas rayitas de mopa. EBC o algo mejor, abundantes restos de brillo original. Bonito tono iridiscente. Atractivo ejemplar	10



8557



8558



8546	ISABEL II. Sevilla. Real. 1853. Cy16819. 1'22 g. Rayitas y alguna usura. MBC	5
8547	ISABEL II. Sevilla. Real. 1855. Cy16826. 1'25 g. Rayitas y alguna usura. MBC	5
8548	ISABEL II. Sevilla. Real. 1858 sobre 7. Cy16835. 1'27 g. Usuras. MBC	5
8549	ISABEL II. Sevilla. Real. 1862. Cy16854. 1'29 g. Suciedad. Usuras y rayitas. MBC-	5
8550	ISABEL II. Sevilla. Real. 1863. Cy16859. 1'29 g. Rayitas y alguna usura. MBC+, algunos restos de brillo original. Tono	5
8551	ISABEL II. Sevilla. 10 céntimos de escudo. 1865. Cy16867. 1'28 g. Rayitas. MBC	5
8552	ISABEL II. Sevilla. 2 reales. 1839. RD. Cy16884. 2'79 g. Maltratada. BC	1
8553	ISABEL II. Sevilla. 2 reales. 1845. RD. Cy16893. 2'87 g. Rayitas. Centro poco recrecido. MBC-	1
8554	ISABEL II. Sevilla. 2 reales. 1850. RD. Cy16904. Alguna usura y rayita. Centro poco recrecido. MBC. Tono	15
8555	ISABEL II. Sevilla. 2 reales. 1851. RD. Cy16904. 2'50 g. Rayitas. MBC-	2
8556	ISABEL II. Sevilla. 2 reales. 1851 sobre 61? RD. Cy16904. 2'50 g. Rayitas. MBC, algunos restos de brillo original	5
8557	ISABEL II. Sevilla. 4 reales. 1864. Cy17064. 5'12 g. Rayitas y golpecitos. MBC+, algunos restos de brillo original. Escasa	12
8558	ISABEL II. Sevilla. 20 reales. 1858. Cy17213. 22'77 g. Abundantes rayas de limpieza y usuras. MBC/MBC+. Escasa	45

COLECCIÓN DE MONEDAS ESPAÑOLAS DE AMPLIO ESPLECTRO - MONEDAS DE LA PESETA



8559



8562



8559	GOBIERNO PROVISIONAL. Barcelona. Céntimo. 1870. OM. Cy17412. 1'01 g. SC-, color y brillo originales. Buen ejemplar	2
8560	GOBIERNO PROVISIONAL. Barcelona. 2 céntimos. 1870. OM. Cy17413. 1'94 g. El tipo del anverso se percibe reflejado en reverso. EBC+, algunos restos de color y brillo originales	2
8561	GOBIERNO PROVISIONAL. Barcelona. 5 céntimos. 1870. OM. Cy17414. 4'73 g. Fallo de laminado de metal en reverso. MBC+ o algo mejor	2
8562	GOBIERNO PROVISIONAL. Barcelona. 10 céntimos. 1870. OM. Cy17417. 9'92 g. SC/SC-, restos de color y brillo originales. Buen y atractivo ejemplar	20
8563	GOBIERNO PROVISIONAL. 50 céntimos. 1869*6-9. SNM. Cy17420. 2'41 g. Rayas. MBC-	5

SUBASTA 435 SESION II RÁPIDA ELECTRÓNICA 20%

CIERRE AUTOMÁTICO 12.2.26 A LAS 19 HORAS



EAUCTION CLOSING 12.2.26 7 PM



8576



8581



8584



8564	GOBIERNO PROVISIONAL. 50 céntimos. 1870*7-0. SNM. Cy17421. 2'46 g. Rayas. MBC-	5
8565	GOBIERNO PROVISIONAL. 1 peseta. 1869. SNM. GOBIERNO PROVISIONAL. Cy17422. 4'95 g. Limpiada. MBC	14
8566	GOBIERNO PROVISIONAL. 1 peseta. 1869*18-69. SNM. ESPAÑA. Cy17423. 4'96 g. Rayas. MBC-. Escasa	35
8567	GOBIERNO PROVISIONAL. 1 peseta. 1870*18-70. SNM. Cy17424. 4'91 g. Usuras. MBC. Tono	20
8568	GOBIERNO PROVISIONAL. 1 peseta. 1870*18-73. DEM. Cy17425. 4'94 g. Metal ligeramente agrio. Usuras y alguna rayita. MBC	20
8569	GOBIERNO PROVISIONAL. 2 pesetas. 1869*18-69 poco claro. SNM. Cy17427? 9'92 g. Golpecitos y rayitas. MBC	10
8570	GOBIERNO PROVISIONAL. 2 pesetas. 1870*18-70. SNM. Cy17430. 9'98 g. Rayitas y usuras. MBC+, con cierto resplandor. Tono	20
8571	GOBIERNO PROVISIONAL. 2 pesetas. 1870*18-73. DEM. Cy17431. 9'98 g. Incisión en anverso y abundantes finas rayitas. MBC+ o algo mejor, algunos restos de brillo original	10
8572	GOBIERNO PROVISIONAL. 2 pesetas. 1870*18-74. DEM. Cy17432. 9'89 g. Limpiada. Usuras. MBC	10
8573	GOBIERNO PROVISIONAL. 2 pesetas. 1870*18-75. DEM. Cy17433. 9'97 g. Algo limpiada. MBC+	15
8574	GOBIERNO PROVISIONAL. 5 pesetas. 1870*18-70. SNM. Cy17437. 25'07 g. Golpecitos y rayitas. MBC/MBC+	20
8575	REVOLUCIÓN CANTONAL. Cartagena. 5 pesetas. 1873. Cy17445. 27'25 g. Campo totalmente repasado. Patinada. MBC	30
8576	REVOLUCIÓN CANTONAL. Cartagena. 5 pesetas. 1873. Cy17446. 26'57 g. Cuño sucio. Fallito en el canto. Prácticamente EBC-. Buen ejemplar para la serie	250
8577	CARLOS VII, pretendiente. Oñate. 5 céntimos. 1875. Cy17457. 5'12 g. Suave limpieza con mopa. Mejor que MBC+, algunos restos de brillo y color original	20
8578	CARLOS VII, pretendiente. Oñate. 10 céntimos. 1875. Cy17460. 10'12 g. MBC+	20
8579	AMADEO I. 5 pesetas. 1871*18-71. SDM. Cy17447. 24'90 g. Limpiada con cierta intensidad. EBC+, restos de brillo original. Cierta atractivo, a pesar de lo indicado	20
8580	AMADEO I. 5 pesetas. 1871*18-73. DEM. Cy17449. 24'91 g. Rayas. MBC	15
8581	AMADEO I. 5 pesetas. 1871*18-74. DEM. Cy17451. 24'98 g. Alguna maquita y rayita. EBC- o algo mejor, restos de brillo original. Tono. Atractivo ejemplar	25
8582	ALFONSO XII. Barcelona. 5 céntimos. 1877. OM. Cy17477. 5'01 g. Rayitas. EBC-/MBC+	10
8583	ALFONSO XII. Barcelona. 5 céntimos. 1878. OM. Cy17478. 4'79 g. Rayitas. Pelito de metal en anverso. EBC-, con algunos restos de brillo y color originales. Atractivo ejemplar	10
8584	ALFONSO XII. Barcelona. 5 céntimos. 1879. OM. Cy17479. 5'08 g. Alguna rayita. EBC, con algunos restos de brillo y color originales. Atractivo ejemplar	10
8585	ALFONSO XII. Barcelona. 10 céntimos. 1877. OM. Cy17481. 9'90 g. Alguna marquita sin relevancia. EBC- o algo mejor, mínimos restos de brillo y color original. Atractivo ejemplar	20



8586	ALFONSO XII. Barcelona. 10 céntimos. 1878. OM. Cy17482. 10'12 g. Alguna marquita. Mínimas cocas de metal. EBC-	15
8587	ALFONSO XII. Barcelona. 10 céntimos. 1879. OM. Cy17483. 10'08 g. Alguna fina marquita. EBC o algo mejor, mínimo resto de color original. Atractivo ejemplar	20
8588	ALFONSO XII. 50 céntimos. 1880*8-0. MSM. Cy17484. 2'56 g. Finas y suaves rayitas de mopa. Marquita en cuello. EBC, algunos restos de brillo original. Atractivo ejemplar	10
8589	ALFONSO XII. 50 céntimos. 1881*8-1. MSM. Cy17485. 2'53 g. Manchitas. Alguna mínima rayita. Tipos ligeramente poco recrecidos. EBC+ o algo mejor, restos de brillo original. Tono. Buen y atractivo ejemplar	15
8590	ALFONSO XII. 50 céntimos. 1885*x-6. MSM. Cy17487. 2'51 g. Rayitas. MBC+ o algo mejor, restos de brillo original	10
8591	ALFONSO XII. 1 peseta. 1876*18-76. MSM. Cy17488. 4'97 g. Rayitas y usuras. MBC-/MBC, mínimos restos de brillo original	20
8592	ALFONSO XII. 1 peseta. 1881*x-x. MSM. Cy17489. 4'90 g. Rayitas y usuras. Tipos con leve falta de relieve. MBC-. Tono. Escasa	15
8593	ALFONSO XII. 1 peseta. 1882*18-82. MSM. Cy17491. 4'82 g. Rayitas y usuras. Metal agrio. MBC-	10
8594	ALFONSO XII. 1 peseta. 1883*18-83. MSM. Cy17492. 4'97 g. Metal agrio, con rayitas, por fuerte limpieza. EBC-	10
8595	ALFONSO XII. 1 peseta. 1884*x-x. MSM. Cy17493?. 4'83 g. Rayitas y usuras. Tipos con falta de relieve. BC. Rara	25
8596	ALFONSO XII. 1 peseta. 1885*1x-85. MSM. Cy17494. 5 g. Suaves rayitas y alguna mínima usura. Mejor que MBC+/MBC+, restos de brillo original	20
8597	ALFONSO XII. 1 peseta. 1885*18-86. MSM. Cy17495. 4'93 g. Rayitas y golpecitos. MBC, mínimos restos de brillo original	15
8598	ALFONSO XII. 2 pesetas. 1879*18-79. EMM. Cy17496. 9'84 g. Rayitas y golpecitos. Mejor que MBC+/EBC-, algunos restos de brillo original. Tono. Atractivo ejemplar	20
8599	ALFONSO XII. 2 pesetas. 1881+xx-81. MSM. Cy17497. 9'91 g. Finas rayitas y usuras. Restos de suciedad en grafila. MBC+, algunos restos de brillo original. Tono	15
8600	ALFONSO XII. 2 pesetas. 1882*18-82. MSM. Cy17499. 9'92 g. Alguna mínima marquita y suave rayita. Prácticamente EBC+, abundantes restos de brillo original. Atractivo y buen ejemplar. Escasa en esta presentación	35
8601	ALFONSO XII. 2 pesetas. 1883*18-83. MSM. Cy17501. 9'88 g. Metal agrio, con rayitas, por limpieza. MBC-/MBC	10
8602	ALFONSO XII. 2 pesetas. 1884*18-84. MSM. Cy17502. 9'96 g. Metal agrio, con rayitas, por limpieza. Usuras. MBC o algo mejor	10
8603	ALFONSO XII. 5 pesetas. 1875*18-75. DEM. Cy17503. 24'90 g. Marquitas. Dos golpecitos en el canto. MBC+ o algo mejor, algunos restos de brillo original. Tono. Atractivo ejemplar	25
8604	ALFONSO XII. 5 pesetas. 1876*18-76. DEM. Cy17504. 24'96 g. Marquitas. Mínimas cocas de metal e incisión bajo el escudo. EBC, restos de brillo original. Tono. Buen y atractivo ejemplar	30



8606



8621



8605	ALFONSO XII. 5 pesetas. 1877*18-77. Cy17505. 24'75 g. Finas suaves rayitas de mopa y usuras. Golpecitos en canto. Mejor que MBC+, algunos restos de brillo original	20
8606	ALFONSO XII. 5 pesetas. 1878*18-78. DEM. Cy17506. 24'95 g. Finas suaves rayitas de mopa y algunas marquitas. EBC-, restos de brillo original. Tono. Atractivo ejemplar	20
8607	ALFONSO XII. 5 pesetas. 1878*18-78. EMM. Cy17508. 24'92 g. Rayitas. Múltiples marquitas. Mejor que MBC+/EBC-, restos de brillo original. Atractivo reverso	20
8608	ALFONSO XII. 5 pesetas. 1879*18-79. EMM. Cy17509. 24'75 g. Golpecitos y usuras. MBC-, algunos mínimos restos de brillo original	15
8609	ALFONSO XII. 5 pesetas. 1881*18-81, el ocho de la segunda estrella apenas apreciable. MSM. Cy17510. 24'66 g. Golpes y rayas. BC+	15
8610	ALFONSO XII. 5 pesetas. 1882*18-82. MSM. Cy17512. 24'87 g. Rayas y golpecitos. MBC, algunos mínimos restos de brillo original	15
8611	ALFONSO XII. 5 pesetas. 1883*18-83. Cy17513. 25 g. Finas suaves rayitas de mopa y usuras. Golpecitos en canto. MBC/MBC+, con algunos restos de brillo original	20
8612	ALFONSO XII. 5 pesetas. 1884*18-84. MSM. Cy17514. 24'79 g. Metal agrio, con rayitas, por fuerte limpieza. Usuras. MBC+ o algo mejor	20
8613	ALFONSO XII. 5 pesetas. 1885*18-85. MSM. Cy17516. 24'86 g. Rayas y usuras. Prácticamente MBC+, con algunos mínimos restos de brillo original. Tono	15
8614	ALFONSO XII. 5 pesetas. 1885*18-86. MSM. Cy17517. 24'86 g. Finas suaves rayitas de mopa y usuras. Golpecitos en canto. MBC+, con algunos mínimos restos de brillo original	20
8615	ALFONSO XII. 5 pesetas. 1885*18-87. MSM. Cy17518. 24'95 g. Finas suaves rayitas de mopa y alguna mínima marquita sin relevancia. EBC- o algo mejor, restos de brillo original. Tono. Atractivo ejemplar	20
8616	ALFONSO XII. 5 pesetas. 1885*18-87. MPM. Cy17519. 25 g. Finas suaves rayitas de mopa y usuras. Fallitos de metal en columna derecha. MBC+/EBC-, algunos restos de brillo original. Tono. Atractivo reverso	15
8617	ALFONSO XII y ALFONSO XIII. 5 pesetas. 1885*-, 1889*-89 y 1892*18-92. MSM, MPM y PGM. Cy17365 y 17640. Rayas y suciedad. BC+ a MBC-. Lote de tres piezas (3)	30
8618	ALFONSO XII. Manila. 10 centavos de peso. 1881. Cy17542. 2'45 g. Finas suaves rayitas de mopa y alguna usura. MBC, algunos restos de brillo original. Tono	20
8619	ALFONSO XII. Manila. 10 centavos de peso. 1882. Cy17543. 2'33 g. Metal agrio por fuerte limpieza. Rayas y golpes. BC	5
8620	ALFONSO XII. Manila. 10 centavos de peso. 1883. Cy17544. 2'54 g. Finas rayitas. Marquitas. MBC-/BC+	20
8621	ALFONSO XII. Manila. 10 centavos de peso. 1885. Cy17547. 2'55 g. Marquitas de delante del busto. EBC o algo mejor, abundantes restos de brillo original. Tono	20
8622	ALFONSO XII. Manila. 20 centavos de peso. 1881. Cy17549. 5'17 g. Alguna usura y rayita. Prácticamente MBC-/MBC-. Tono	20
8623	ALFONSO XII. Manila. 20 centavos de peso. 1882. Cy17551. 5'08 g. Alguna usura y fina rayita. MBC-/MBC o algo mejor, algunos restos de brillo original. Tono. Atractivo reverso	20

SUBASTA 435 SESION II RÁPIDA ELECTRÓNICA 20%

CIERRE AUTOMÁTICO 12.2.26 A LAS 19 HORAS



EAUCTION CLOSING 12.2.26 7 PM



8626



8630



8635



8624	ALFONSO XII. Manila. 20 centavos de peso. 1883. Cy17554. 4'98 g. Metal agrio por limpieza. Usuras. MBC-	10
8625	ALFONSO XII. Manila. 20 centavos de peso. 1884. Cy17556. 4'97 g. Metal agrio por limpieza. Abundantes rayas y usuras. MBC	15
8626	ALFONSO XII. Manila. 20 centavos de peso. 1885. Cy17557. 5'15 g. Alguna marquita. EBC/EBC o algo mejor, restos de brillo original, más abundantes en el reverso. Tono. Atractivo y buen ejemplar	25
8627	ALFONSO XII. Manila. 50 centavos de peso. 1881. Cy17559. 12'87 g. Rayitas. MBC/MBC+, con algún mínimo resto de brillo original. Tono	25
8628	ALFONSO XII. Manila. 50 centavos de peso. 1882. Cy17560. 13 g. Fuertes golpes en canto. Rayitas. EBC-, con algún resto de brillo original. Tono	15
8629	ALFONSO XII. Manila. 50 centavos de peso. 1883. Cy17563. 12'80 g. Golpecitos y rayitas. MBC-/MBC, algunos restos de brillo original. Tono	15
8630	ALFONSO XII. Manila. 50 centavos de peso. 1885. Cy17566. 13'01 g. Suaves finas rayitas. EBC/SC-, restos de brillo original. Atractivo y buen ejemplar	25
8631	ALFONSO XIII. Céntimo. 1906*6. Cy17573. 1'04 g. Prácticamente SC, color y brillo originales. Atractivo y buen ejemplar	2
8632	ALFONSO XIII. Céntimo. 1911*1. PCV. Cy17575. 1'03 g. SC-, color y brillo originales. Atractivo y buen ejemplar. Escasa, más en esta notable presentación	20
8633	ALFONSO XIII. Céntimo. 1912*2. PCV. Cy17576. 1'08 g. Manchitas. SC-, color y brillo originales. Atractivo y buen ejemplar	2
8634	ALFONSO XIII. Céntimo. 1913*3. PCV. Cy17577. 1'14 g. Alguna marquita mínima. EBC+, color y brillo originales	2
8635	ALFONSO XIII. 2 céntimos. 1904*04. SMV. Cy17578. 1'92 g. SC-, color y brillo originales	5
8636	ALFONSO XIII. 2 céntimos. 1904*04. SMV. El corazón del O partido por un eje vertical. Cy17579. 1'99 g. Alguna marquita. Suave y mínimamente limpiada con mopa. EBC+ o algo mejor, restos de brillo original	2
8637	ALFONSO XIII. 2 céntimos. 1905*05. SMV. Cy17580. 2'12 g. Alguna ínfima y suave rayita. SC-, gran parte de su brillo y color originales	5
8638	ALFONSO XIII. 2 céntimos. 1911*11. PCV. Cy17581. 2'12 g. Prácticamente SC, color y brillo originales	10
8639	ALFONSO XIII. 2 céntimos. 1912*12. PCV. Cy17582. 2'06 g. Prácticamente SC, color y brillo originales	10
8640	ALFONSO XIII. 25 céntimos. 1925. PCS. Cy17589. 6'88 g. Limpiada. Alguna rayita y usura. EBC-	2
8641	ALFONSO XIII. 25 céntimos. 1927. PCS. Cy17592. 7'01 g. Alguna mínima marquita. SC-, restos de brillo original	10
8642	ALFONSO XIII. 50 céntimos. 1889*8-9. MPM. Cy17593. 2'51 g. Alguna mínima usura. EBC o algo mejor, restos de brillo original	15
8643	ALFONSO XIII. 50 céntimos. 1892*9-2. PGM. Cy17595. 2'54 g. Alguna mínima usura. EBC+, restos de brillo original	15
8644	ALFONSO XIII. 50 céntimos. 1892*9-2. PGM. Cy17595. 2'46 g. Rayas de limpieza. Alguna marquita. EBC-	2

SUBASTA 435 SESION II RÁPIDA ELECTRÓNICA 20%

CIERRE AUTOMÁTICO 12.2.26 A LAS 19 HORAS



EAUCTION CLOSING 12.2.26 7 PM



8645



8657



8658



8645	ALFONSO XIII. 50 céntimos. 1894*9-4. PGV. Cy17599. 2'46 g. Prácticamente SC, brillo original. Bonito tono. Muy buen y atractivo ejemplar	30
8646	ALFONSO XIII. 50 céntimos. 1896*9-6. PGV. Cy17600. 2'46 g. Metal ligeramente agrio por suave limpieza. Rayitas. MBC+, con cierto resplandor. Tono	15
8647	ALFONSO XIII. 50 céntimos. 1900*0-0. SMV. Cy17602. 2'51 g. Suaves rayitas de mopa y alguna mínima usura. EBC-, restos de brillo original. Tono	5
8648	ALFONSO XIII. 50 céntimos. 1904*0-4. SMV. Cy17604. 2'48 g. Alguna marquita. EBC+, restos de brillo original. Tono	5
8649	ALFONSO XIII. 50 céntimos. 1904*1-0. PCV. Cy17605. 2'48 g. Suaves rayitas de mopa y alguna mínima usura. EBC o algo mejor, restos de brillo original. Tono	5
8650	ALFONSO XIII. 50 céntimos. 1910*1-0. PCV. Cy17606. 2'48 g. Alguna mínima marquita. SC-, brillo original	10
8651	ALFONSO XIII. 50 céntimos. 1926. PCS. Cy17607. 2'52 g. Suaves rayitas de mopa y alguna mínima usura. Casi SC-, restos de brillo original	5
8652	ALFONSO XIII. 1 peseta. 1889*18-89. MPM. Cy17608. 4'97 g. Metal agrio por fuerte limpieza. Marquitas y rayitas. MBC+, con cierto resplandor	5
8653	ALFONSO XIII. 1 peseta. 1891*18-91. PGM. Cy17609. 5'03 g. Finas suaves rayitas y algunas marquitas. EBC- o algo mejor, restos de brillo original. Tono	20
8654	ALFONSO XIII. 1 peseta. 1893*18-(9)3, último dígito parcialmente visible. PGL. Cy17610. 5 g. Finas suaves rayitas y algunas marquitas. EBC-, algunos restos de brillo original. Tono	20
8655	ALFONSO XIII. 1 peseta. 1896*18-96. PGV. Cy17612. 5'01 g. Finas suaves rayitas y algunas marquitas. EBC, restos de brillo original. Tono	10
8656	ALFONSO XIII. 1 peseta. 1900*19-00. SMV. Cy no cita? 5'08 g. Finas rayitas de limpieza. SC-, restos de brillo original	5
8657	ALFONSO XIII. 1 peseta. 1901*19-01. SMV. Cy17616. 5'04 g. Ínfimas suaves finas rayitas de mopa. SC/SC-, casi todo su brillo original. Atractivo y buen ejemplar	30
8658	ALFONSO XIII. 1 peseta. 1902*19-02. SMV. Cy17617. 4'98 g. Alguna leve finísima y suave rayita. SC/SC-, casi todo su brillo original. Atractivo y buen ejemplar	50
8659	ALFONSO XIII. 1 peseta. 1903*19-03. SMV. Cy17618. 4'98 g. Ligeramente frotada con mopa. SC-, brillo original. Cierta atractivo, a pesar de lo indicado	9
8660	ALFONSO XIII. 1 peseta. 1904*19-04. SMV. Cy17619. 4'94 g. Mínimas rayitas y usuras. EBC o algo mejor, gran parte de su brillo. Tono	10
8661	ALFONSO XIII. 1 peseta. 1904*19-04. SMV. Cy17619. 4'94 g. Rayitas. EBC-, algunos restos de brillo original. Tono	5
8662	ALFONSO XIII. 1 peseta. 1905*19-05. SMV. Cy17620. 4'99 g. Metal ligeramente agrio por limpieza y usuras. EBC	5
8663	ALFONSO XIII. 2 pesetas. 1889*19-89. MPM. Cy17628. 9'98 g. Marquitas y rayitas en anverso, algunas de ellas fuertes. EBC-, brillo original	20
8664	ALFONSO XIII. 2 pesetas. 1891*18-91. PGM. Cy17629. 9'98 g. Limpiada. Marquitas algunas de ellas fuertes en grafilas. MBC+, algunos restos de brillo original. Tono	20
8665	ALFONSO XIII. 2 pesetas. 1892*18-92. PGM. Cy17630. 10'01 g. Algo limpiada. Prácticamente EBC-, algún resto de brillo original. Tono	20



8674



8666	ALFONSO XIII. 2 pesetas. 1894*18-94. PGV. Cy17631. 9'98 g. Rayitas y marquitas. Golpecito en grafila. Prácticamente EBC-, restos de brillo original. Tono	50
8667	ALFONSO XIII. 5 pesetas. 1888*xx-88. MPM. Cy17633. 24'96 g. Limpiada. EBC/EBC+, restos de brillo original	25
8668	ALFONSO XIII. 5 pesetas. 1889*18-89. MPM. Cy17635. 24'72 g. Rayitas y algún golpecito. EBC-, restos de brillo original. Tono	25
8669	ALFONSO XIII. 5 pesetas. 1890*x8-90. MPM. Cy17636. 24'83 g. Limpiada. MBC+ o algo mejor	18
8670	ALFONSO XIII. 5 pesetas. 1891*18-90. PGM. Cy17637. 24'93 g. Algo limpiada. Marquitas. EBC-, restos de brillo original. Tono	20
8671	ALFONSO XIII. 5 pesetas. 1891*x8-91. PGM. Cy17638. 24'84 g. Rayitas y golpecitos. MBC+/EBC-, algunos restos de brillo original. Tono	20
8672	ALFONSO XIII. 5 pesetas. 1892*18-92. PGM. Cy17639. 24'91 g. Rayitas y golpecitos. MBC+/EBC-, restos de brillo original. Tono	20
8673	ALFONSO XIII. 5 pesetas. 1892*18-92. PGM. Cy17640. 25 g. Alguna marquita y rayita. EBC o algo mejor, brillo original. Tono. Atractivo ejemplar	20
8674	ALFONSO XIII. 5 pesetas. 1893*18-93. PGL. Cy17641. 24'96 g. Alguna marquita de contacto con otros ejemplares. SC/SC-, gran parte de su brillo original. Buen y atractivo ejemplar	50
8675	ALFONSO XIII. 5 pesetas. 1893*18-93. PGV. Cy17642. 24'93 g. Marquitas. Ligeramente frotada. MBC+/Prácticamente EBC-, mínimos restos de brillo original en anverso, sensiblemente más abundantes en reverso	30
8676	ALFONSO XIII. 5 pesetas. 1894*18-94. PGV. Cy17643. 24'97 g. Rayitas y golpecitos. Mejor que MBC+, restos de brillo original. Tono	20
8677	ALFONSO XIII. 5 pesetas. 1896*18-96. PGV. Cy17645. 24'92 g. Rayitas por limpieza con mopa y golpecitos. MBC+ o algo mejor/EBC-, algunos restos de brillo original	20
8678	ALFONSO XIII. 5 pesetas. 1897*18-97. SGV. Cy17646. 25'20 g. Rayitas por limpieza con mopa y golpecitos. EBC-, algunos restos de brillo original. Tono	20
8679	ALFONSO XIII. 5 pesetas. 1898*18-98. SGV. Cy17647. 24'98 g. Algunas marquitas de contacto con otros ejemplares, la más intensa en el cuello. SC-/SC, gran parte de su brillo original. Buen y atractivo ejemplar	35
8680	ALFONSO XIII. 5 pesetas. 1898*18-98. SGV. Cy17647. Rayitas. MBC+. Bonito tono	20
8681	ALFONSO XIII. 5 pesetas. 1899*18-99. SGV. Cy17648. 24'97 g. Suaves finas rayitas por limpieza con mopa y algún mínimo golpecito. SC-, restos de brillo original. Tono	20
8682	ALFONSO XIII. 5 pesetas. 1899*18--. SGV. Cy17648. Alguna mínima marquita. Mínimas adherencias superficiales. EBC-, restos de brillo original. Bonito tono. Cierta atractivo	20
8683	ALFONSO XIII. 5 pesetas. 1892*18-92. PGM. En una de las piezas no se observa la fecha completa. Cy17640. Rayitas y manchitas. BC+. Lote de dos piezas (2)	20
8684	ALFONSO XIII. 5 pesetas. 1897*18-97 y 1898*18-98. SGV. Cy17646 y 647. Golpes en el canto. Rayas. Oxidación. BC+ a MBC-. Lote de dos piezas (2)	20
8685	ALFONSO XIII. Madrid para Manila. Peso. 1897. SGV. Cy17664. 24'97 g. Rayitas por limpieza con mopa y golpecitos. EBC-, algunos restos de brillo original	45

SUBASTA 435 SESION II RÁPIDA ELECTRÓNICA 20%

CIERRE AUTOMÁTICO 12.2.26 A LAS 19 HORAS



EAUCTION CLOSING 12.2.26 7 PM



8686	ALFONSO XIII. Madrid para Puerto Rico. 5 centavos. 1896. PGV. Cy17657. 1'31 g. Fallo de laminado de metal en anverso. Finas rayitas. MBC+, algunos restos de brillo original. Tono	20
8687	ALFONSO XIII. Madrid para Puerto Rico. 10 centavos. 1896. PGV. Cy17658. 2'5 g. Metal rugoso, con decoloraciones. Rayitas. MBC-	25
8688	ALFONSO XIII. Madrid para Puerto Rico. 20 centavos. 1895. PGV. Cy17659. 4'97 g. Rayitas. MBC+. Tono. Escasa	30
8689	ALFONSO XIII. Madrid para Puerto Rico. Peso. 1895. SGV. Cy17661. 24'77 g. Limpiada con intensidad. MBC+	100
8690	GOBIERNO PROVISIONAL. 5 pesetas. 1870*18-70. SNM. Además, Alfonso XII. 5 pesetas. 1876 y 1877*18-77. DEM. Cy17437, 504 y 505. Marquitas. BC+ a MBC-. Lote de tres piezas (3)	50
8691	II REPÚBLICA. 50 céntimos y 1 peseta. 1937*3-6 y 1933*3-4. Cy17674 y 684. Alguna mínima marquita. EBC a SC-, restos de brillo y color original. Tono. Atractivos ejemplares. Lote de dos piezas (2)	10
8692	II REPÚBLICA. 1 peseta. 1937. Cy17689 vte. Alguna con adherencias. EBC- a SC. Lote de nueve piezas (9)	5
8693	ESTADO ESPAÑOL. 100 pesetas. 1966*19-66. Cy17890. Restos de suciedad. Rayitas. EBC-	5
8694	ESTADO ESPAÑOL. 100 pesetas. 1966*19-66. Cy17890. Adherencias. Ligera decoloración. MBC	5
8695	ESTADO ESPAÑOL. 100 pesetas. 1966*19-67. Cy17891. Decoloración. MBC	5
8696	ESTADO ESPAÑOL. 100 pesetas. 1966*19-67. Cy17891. Rayitas. MBC	5
8697	Grupo de moneda española, desde Isabel II hasta Juan Carlos I. Además, Carlos IV, Segovia, 4 maravedís 1804. BC a SC. Lote de aproximadamente cincuenta y cinco piezas (55)	1
8698	Conjunto de monedas de diferentes países de Europa (Alemania, Bélgica, Francia, Gran Bretaña, Italia y Portugal) más una de Perú. De finales del siglo XIX y XX. BC- a EBC+. Lote de aproximadamente setenta y tres piezas (73)	1



COLECCIÓN DE MONEDAS ESPAÑOLAS DE AMPLIO ESPLECTRO - BIBLIOGRAFÍA

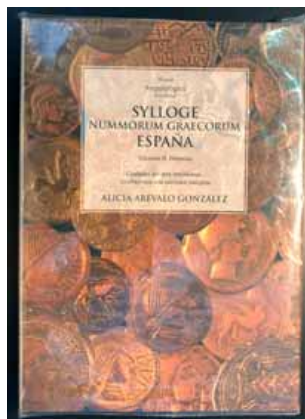

8699



8700

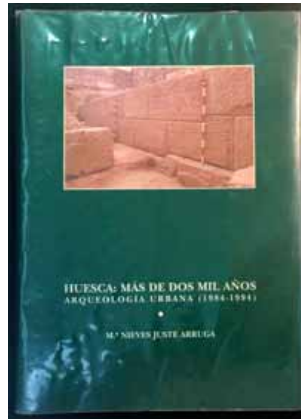

8701

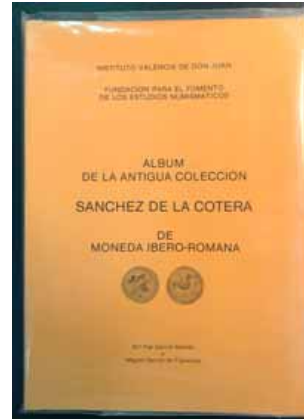

8702

- | | | |
|------|--|----|
| 8699 | Sylloge Nummorum Graecorum. España. Volumen II: Hispania. Ciudades del área meridional. Acuñaciones con escritura indígena. Alicia Arévalo González. 2005, Madrid. 248 páginas | 10 |
| 8700 | La moneda ibérica. Catálogo de numismática ibérica e ibero-romana. Antonio M. De Guadán. 2ª edición. 1980, Madrid. 358 páginas. Buen estado | 10 |
| 8701 | Huesca: más de dos mil años. Arqueología urbana (1984-1994). M.ª Nieves Juste Arruga. 1995, Huesca. 106 páginas. Buen estado | 5 |
| 8702 | Álbum de la antigua colección Sanchez de la Cotera de moneda íbero-romana. M.ª Paz García-Bellido y Miguel García de Figuerola. 1986, Madrid. 416 páginas. Buen estado | 5 |

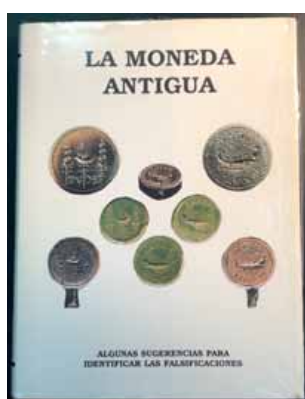

8703



8704



8705

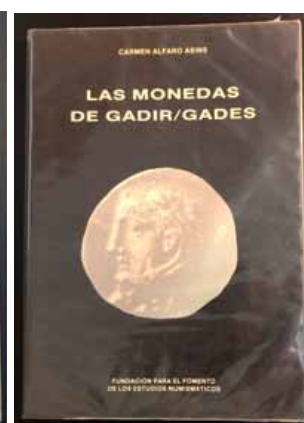

8706

- | | | |
|------|--|----|
| 8703 | La moneda Antigua: Algunas sugerencias para identificar las falsificaciones. Antonio Ortiz Barrera. 1ª edición. 1995, Osuna (Sevilla). 282 páginas. Buen estado | 5 |
| 8704 | Corpus Nummum Hispaniae ante Augusti aetatem. Leandre Villaronga. Ejemplar número 414 de 1000. 1994, Madrid. 518 páginas. Con camisa. Además, Anexo. Corpus Nummum Hispaniae ante Augusti aetatem. José A. Herrero. 1994, Madrid. 109 páginas. Buen estado. Lote de dos libros (2) | 45 |
| 8705 | Las monedas Hispano-Cartaginesas. Leandre Villaronga. 189 páginas +21 láminas. Buen estado | 5 |
| 8706 | Las monedas de Gadir/ Gades. Carmen Alfaro Asins. 1988, Madrid. 259 páginas + 63 láminas. Buen estado | 5 |

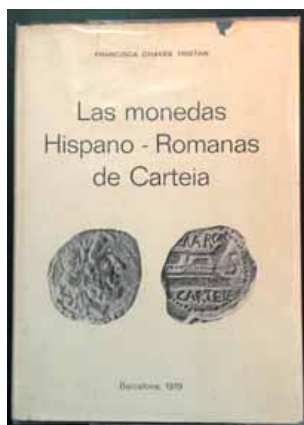

8707

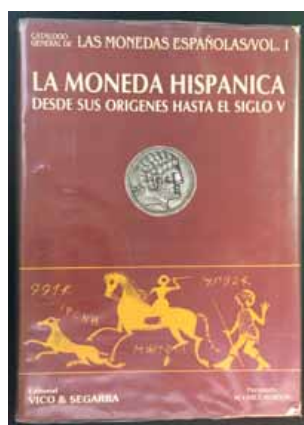

8708

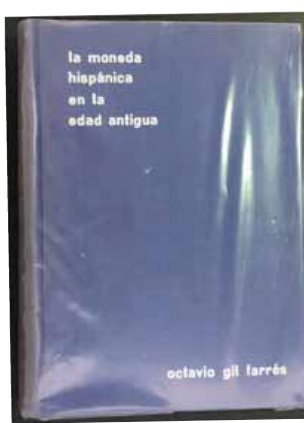

8709

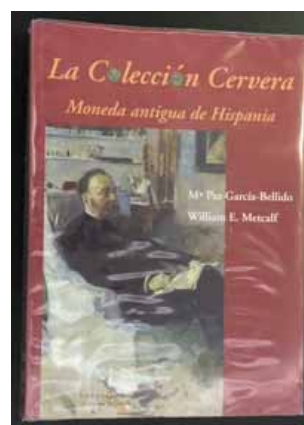

8710

- | | | |
|------|--|----|
| 8707 | Las monedas Hispano- Romanas de Carteia. Francisca Chaves Tristán. 1ª edición. 1979, Barcelona. 162 páginas + XVI láminas. Buen estado | 5 |
| 8708 | La Moneda Hispánica: desde sus orígenes hasta el siglo V. Catálogo General de las monedas españolas. Vol. I. Fernando Álvarez Burgos. 1987, Madrid. 325 páginas. Buen estado | 10 |
| 8709 | La moneda hispánica de la Edad Antigua. Octavio Gil Farres. 1966, Madrid. Buen estado | 5 |
| 8710 | La colección Cervera. Moneda antigua de Hispania. Mª Paz García- Bellido y William E. Metcalf. 2014, Madrid. 468 páginas. Buen estado | 5 |



8711

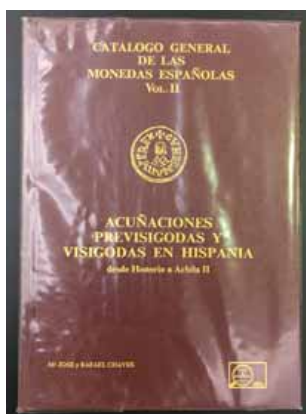

8712

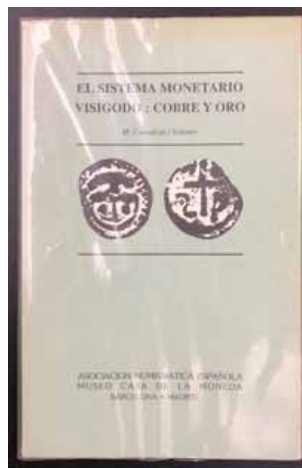

8713



8714

- | | | |
|------|--|----|
| 8711 | La moneda Hispánica, tomos I y II. Antonio Vives y Escudero. 1980, Madrid. 754 páginas y CLXXIII láminas. Buen estado. Dos tomos (2) | 5 |
| 8712 | Acuñaciones previsigodas y visigodas en Hispania: desde Honorio a Achila II. Catálogo general de las monedas españolas. Vol. II. Mª José y Rafael Chaves. 1ª edición. 1984, Madrid. 186 páginas. Buen estado | 5 |
| 8713 | El sistema monetario visigodo: Cobre y oro. M. Crusafont i Sabater. 1994, Barcelona. 167 páginas. Buen estado | 5 |
| 8714 | Corpus Nummorum Visigothorum. Ca. 575-714, Leovigildus- Achila. Jesús Vico, Mª Cruz Cores y Gonzalo Cores. 2006, Madrid. 728 páginas. Buen estado | 30 |

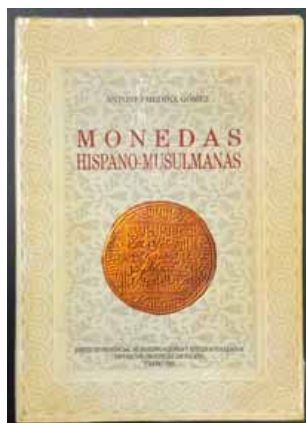

8715

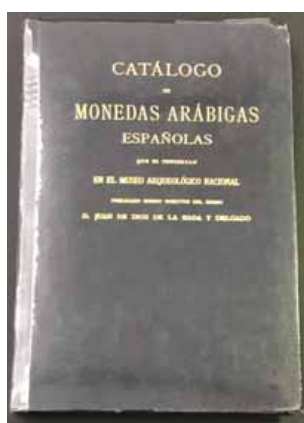

8716

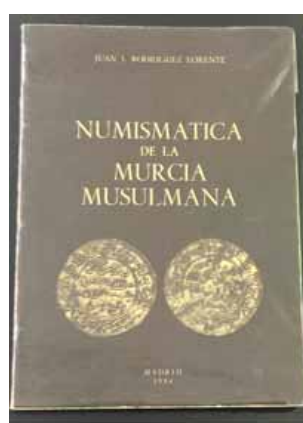

8717



8718

- | | | |
|------|---|----|
| 8715 | Monedas Hispano-Musulmanas: Manual de lectura y clasificación. Antonio Medina Gómez. 1992, Toledo. 549 páginas. Usado, pero en buen estado | 30 |
| 8716 | Catálogo de Monedas árabigas españolas que se conservan en el Museo Arqueológico Nacional. Juan de Dios de la Rada y Delgado. 1892, Madrid. 264 páginas. 1 página suelta. Buen estado | 5 |
| 8717 | Numismática de la Murcia musulmana. Juan J. Rodríguez Lorente. 1ª edición. 1984, Madrid. 126 páginas. Buen estado | 5 |
| 8718 | Estudio de moneda Hammūdī en Málaga. El hallazgo de dirhames de Ardales. Bartolomé Mora Serrano. 1993, Málaga. 99 páginas. Buen estado | 5 |



8719



8720

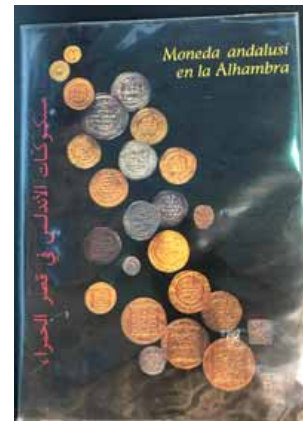

8721



8722

- | | | |
|------|---|---|
| 8719 | Memoria sobre la moneda árabe y en especial la acuñada en España por los príncipes musulmanes. Josef Antonio Conde. 1ª edición. 1982, Madrid. 96 páginas + V láminas. Buen estado | 5 |
| 8720 | Monedas de las dinastías árabe- Españolas. Láminas. Antonio Vives y Escudero. 1998, Madrid. 234 páginas. Buen estado | 5 |
| 8721 | Moneda andalusí en la Alhambra. (Coord.) Esther Cruces Blanco. 1997, Granada. 276 páginas. Buen estado | 5 |
| 8722 | Numismática de Ceuta musulmana. Juan José Rodríguez Lorente y Tawfiq Ibn Hāfiz Ibrāhīm. 1ª edición. 1987, Madrid. 202 páginas. Buen estado | 5 |

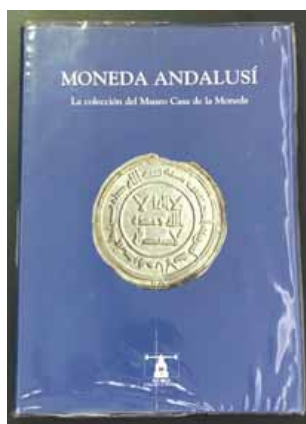

8723

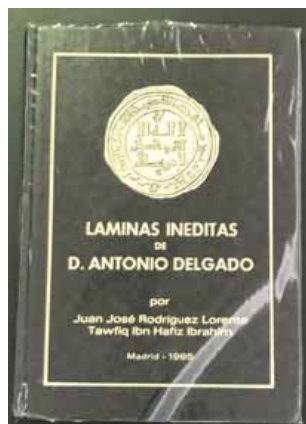

8724



8725

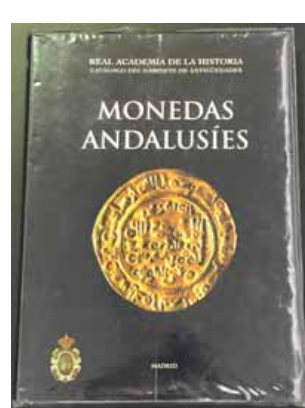

8726

- | | | |
|------|---|---|
| 8723 | Moneda andalusí. La colección del Museo Casa de la Moneda. Alberto Canto García y Tawfiq Ibn Hâfiz Ibrâhîm. 2004, Madrid. 418 páginas. Buen estado | 5 |
| 8724 | Láminas inéditas de D. Antonio Delgado. Juan José Rodríguez Lorente y Tawfiq Ibn Hâfiz Ibrâhîm. 1ª edición. 1985, Madrid. 110 páginas. Buen estado | 5 |
| 8725 | Estudios de numismática árabe-hispana (considerada como comprobante histórico de la dominación islámica de la Península). Antonio Delgado y Hernández. 2001, Madrid. 487 páginas. Buen estado | 5 |
| 8726 | Monedas Andalusíes. Alberto Canto García, Tawfiq Ibn Hâfiz Ibrâhîm y Fátima Martín Escudero. 2000, Madrid. 380 páginas. Buen estado | 5 |

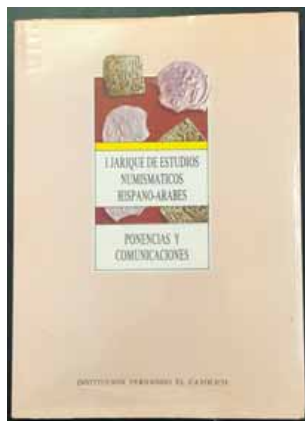

8727

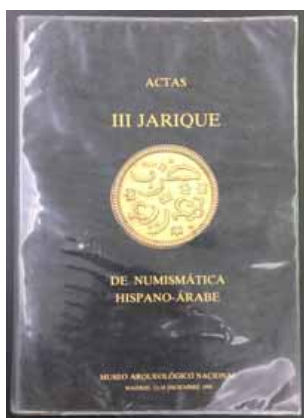

8728

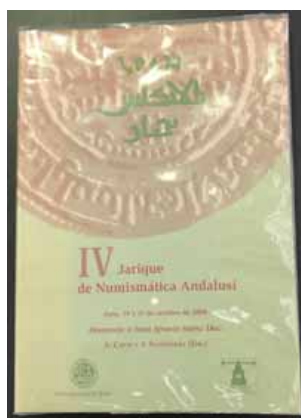

8729



8730

- | | | |
|------|---|---|
| 8727 | I Jarique de estudios numismáticos Hispano-Árabes. Ponencias y comunicaciones. Institución Fernando el Católico. 1988, Zaragoza. 217 páginas. Buen estado | 5 |
| 8728 | III Jarique de numismática Hispano-árabe. (Coord.) Carmen Alfaro Asíns y Juan Ignacio Sáenz- Díez. 1992, Madrid. 406 páginas. Buen estado | 5 |
| 8729 | IV Jarique de numismática andalusí. (Eds.) Alberto Canto y Vicente Salvatierra. 1ª edición. 2001, Jaén. 239 páginas. Buen estado | 5 |
| 8730 | El dirham andalusí en el emirato de Córdoba. Rafael Frochoso Sánchez. 2009, Madrid. 192 páginas. Buen estado | 5 |

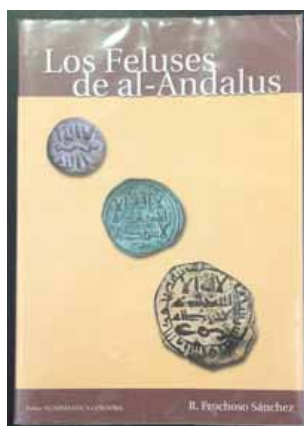

8731



8732

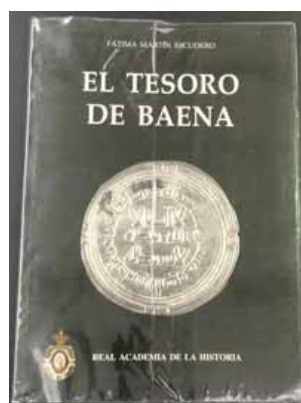

8733



8734

- | | | |
|------|--|---|
| 8731 | Los Feluses de al-Ándalus. Rafael Frochoso Sánchez. 2001, Madrid. 139 páginas. Buen estado | 5 |
| 8732 | Las acuñaciones del Califato de Córdoba en el norte de África. Juan Ignacio Sáenz- Díez. 1984, Madrid. 87 páginas. Buen estado | 5 |
| 8733 | El Tesoro de Baena. Reflexiones sobre circulación monetaria en época Omeya. Fátima Martín Escudero. 2005, Madrid. 128 páginas. Buen estado | 5 |
| 8734 | Las emisiones transicionales árabe- musulmanas de Hispania. Anna M. Balaguer Prunes. 1976, Barcelona. 161 páginas. Buen estado | 5 |



8735



8736

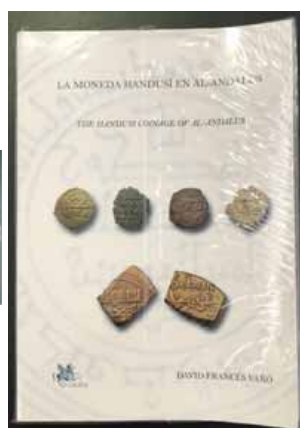

8737

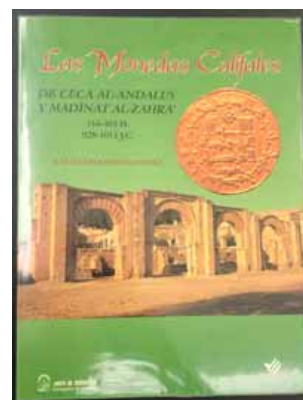

8738

- | | | |
|------|---|----|
| 8735 | Historia y moneda de las Taifas y Al-Ándalus. Jesús Santiago Tierra Munárriz. 142 páginas más índice. Buen estado | 5 |
| 8736 | The coinage of the Umayyads of Spain. George C. Miles. Tomos I y II. 1950, New York. 591 páginas y XV láminas. Buen estado | 20 |
| 8737 | La moneda Handusí en Al-Ándalus. David Frances Vañó. 1ª edición. 2012, Francia. 157 páginas. Buen estado | 5 |
| 8738 | Las monedas Califales de ceca Al-Ándalus y Madīnat Al-Zaharâ (316-403H., 928-1013 J.C.). Rafael Frochoso Sanchez. 1996, Córdoba. 281 páginas. Buen estado | 5 |



8739

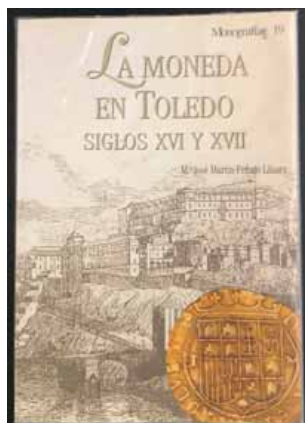

8740

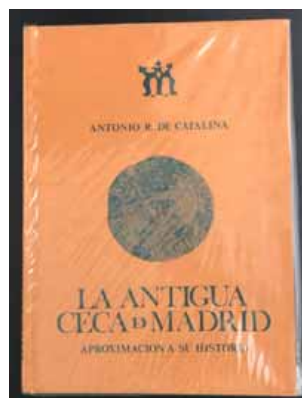

8741

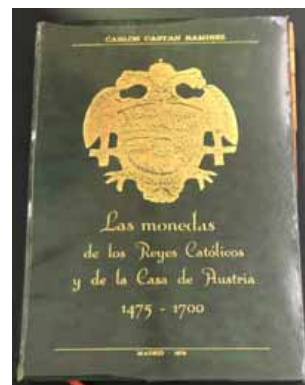

8742

- | | | |
|------|---|---|
| 8739 | Los Austrias (1556-1700). Catálogo general de monedas españolas. Juan Montaner. 2007. 409 páginas. Buen estado | 5 |
| 8740 | La moneda en Toledo. Siglos XVI y XVII. M ^a José Martín- Peñato Lázaro. 2003, Toledo. 135 páginas. Buen estado | 5 |
| 8741 | La antigua ceca de Madrid. Aproximación a su historia. Antonio R. De Catalina. 1980, Madrid. 149 páginas. Buen estado | 5 |
| 8742 | Las monedas de los Reyes Católicos y de la Casa de Austria (1475-1700). Carlos Castán Ramírez. 1972, Madrid. 257 páginas. Buen estado | 5 |

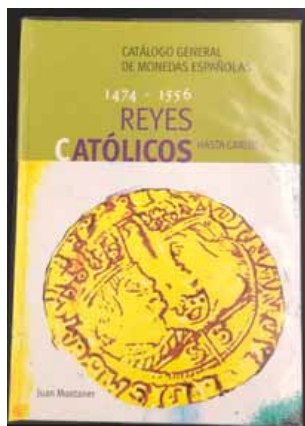

8743



8744



8745



8746

- | | | |
|------|--|----|
| 8743 | Reyes Católicos hasta Carlos I (1475-1556). Catálogo general de monedas españolas. Juan Montaner. 2005. 117 páginas. Notas manuscritas al final del libro. Usado, pero en buen estado | 5 |
| 8744 | Los reales de los Reyes Católicos (1475-1566). Tipos y variantes. Juan Luis López de la Fuente. 1ª edición. 2018. 636 páginas. Buen estado | 5 |
| 8745 | Catálogo de las monedas del Reino de Castilla y León: El vellón de los Austrias (1566-1718). Íñigo Jarabo Herrero y Xavier Sanahuja Anguera. 1ª edición. 2014, Barcelona. 568 páginas. Buen estado | 5 |
| 8746 | El medio duro. España, Provincias de América e Imperio. J. Pellicer i Brú. 1971, Barcelona. 429 páginas | 10 |



8747

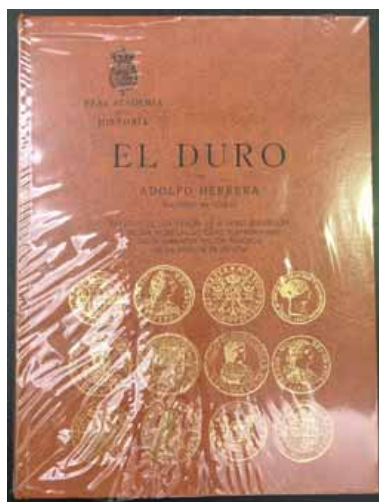

8748



8749

- | | | |
|------|---|----|
| 8747 | El duro. Tomos I y II. Adolfo Herrera. 1914, Madrid. 532 páginas + LIV láminas. Buen estado | 50 |
| 8748 | El duro. Reimpresión (2 tomos en 1). Adolfo Herrera. 1992, Madrid. 532 páginas + LIV láminas. Buen estado | 10 |
| 8749 | Diccionario de la moneda hispanoamericana. Tomos I y II, y láminas. Humberto F. Burzio. 1958, Santiago de Chile. Tres libros. Buen estado | 50 |



8750



8751

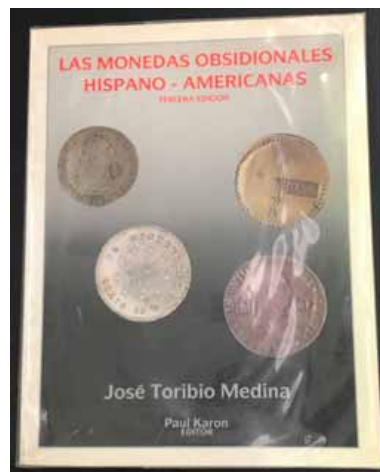

8752

- | | | |
|------|---|----|
| 8750 | Apuntes para la Formación de un catálogo numismático Español. Álvaro Campaner y Fuertes. 1976, Madrid. 575 páginas. Buen estado | 5 |
| 8751 | Los Borbones (1700-1868). Catálogo general de monedas españolas. Juan Montaner y Andreu Garí. 2004. 464 páginas. Buen estado | 5 |
| 8752 | Las monedas obsidionales Hispano- Americanas. José Toribio Medina. 3ª edición. 1991, San Juan. 240 páginas. Buen estado | 10 |



8753

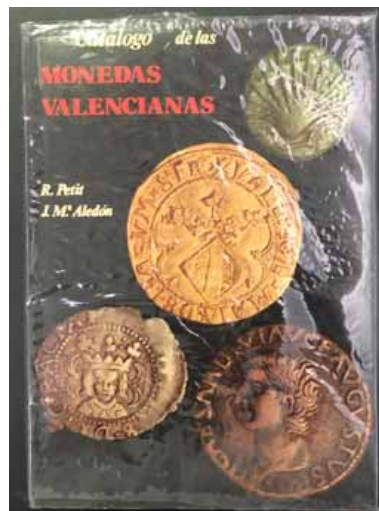

8754

- 8753 Las Casas de Moneda en los reinos de Indias, volumen I (Las cecas Indianas en 1536-1825) y II (Cecas de fundación temprana). Guillermo Céspedes del Castillo. 1996 y 1997, Madrid. 488 y 411 páginas. Buen estado. Lote de dos libros (2) 30
- 8754 Catálogo de las monedas valencianas (215 a.C.-1937) y medallas valencianas de los reyes de España. R. Petit y J. M^a. Aledón. 1982, Valencia. 160 páginas. Buen estado 5



8755



8756

- 8755 Las monedas desde Alfonso X vistas por un ensayados de Felipe V. Antonio R. De Catalina Adsuara. 1980, Madrid. 131 páginas. Buen estado 5
- 8756 Los Maravedís de los Borbones (1701-1858). Juan Luis López de la Fuente. 1ª edición. 2019. 550 páginas. Buen estado 5

CONDICIONES DE LA SUBASTA

1. Los lotes se adjudicarán al mejor postor. Prevalecerá la orden recibida y aprobada en primer lugar (orden por escrito). El subastador regula los remates y las adjudicaciones. La información (sonido y datos) de la retransmisión por internet, en su caso, y el registro del sistema electrónico está subordinada al subastador, siendo prioritaria siempre el remate y la adjudicación del subastador. Los precios indicados para cada lote son **los precios de salida. No se aceptarán pujas por debajo de este precio.**
2. El **precio de adjudicación será incrementado con una comisión al comprador del 20% para la sesión II (electrónica) y del 22% para la sesión I (subasta extraordinaria).**
Se facturará IVA incluido (entrega sometida al régimen especial de objetos de colección). La comisión en subasta mínima será de 5 euro por factura, si ese porcentaje fuese menor a dicha cifra. [Para comerciantes intracomunitarios y exportaciones no se aplicará el régimen especial, y se facturará exento de IVA].
La comisión para pujadores en vivo por teléfono se incrementará en 2 puntos porcentuales respectivamente (22% para la sesión II y 24% para la sesión I) [la puja telefónica está reservada para lotes importantes, debiendo confirmarse la posibilidad de llevarla a cabo días antes de la subasta; en todo caso, la puja telefónica supone como mínimo pujar la salida del lote].
3. La orden de compra se realizará enviando su puja por email, fax, carta, o en vivo por teléfono o, en su caso, en vivo por internet a través de www.live.cayon.com o la app CAYON SUBASTAS AUCTIONS (tras formalizar el registro y tras la aceptación expresa de CAYÓN SUBASTAS, S.L.; advierta que no podemos garantizar el correcto, estable y completo funcionamiento de la retransmisión en vivo por internet).
CAYÓN SUBASTAS, S.L. podrá requerir cuantas referencias comerciales y garantías económicas estime oportuno a los licitadores.
4. **CAYÓN SUBASTAS, S.L. se obliga exclusivamente a la entrega en mano de los lotes en la oficina (calle Orfila 10, Madrid).** El envío o transporte de los lotes es por cuenta y riesgo del comprador.
ATENCIÓN: Los lotes adjudicados podrán retirarse en la calle Orfila, 10 de Madrid a partir del día siguiente hábil de finalización de la subasta, en horario de oficina, o en las fechas y horarios indicados al finalizar la subasta. Recomendamos que concierte una cita.
Para obtener la propiedad y proceder a la retirada de las adjudicaciones ha de realizarse el pago al contado completo (transferencia bancaria efectiva) y en euro por el propio comprador o representante con autorización expresa.
Los lotes no retirados en cinco días exoneran a CAYÓN SUBASTAS, S.L. de responsabilidad, asumiendo el riesgo y gastos el comprador.
5. Los lotes se venden tal y como son. Pueden examinarse en los horarios de exhibición o en internet. Los lotes podrán ser devueltos en caso de causa justificada en un plazo máximo de cinco días naturales a partir de la fecha de su recepción (habrá de presentarse en la misma condición y estado de como fue entregado, acompañado de la factura y el certificado).
No se admitirán devoluciones transcurrido este plazo. En ningún caso será causa justificada la distinta apreciación o estimación del estado de conservación de los lotes ni tan siquiera la errónea catalogación referenciada; sí lo será la errónea clasificación (prevalece el texto a la fotografía).
No se admiten, bajo ningún concepto, devoluciones de los lotes de más de una pieza. Tampoco si el lote sufrió alguna alteración.
6. El comprador asume toda responsabilidad en referencia a guardar el debido cumplimiento de la normativa vigente que afecte a los lotes subastados, incluyendo la relativa a la exportación. CAYÓN SUBASTAS, S.L. puede ayudarle en las gestiones, pero en todo caso los gastos ocasionados por los trámites de exportación serán a cargo del comprador, incluyendo la tasa de exportación (mínimo 5%).
7. Sin aviso previo, los lotes podrán ser agrupados, divididos, excluidos y/o alterados en el orden de subasta sobre la base de la potestad discrecional del subastador, incluyendo los cambios relativos a las erratas del catálogo que se advertirán en la subasta (en estos casos, podrán no atenderse las órdenes relativas a los lotes afectados por las erratas).
El sistema de pujas es potestad discrecional del subastador. No obstante y como orientación para los pujadores a través de órdenes escritas, se indica que lo usual es que las pujas se vayan incrementando en un 10% aproximadamente.
8. CAYÓN SUBASTAS, S.L. **garantiza con carácter vitalicio** la autenticidad de lo vendido al comprador, salvo indicación contraria.
9. La participación en la Subasta supone la aceptación absoluta e irrenunciable de estas condiciones. La puja aceptada es una orden o contrato de mandato a CAYÓN SUBASTAS, S.L., y requiere hacer honor a la misma atendiendo lo antes posible al pago total, siendo su incumplimiento, además, causa de daños y perjuicios que podrán ser reclamados. La mora del pago devengará un 20% anual de interés, desde el momento de la adjudicación hasta el efectivo e íntegro pago de la compra. Además se deberán abonar los gastos ocasionados por otros conceptos relacionados (almacenaje, comunicaciones, costas legales, etc.).
10. El texto que obliga a las partes implicadas en la Subasta es el publicado en español, los complementarios serán sometidos al original en español. Para cualquier litigio o problema derivado de la subasta o de la interpretación de estas condiciones se establece la sumisión expresa a los Tribunales y Juzgados de Madrid Capital.

NO SE ADMITEN DECIMALES EN LAS ÓRDENES

Los incrementos de pujas durante la subasta son potestad discrecional del subastador. Suelen ser en torno al 10 %

**PARTICIPE A TRAVES DEL NUEVO SISTEMA
ESTARÁ INFORMADO DEL PRECIO DE LOS LOTES
Y RECIBIRÁ EL AVISO DE PUJA SUPERADA**

**También puede enviarnos su puja por carta, fax (913194206)
o email subasta@cayonsubastas.com**

¿QUÉ ES UNA SUBASTA ELECTRÓNICA POR INTERNET?

Es como una subasta tradicional pero exclusivamente por internet con catálogo online y cierre automático electrónicamente

Podrá ver los lotes en un catálogo en pdf y también en formato electrónico habitual en cayon.com sixbid.com y en la app CAYON SUBASTAS AUCTIONS

La comisión es del 20 por ciento.

¿CÓMO PARTICIPAR?

Para participar debe tener activa y aprobada una cuenta en nuestro sistema informático (cayon.com y/o la app) y entonces podrá dejar su puja directamente conocerá de inmediato si va ganando o no

También puede enviarnos su orden y nosotros la tramitaremos informáticamente para Vd. (no espere al último día para que lo hagamos)

En cayon.com podrá ver los lotes (anversos y reversos) en pdf o en formato electrónico

y también en la app CAYON SUBASTAS AUCTIONS para iOS y android

y puede examinar algún lote en nuestras oficinas (previa cita)

Las pujas las puede hacer directamente en el sistema en cayon.com y en la app no espere al último momento, deje su puja máxima y el sistema defenderá su orden y le informará

también nos las puede enviar por email a subasta@cayonsubastas.com, fax, carta... y las incluiremos en el sistema informático en su nombre Vd.

La cuenta que tenga en el nuevo sistema y en la app le permitirá seguir la evolución de las pujas y disfrutará del aviso de puja superada

AUCTION TERMS

1. Lots will go to the highest bidder. Bids will be awarded preference in order of reception and approval. Auctioneer will close lots. He is the ruler of the auction. Information given and shown online is subordinate to the auctioneer decision; his hammer and bidder winner rules over internet.
Price beside each lot is the starting price. Bids lower than this price will not be accepted.
2. **The hammer will be increased only by 20% buyer's fee for session II** (subasta rápida is electronic auction) **and 22% buyer's fee for session I** (subasta extraordinaria is live bidding auction).
Invoice will be VAT included (margin scheme). Minimum buyers fee per invoice will be 5 euro. [EU dealers with VAT number and all exportations will not be invoice margin scheme, they will be invoice vat exemption].
Buyer's fee for phone bidders will be increase by 2 points respectively (so 22% for session II and 24% for session I) [phone bidders will be confirm only for special lots, please contact us in order to arrange this; phone bid for a lot is a commitment for at least bid starting price]
3. Bids can be submitted by email, fax or mail, or LIVE BIDDING on the phone or LIVE BIDDING over the internet through WWW.LIVE.CAYON.COM (web completely and perfect functionality cannot be guarantee).
CAYÓN SUBASTAS, S.L. reserves the right to request commercial references or other arrangements from potential bidders before accepting bids.
4. **CAYÓN SUBASTAS, S.L. commits only to deliver lots at the offices (Orfila 10, Madrid, Spain);** shipment or transportation of lots to any other point of delivery is strictly for the account of and risk of the buyer. Lots may be picked up at CAYÓN SUBASTAS, S.L. offices beginning on the first business day after the sale is concluded, during our normal business hours, or at such time and place as may be announced at the auction. Lots will only be delivered and title transferred upon payment in full being made by the purchaser or by the purchaser's duly authorized representative.
CAYÓN SUBASTAS, S.L. bears no responsibility for any lots for which satisfactory collection or transportation pick-up arrangements have not been made within five business days after the conclusion of the sale.
5. Refunds for lots purchased by floor bids will not be permitted under any circumstances. Lots are sold as is, and can be examined in person during days and hours specified in the catalogue, as well as viewed by internet as indicated. Lots awarded to mail, internet, fax or email bidders may be submitted with requests for refunds if accompanied by written explanation of the reason for the return within five days of the client's receipt of the lots. No returns will be accepted if returned after five days from receipt. Returns will only be accepted in case of an incorrect identification/description of the item itself (disputes over qualitative descriptions, grading by ourselves or by third party services shall not qualify as bases for returns) (returning lot has to be in the same condition, including invoice and certificate given). In no event will returns on group lots (defined as a lot comprising more than one piece) be accepted nor lot returning in a different condition it was delivered.
6. Purchaser assumes all responsibilities regarding compliance with applicable laws, including export laws. While CAYÓN SUBASTAS, S.L. may be able to provide some assistance in these matters, all expenses incurred will be for the account of the purchaser, including the exportation fee (minimum 5%). In our experience, export arrangements may take between 4 and 9 weeks.
7. Without any previous notice, CAYÓN SUBASTAS, S.L. and/or the auctioneer reserve the right to group, sub-divide, or exclude items in the sale, as well as to alter the sequence of the sale of the lots from the one published in the catalogue. Similarly, CAYÓN SUBASTAS, S.L. and/or the auctioneer reserve the right to reject all bids which may have been submitted on lots for which catalogue errata have been discovered. Bidding increments are at the auctioneer's discretion; notwithstanding this, as a guideline for absentee bidders, the usual practice is to set bidding increments approximately 10% of the lot's previous bid.
8. CAYÓN SUBASTAS, S.L. offers a **life-time guarantee of authenticity** on items sold to the purchaser, unless otherwise indicated.
9. Any participation in the auction implies acceptance of, absolute compliance with, and cooperation with these terms and conditions. Submission of a bid in any form implies bidder's full intent to honour his/her commitment to pay for the lot and all attendant fees if the successful bidder. Invoices/proforma invoices which are unpaid will accrue 20% annualized interest charges from the date of invoice/proforma until payment in full is received, including any charges incurred by CAYÓN SUBASTAS, S.L. relating to communication, legal proceedings or any other costs related to collection.
10. The English language text is provided strictly for convenience and is to be considered as subordinate to the Spanish language version, which is binding. For any dispute or litigation arising from the auction, or from these terms and conditions, the parties expressly accept the jurisdiction of the courts of Madrid, Spain.

Auction sale conducted according to IAPN rules



www.iapn-coins.org



www.vddm.de



cayon.com subastasnumismaticas.com

Orfila, 10 – 28010 Madrid

Tel.: (34) 91 308 23 10 Fax: (34) 91 319 42 06

email: subasta@cayonsubastas.com

fotografías, catálogo e idea

Adolfo Cayón

adolfofocayon@cayon.com

Clemente Cayón

clemente@cayon.com

Juan Cayón

juan@cayon.com



[SÍGANOS EN INSTAGRAM](#)

[@cayon_numismatica](#)

INFORMACIÓN SOBRE PROTECCIÓN DE DATOS

A continuación le informamos sobre los detalles relativos al tratamiento de su información personal, de conformidad con la nueva normativa aplicable en materia de protección de datos personales // **Privacy Data Policy.** *We will keep the data given. You have rights. Contact juan@cayon.com for any doubt.*

Responsables del tratamiento:

CAYÓN SUBASTAS, S.L. C/Orfila 10, 28010 Madrid B85822245 www.cayon.com 913082310 juan@cayon.com

JANO, S.L. B28448892, con mismo domicilio y datos de contacto.

Podrá dirigirse indistintamente a cualquiera de ellos, solamente a uno, no hace falta hacerlo a ambos, para ejercitar cualquiera de sus derechos.

Finalidad del tratamiento: Gestión de base de datos de clientes, documentación y ejecución de distintas relaciones contractuales, facturación y cobros; así como mantener y promover la actividad comercial y publicitaria por email, correo ordinario, servicios de mensajería y llamadas telefónicas, básicamente. Además de las diversas obligaciones legales.

También podemos elaborar sencillos perfiles automáticos para tratar de amoldar la información y actividad comercial a sus preferencias; por ejemplo, si colecciona solo billetes, recibirá catálogos cuando la subasta sea de billetes, probablemente no lo recibirá cuando sea de monedas extranjeras. En ningún caso dichos perfiles producirán efectos jurídicos ni le afectarán significativamente, ya que son lógicas y sencillas herramientas que utilizamos para evitar enviarle información que no le interese.

Adicionalmente contamos, por motivos de seguridad, con videovigilancia en el local.

Consideramos que Vd. da su permiso y consentimiento al participar, contactarnos y formalizar operaciones ocasionales ya sea en la sala de subasta, con una orden escrita, su navegación en la web y participación a través de internet o a través de la aplicación.

La aplicación y plataformas externas son terceros que nos prestan esos servicios para promocionar y gestionar las subastas, son encargados de recabar los datos de registro y participación. (Atención: si crea una cuenta en dichas plataformas para otras cuestiones que no sean nuestras subastas deberá revisar la política de datos de dichas plataformas ya que no seremos nosotros sus responsables de los datos). Las plataformas con las que trabajamos cumplen con la normativa vigente de datos europea y/o están adheridas al Escudo de privacidad (*privacy shield*), cumpliendo de este modo con las obligaciones de seguridad vigentes.

Legitimación: Necesitamos sus datos para llevar a cabo la ejecución de la relación contractual por la que los participantes se registran y participan en las subastas o por la que se interesan en nuestros productos y nuestras actividades, así como el cumplimiento de las obligaciones legales (laborales, mercantiles y administrativas).

Tenemos sus datos porque ha mostrado interés en nuestras actividades en algún momento desde que se constituyeron las sociedades e iniciaron su actividad (2009 y 1976 respectivamente). Adicionalmente, basamos el tratamiento de sus datos para desarrollar nuestra actividad comercial en el interés legítimo que nos asiste, acorde con la normativa vigente. No ha cambiado desde entonces la legitimación ni la finalidad, así que salvo Vd. nos diga lo contrario, seguiremos tratando sus datos.

Destinatarios: Los datos no se transfieren a terceros, salvo obligación legal, ni con carácter nacional ni con carácter internacional.

Solo se comparten, entre las empresas mencionadas como responsables, los ficheros de clientes y proveedores. Estas empresas tienen la misma estructura societaria (mismos socios), el mismo domicilio y similar actividad al estar enfocada al comercio minorista numismático a través de la celebración de subastas una, y a través de la compraventa la otra.

Por otro lado, solamente solicitaremos a encargados externos tratamientos auxiliares que pueden implicar acceso limitado a los datos, como puede ser el del servicio de Correos u otros servicios de logística o servicios de telecomunicaciones o servicios de consultoría para envíos de correos electrónicos o servicios informáticos, necesarios para la correcta prestación de nuestros servicios. Con ellos se trabajará con responsabilidad y exclusivamente para que lleven a cabo la labor pertinente determinada, para que ejecuten la orden exacta de comunicación contratada, sin que dispongan ni cedan sus datos para otros tratamientos y con la obligación de que no los mantengan tras la ejecución del servicio.

Derechos: Puede acceder, y así conocer si estamos tratando sus datos; puede rectificarlos y actualizarlos; puede suprimirlos, siempre salvando las obligaciones legales pertinentes; puede solicitar la portabilidad de los mismos a otro responsable; puede oponerse al tratamiento o solicitar la limitación de éste, así como oponerse a la elaboración de los sencillos perfiles referidos (en este caso solo podremos enviarle información genérica, y le enviaríamos toda la que generemos no solo la que entendamos que es de su interés).

Y, naturalmente, en cualquier momento podrá retirar su consentimiento al tratamiento de los datos. En este supuesto, eliminaremos sus datos, salvo el supuesto regulado de bloqueo de los datos para mantener información relevante por imperativo legal.

Puede ejercer sus derechos ante el responsable del tratamiento (en relación a los datos de clientes y proveedores, datos compartidos entre ambos responsables, solo será necesaria una solicitud a cualquiera de los dos responsables), acreditando su identidad. Si no le contestamos o considera que no se han atendido debidamente, le pedimos que nos lo haga saber para tratar de reevaluar la situación y buscar la forma de solucionar la discrepancia y así poderle ayudar y resolver su solicitud.

En todo caso, puede presentar una reclamación ante la Agencia Española de Protección de Datos www.agpd.es c/Jorge Juan 6, Madrid 28001.

Categorías de datos: Los datos que vamos a tratar no pertenecen a categorías especiales ni son especialmente protegidos, no hacen referencia a antecedentes penales ni son monitorizaciones o tratamientos a gran escala. Son los normales y habituales de cualquier PYME de comercio minorista, básicamente identificativos de clientes y proveedores, así como las cookies habituales en la navegación de internet, el histórico de sus operaciones ocasionales y sus campos de interés dentro de nuestra actividad de comercio de objetos de colección de interés numismático.

Conservación de datos: Se conservarán mientras se mantenga su interés por nuestra actividad y mientras que no nos solicite su supresión y eliminación.

Por último, recordar que la seguridad total no existe, pero tratamos de adaptar nuestras actuaciones, sistemas y tratamientos a procedimientos y medidas razonables para evitar una quiebra y violación de seguridad de los datos y hacer un uso adecuado, legítimo, pertinente, limitado, responsable y actualizado de los mismos.

Tomamos conciencia de la importancia de salvaguardar sus derechos, y por eso también tenemos externalizado un servicio de consultoría de aplicaciones y herramientas informáticas para cubrir necesidades de asesoramiento y servicio en este ámbito, ya que no somos informáticos; y en particular velamos por tener vigentes y actualizadas las licencias de software, y tener vigentes, actualizados y en buen funcionamiento, los antivirus y el firewall.

Si en algún momento recibiera información que no es suya (por ejemplo un email que no va dirigido a Vd.) u observa una debilidad o un fallo de seguridad, o alguna mejora en la normativa de protección de datos que, en la medida de nuestras posibilidades, podamos llevar a cabo, rogamos se ponga en contacto con el responsable. Muchas gracias.

PRÓXIMA SUBASTA:
abril · 8 escudos Santiago y divisores



SÍGANOS EN INSTAGRAM

@cayon_numismatica

**CONSIGNE YA SUS MONEDAS Y BILLETES
CON LAS MEJORES CONDICIONES:**

LIQUIDACIONES RÁPIDAS

POSIBILIDAD DE ANTICIPOS A CUENTA DE LA VENTA SIN INTERESES

CUALQUIER DUDA O CONSULTA
JUAN@CAYON.COM

REFERENCIA BÁSICA • main reference

Cy	CAYÓN, A., C. y J.: <i>Las monedas españolas. Del tremis al euro. Del 411 a nuestros días</i> . Madrid, 2005.
KM o K	KRAUSE, C. L. y COLIN. R. BRUCE ed.: <i>Standard Catalog of World Gold Coins</i> .
KM o K	KRAUSE, C. L. y COLIN. R. BRUCE ed.: <i>Standard Catalog of World Coins</i> . 1993. 4 vols.
F	FRIEDBERG, A. and I. <i>Gold coins of the world</i> . 6th edition. 1992
AB	ÁLVAREZ BURGOS, F. <i>Moneda Hispánica. Desde sus orígenes al siglo V</i> . Madrid 2008.
Vv	VIVES Y ESCUDERO, A.: <i>Moneda Hispánica</i> . Reimpresión Madrid 1980
Vv	VIVES Y ESCUDERO, A.: <i>Monedas de las Dinastías Árabe y Española</i> . 2ª reimpresión Madrid 1998
CNV	VICO, J., CRUZ CORES, Mª, CORES, G.: <i>Corpus Nummorum Visigothorum</i> . Madrid 2006
Pliego	PLIEGO, R.: <i>Moneda Visigoda</i> . Dos volúmenes. Sevilla 2009

**SE ENTREGA, INCLUIDO EN EL PRECIO,
CERTIFICADO DE AUTENTICIDAD
A COLOR DE TODOS LOS LOTES
(excluidos los lotes de conjunto, los de
más de una pieza)**

EXPOSICIÓN DE LOS LOTES • NOTICE OF EXHIBITION

Internet • Internet



El texto del catálogo en www.saladesubastas.com desde donde podrá ver las fotografías a color de todos los lotes y hacer sus pujas. También en www.cayon.com o live.cayon.com y sixbid.com

En su tableta o móvil a través de la app CAYON SUBASTAS AUCTIONS

The complete text and all the lots in color can be viewed on www.saladesubastas.com where you can make your internet bids. Also at www.cayon.com or live.cayon.com and sixbid.com

In you smartphone and tablet using our app CAYON SUBASTAS AUCTIONS

Madrid

En nuestras oficinas de la calle Orfila 10, Madrid:

**Solo cita previa
(cinco días antes del remate)**

At our office in Orfila 10, Madrid:

**By appointment only
(five days prior to the sale)**

DETALLES PARA EL PAGO • PAYMENT

[paypal is not welcome](#)

BANCO // BANK DETAILS

Transferencia bancaria a nombre de // Wire transfer payable to:

CAYÓN SUBASTAS, S.L.

BANKINTER (Av. Manoteras 10, edif. C, 2ª planta izq. - 28050 Madrid)

CUENTA: ES9501287701470500007495

CAIXABANK (Claudio Coello 14, Madrid 28001)

CUENTA: ES71 2100 1417 10 0200454507

International wires only:

CAIXABANK (Centro Empresas - Serrano 8649)

Account 2100 1417 1002 0045 4507

IBAN ES71 2100 1417 1002 0045 4507

SWIFT : CAIXESBBXXX

Beneficiary CAYON SUBASTAS (Orfila 10 Madrid)

Por favor, al hacer la transferencia acuérdesese de indicar su nombre y número de pujador
así como el número de subasta rápida

Please, indicate your name and bidder number when you make the wire;
also indicate the number of the live auction

credit card payment (international buyers only)

AVAILABLE FOR INVOICES BELOW 1.000 EURO

WRITTEN AUTHORIZATION AND ID/PASSPORT WILL BE REQUIRED

1.5 % EXTRA EXPENSES WILL BE CHARGE (AT YOUR OWN CURRENCY, bank rate)